

日本食品標準成分表

2020年版（八訂）

STANDARD TABLES
OF
FOOD COMPOSITION IN JAPAN
- 2020 -
(Eighth Revised Edition)

令和2年12月

文部科学省 科学技術・学術審議会
資源調査分科会 報告

Report of the Subdivision on Resources
The Council for Science and Technology
Ministry of Education, Culture, Sports, Science and Technology, Japan

目 次

第1章 説 明	1
1 日本食品標準成分表の目的及び性格	1
1) 目的	1
2) 性格	1
3) 経緯	1
2 日本食品標準成分表2020年版（八訂）	4
1) 収載食品	4
(1) 食品群の分類及び配列	4
(2) 収載食品の概要	4
(3) 食品の分類、配列、食品番号及び索引番号	5
(4) 食品名	8
2) 収載成分項目等	8
(1) 食品成分表2015年版からの変更点	8
(2) 項目及びその配列	8
(3) 廃棄率及び可食部	9
(4) エネルギー	9
(5) 一般成分	11
① 水分	11
② たんぱく質	11
③ 脂質	14
④ 炭水化物	15
a) 利用可能炭水化物（単糖当量）	15
b) 利用可能炭水化物（質量計）	15
c) 差引き法による利用可能炭水化物	15
d) 食物繊維総量	16
e) 糖アルコール	17
f) 炭水化物	17
⑤ 有機酸	18
⑥ 灰分	18
(6) 無機質	18
① ナトリウム	18
② カリウム	18
③ カルシウム	19
④ マグネシウム	19
⑤ リン	19
⑥ 鉄	19
⑦ 亜鉛	19
⑧ 銅	19
⑨ マンガン	19
⑩ ヨウ素	20

⑪ セレン	20
⑫ クロム	20
⑬ モリブデン	20
(7) ビタミン	21
① ビタミンA	21
a) レチノール	21
b) α -カロテン、 β -カロテン及び β -クリプトキサンチン	21
c) β -カロテン当量	21
d) レチノール活性当量	22
② ビタミンD	22
③ ビタミンE	22
④ ビタミンK	22
⑤ ビタミンB ₁	23
⑥ ビタミンB ₂	23
⑦ ナイアシン	23
⑧ ナイアシン当量	23
⑨ ビタミンB ₆	23
⑩ ビタミンB ₁₂	23
⑪ 葉酸	24
⑫ パントテン酸	24
⑬ ビオチン	24
⑭ ビタミンC	24
(8) 食塩相当量	25
(9) アルコール	26
(10) 備考欄	26
(11) 成分識別子	26
3) 数値の表示方法	27
4) 「質量 (mass)」と「重量 (weight)」	30
5) 食品の調理条件	30
6) 調理に関する計算式	31
① 重量変化率	31
② 調理による成分変化率と調理した食品の成分値の可食部100 g当たりの成分値	31
③ 調理した食品全質量に対する成分量 (g)	31
④ 購入量	32
7) 揚げ物と炒め物の脂質量	32
8) 調理による成分変化	32
9) 栄養価計算方法	32
10) 水道水	32

表1 食品群別収載食品数

表2 適用したエネルギー換算係数

表3 一般成分の測定法の概要

表4 基準窒素量からの計算に用いた窒素-たんぱく質換算係数

表5	食物繊維の測定法の詳細
表6	無機質の測定法
表7	ビタミンの測定法
表8	アルコールの測定法
表9	備考欄収載の成分の測定法
表10	数値の表示方法（一般成分）
表11	数値の表示方法（無機質、ビタミン等）
表12	調理方法の概要および重量変化率表
表13	揚げ物における衣の割合及び脂質量の増減
表14	炒め物における脂質量の増減

資料 エネルギーの計算方法

第2章	日本食品標準成分表	69
1	穀類	70
2	いも及びでん粉類	84
3	砂糖及び甘味類	90
4	豆類	92
5	種実類	98
6	野菜類	102
7	果実類	134
8	きのこ類	146
9	藻類	152
10	魚介類	156
11	肉類	186
12	卵類	206
13	乳類	208
14	油脂類	212
15	菓子類	216
16	嗜好飲料類	228
17	調味料及び香辛料類	234
18	調理済み流通食品類	244
第3章	資料	249
1	食品群別留意点	249
1)	穀類	249
2)	いも及びでん粉類	273
3)	砂糖及び甘味類	281
4)	豆類	285
5)	種実類	298
6)	野菜類	304

7) 果実類	347
8) きのこと類	369
9) 藻類	375
10) 魚介類	382
11) 肉類	420
12) 卵類	445
13) 乳類	449
14) 油脂類	456
15) 菓子類	461
16) し好飲料類	491
17) 調味料及び香辛料類	499
18) 調理済み流通食品類	519
2 食品成分表2020年版と2015年版の計算方法によるエネルギー値の比較及び2015年版で適用したエネルギー換算係数	527
3 調理による成分変化率区分別一覧	602
4 水道水中の無機質	610
付 記	615
食品名別索引	623

第1章 説明

1 日本食品標準成分表の目的及び性格

1) 目的

国民が日常摂取する食品の成分を明らかにすることは、国民の健康の維持、増進を図る上で極めて重要であり、また、食料の安定供給を確保するための計画を策定する基礎としても必要不可欠である。

我が国においては、日本食品標準成分表（以下「食品成分表」という）は1950年（昭和25年）に初めて公表されて以降、食品成分に関する基礎データを提供する役割を果たしてきた。すなわち、食品成分表は、学校給食、病院給食等の給食管理、食事制限、治療食等の栄養指導面はもとより、国民の栄養、健康への関心の高まりとともに、一般家庭における日常生活面においても広く利用されている。

また、行政面でも厚生労働省における日本人の食事摂取基準（以下「食事摂取基準」という）の策定、国民健康・栄養調査等の各種調査及び農林水産省における食料需給表の作成等の様々な重要施策の基礎資料として活用されている。さらに、高等教育の栄養学科、食品学科及び中等教育の家庭科、保健体育等の教育分野や、栄養学、食品学、家政学、生活科学、医学、農学等の研究分野においても利用されている。加えて、2020年4月に完全施行された食品表示法に基づく加工食品の栄養成分表示制度においては、表示を行う食品事業者が栄養成分を合理的に推定するための基礎データとして頻繁に利用されている。

このように食品成分表は、国民が日常摂取する食品の成分に関する基礎データとして、関係各方面での幅広い利用に供することを目的としている。

2) 性格

国民が日常摂取する食品の種類は極めて多岐にわたる。食品成分表は、我が国において常用される食品について標準的な成分値を収載するものである。

原材料的食品は、真核生物の植物界、菌界あるいは動物界に属する生物に由来し、その成分値には、動植物や菌類の品種、成育（生育）環境等種々の要因により、かなり変動のあることが普通である。また、加工品については、原材料の配合割合、加工方法の相違等により製品の成分値に幅があり、さらに、調理食品については、調理方法により成分値に差異が生ずる。

食品成分表においては、これらの数値の変動要因を十分考慮しながら、前述の幅広い利用目的に対応できるよう、分析値、文献値等を基に標準的な成分値を定め、1食品1標準成分値を原則として収載している。

なお、標準成分値とは、国内において年間を通じて普通に摂取する場合の全国的な代表値を表すという概念に基づき求めた値である。

3) 経緯

食品成分表は、2000（平成12）年以降においては、5年おきに全面改訂を重ねてきている。

食品成分表に掲載する食品の成分分析や掲載する成分値の追加・変更の検討は、改訂のない中間年においても継続的に実施されており、これらの検討結果が、5年おきの改訂において、掲載食品に適用されてきている。

今回の改訂においては、従来、食品のエネルギーの算出基礎としてきた、エネルギー産生成分のたんぱく質、脂質及び炭水化物を、原則として、それぞれ、アミノ酸組成によるたんぱく質、脂肪酸のトリアシルグリセロール当量で表した脂質、利用可能炭水化物等の組成に基づく成分（以下「組成成分」という）に変更することとした。

この見直しの基礎となる組成成分の充実については、複数回の改訂において推進してきたものであるため、特にその点を概括するため、近年の改訂内容について以下に記述する。

2010（平成22）年12月に公表した日本食品標準成分表2010（以下「成分表2010」という）は、ヨウ素、セレン、クロム、モリブデン及びビオチンの成分値を掲載して食事摂取基準との整合を図ることと、国際連合食糧農業機関（FAO）が2003年に公表した技術ワークショップ報告書¹⁾（以下「FAO報告書」という）が推奨する方式に基づき求めたたんぱく質量（アミノ酸組成によるたんぱく質）と脂質量（脂肪酸のトリアシルグリセロール当量で表した脂質）を付加的な情報として掲載することを主な改訂内容とするものであった。

成分表2010の公表前から、科学技術・学術審議会資源調査分科会では、将来の食品成分表の改訂に向け、FAO報告書が推奨する方式に基づき、たんぱく質及び脂質と同様に、炭水化物についても単糖類、二糖類及びでん粉を直接分析し、その組成を明らかにする調査を進めてきた。また、有機酸についても、直接分析し、その組成を明らかにする調査を進めてきた。さらに、同分科会の下に食品成分委員会を設置し、

- ① 新規の流通食品や品種改良の影響、加熱調理による成分変化等を反映した掲載食品の充実
 - ② 炭水化物及び有機酸の組成に関する成分表の新規作成
 - ③ アミノ酸組成及び脂肪酸組成に関する情報の充実
- 等の課題に対し検討作業を重ねてきた。

この結果、2015（平成27）年12月に公表した日本食品標準成分表2015年版（七訂）（以下「食品成分表2015年版」という）では、五訂日本食品標準成分表（以下「五訂成分表」という）公表以来、15年ぶりに掲載食品数を増加させるとともに、掲載した食品の調理方法も天ぷら、から揚げ等にまで拡大した。また、成分表に掲載されている原材料から調理加工食品の栄養成分を計算で求める方法を、事例により示した（第3章の「3 そう菜」）。これにより、成分表の利用者が、そう菜等の栄養成分の計算を的確に行えるようになることが期待される。

また、食品成分表2015年版では、たんぱく質、脂質及び炭水化物の組成について、別冊として、日本食品標準成分表2015年版（七訂）アミノ酸成分表編（以下「アミノ酸成分表2015年版」という）、同脂肪酸成分表編（以下「脂肪酸成分表2015年版」という）及び同炭水化物成分表編（以下「炭水化物成分表2015年版」という）の3冊を同時に作成するとともに、本成分表には、炭水化物成分表2015年版の掲載値を基に、利用可能炭水化物（単糖当量）を新規に掲載した。これにより、我が国で日常摂取する食品のたんぱく質、脂質及び炭水化物の主要な3種類の一般成分について、組成成分値が利用できるようになった。

加えて、成分表データの一層の活用や、国際的な情報交換を推進するため、データを電子

化し、和文・英文の両方で提供した。

なお、食品成分表は、2000（平成12）年の五訂成分表以降は、5年おきに策定されてきたが、2015（平成27）年の食品成分表2015年版の公表後においては、利用者の便宜を考え食品の成分に関する情報を速やかに公開する観点から、2016年以降、次期改訂版公表までの各年に、その時点で食品成分表への収載を決定した食品について、食品成分表2015年版に追加、あるいはそれを補完する食品成分表として、「追補」を公表するとともに、全面改訂を翌年に控えた2019年については、「2019年における日本食品標準成分表2015年版（七訂）のデータ更新」として、成分の詳細な説明を一部省略した報告を公表してきた（以下「七訂追補等」とする）。

今回、公表する日本食品標準成分表2020年版（八訂）は、食品成分表2015年版以来5年ぶりの全面改訂版であるが、その特徴を述べると、次のとおりとなる。

- ① 食品成分表2015年版に七訂追補等で新たに収載又は成分値を変更した食品の成分値をすべて反映するとともに、食品成分表2015年版において、他の食品からの計算等により成分値を推計していた食品の成分値について、七訂追補等での原材料となる食品の成分値の変更等を踏まえた変更を行い、全体の整合を図った。
- ② 食品成分表2015年版以降の主要な一般成分に対する組成に基づく成分値の充実を踏まえ、これまで食品毎に修正Atwater係数等の種々のエネルギー換算係数を乗じて算出していたエネルギーについて、FAO/INFOODSが推奨する組成成分を用いる計算方法を導入して、エネルギー値の科学的推計の改善を図った。
- ③ このほか、調理後の食品に対する栄養推計の一助とするため、調理の概要と質量変化の記録及び18群に収載する調理済み流通食品の成分値等の情報の充実を図った。

なお、たんぱく質、脂質及び炭水化物（利用可能炭水化物、糖アルコール、食物繊維、有機酸）の組成については、別冊として、日本食品標準成分表2020年版（八訂）アミノ酸成分表編（以下「アミノ酸成分表2020年版」という）、同脂肪酸成分表編（以下「脂肪酸成分表2020年版」という）及び同炭水化物成分表編（以下「炭水化物成分表2020年版」という）の3冊を同時に作成した。

(参考) 食品成分表の沿革

名称	公表年	食品数	成分項目数
日本食品標準成分表	1950 (昭和25) 年	538	14
改訂日本食品標準成分表	1954 (昭和29) 年	695	15
三訂日本食品標準成分表	1963 (昭和38) 年	878	19
四訂日本食品標準成分表	1982 (昭和57) 年	1,621	19
五訂日本食品標準成分表-新規食品編	1997 (平成 9) 年	213	36
五訂日本食品標準成分表	2000 (平成12) 年	1,882	36
五訂増補日本食品標準成分表	2005 (平成17) 年	1,878	43
日本食品標準成分表2010	2010 (平成22) 年	1,878	50
日本食品標準成分表2015年版 (七訂)	2015 (平成27) 年	2,191	52
同 追補2016年	2016 (平成28) 年	2,222	53
同 追補2017年	2017 (平成29) 年	2,236	53
同 追補2018年	2018 (平成30) 年	2,294	54
同 データ更新2019年	2019 (令和元) 年	2,375	54
日本食品標準成分表2020年版 (八訂)	2020 (令和 2) 年	2,478	54

(注) 食品成分表の策定に当たっては、初版から今回改訂に至るまでのそれぞれの時点において最適な分析方法を用いている。したがって、この間の技術の進歩等により、分析方法等に違いがある。また、分析に用いた試料についても、それぞれの時点において一般に入手できるものを選定しているため、同一のものではなく、品種等の違いもある。このため、食品名が同一であっても、各版の間における成分値の比較は適当ではないことがある。

2 日本食品標準成分表2020年版 (八訂)

1) 収載食品

(1) 食品群の分類及び配列

食品群の分類及び配列は食品成分表2015年版を踏襲し、植物性食品、きのこ類、藻類、動物性食品、加工食品の順に並べている。

なお、食品成分表2015年版の「18 調理加食品類」を「調理済み流通食品類」に名称変更した。一般の家庭等で小規模に調理する食品及び原材料の大部分をその食品群の食品が占める調理済み食品は、その原材料食品が属する食品群に収載されている。

1 穀類、2 いも及びでん粉類、3 砂糖及び甘味類、4 豆類、5 種実類、6 野菜類、7 果実類、8 きのこと類、9 藻類、10 魚介類、11 肉類、12 卵類、13 乳類、14 油脂類、15 菓子類、16 し好飲料類、17 調味料及び香辛料類、18 調理済み流通食品類

(2) 収載食品の概要

収載食品については、一部食品名及び分類の変更を行った。名称や分類の変更を行った食品は「第3章 資料」の「1 食品群別留意点」を参照されたい。収載食品数は、食品成分表2015年版より287食品増加し、2,478食品となっている (表1)。

食品の選定、調理に当たっては、次のことを考慮している。

- ① 原材料的食品：生物の品種、生産条件等の各種の要因により、成分値に変動があることが知られているため、これらの変動要因に留意し選定した。

「生」、「乾」など未調理食品を収載食品の基本とし、摂取の際に調理が必要な食品の一部について、「ゆで」、「焼き」等の基本的な調理食品を収載した。また、刺身、天ぷら等の和食の伝統的な料理、から揚げ、とんかつ等の揚げ物も収載した。これらの調理の概要と、調理による質量及び成分の変化については、摂食時により近い食品の成分値の計算を容易にする観点から、表12 調理方法の概要および重量変化率表及び第3章3の調理による成分変化率区分別一覧等に所要の情報を抽出し整理している。

- ② 加工食品：原材料の配合割合、加工方法により成分値に幅がみられるので、生産、消費の動向を考慮し、可能な限り代表的な食品を選定した。また、和え物、煮物等の和食の伝統的な調理をした食品について、原材料の配合割合等の参考情報とともに、料理としての成分値を収載した。漬物については、近年の食生活の変化に合わせ、一部の主要な食品について、加工済みの状態で流通するものを新たに調査し、成分値を変更した。

表1 食品群別収載食品数

食品群	食品数
1 穀類	205
2 いも及びでん粉類	70
3 砂糖及び甘味類	30
4 豆類	108
5 種実類	46
6 野菜類	401
7 果実類	183
8 きのこと類	55
9 藻類	57
10 魚介類	453
11 肉類	310
12 卵類	23
13 乳類	59
14 油脂類	34
15 菓子類	185
16 し好飲料類	61
17 調味料及び香辛料類	148
18 調理済み流通食品類	50
合計	2,478

(3) 食品の分類、配列、食品番号及び索引番号

① 食品の分類及び配列

収載食品の分類は食品成分表2015年版と同じく大分類、中分類、小分類及び細分の四段階とした。食品の大分類は原則として生物の名称をあて、五十音順に配列した。

ただし、「いも及びでん粉類」、「魚介類」、「肉類」、「乳類」、「嗜好飲料類」及び「調味料及び香辛料類」は、大分類の前に副分類（< >で表示）を設けて食品群を区分した。また、食品によっては、大分類の前に類区分（（ ）で表示）を五十音順に設けた。

中分類（[]で表示）及び小分類は、原則として原材料的なものから順次加工度の高いものの順に配列した。なお、原材料が複数からなる加工食品は、原則として主原材料の位置に配列した。

② 食品番号

食品番号は5桁とし、初めの2桁は食品群にあて、次の3桁を小分類又は細分にあてた。

なお、食品番号は、五訂成分表（2000年）編集時に収載順に付番したものを基礎としており、その後に新たに追加された食品に対しては、食品群ごとに、下3桁の連番を付している。

[例]

食品番号	食品群	区分	大分類	中分類	小分類	細分
01002	穀類	—	あわ	—	精白粒	—
	01	—	—	—	002	—
01020	穀類	—	こむぎ	[小麦粉]	強力粉	1等
	01	—	—	—	—	020
10332	魚介類	(かに類)	がざみ	—	生	—
	10	—	—	—	332	—

なお、五訂成分表以降の収載食品の見直しに伴い、次のものが欠番となっている。

(五訂成分表以降五訂増補までの欠番)

01017、01022、01027、01029、01040及び07068

(成分表2010以降食品成分表2015年版までの欠番)

03016、03021、04050、07084、08011、08012、08035、09031及び10302

(食品成分表2015年版以降今回改訂までの欠番)

01059、01166、04107、10259、10285、17129、18013及び18017

(参考) 収載食品の見直しに伴い欠番となったもの

食品番号	食品名	見直し時期	見直し理由
01017	小麦粉 薄力粉 学校給食用	五訂増補	全国一元的な供給制度の廃止のため
01022	小麦粉 強力粉 学校給食用	五訂増補	全国一元的な供給制度の廃止のため
01027	パン 食パン 学校給食用	五訂増補	全国一元的な供給制度の廃止のため

01029	パン コッペパン 学校給食用	五訂増補	全国一元的な供給制度の廃止のため
01040	うどん 学校給食用ゆでめん	五訂増補	全国一元的な供給制度の廃止のため
07068	ココナッツミルク	五訂増補	「ココナッツウォーター」(07157)と「ココナッツミルク」(07158)として新たに収載
03016	水あめ	2015年	酵素糖化、酸糖化に細分化
03021	異性化液糖	2015年	ぶどう糖果糖液糖、果糖ぶどう糖液糖、高果糖液糖に細分化
04050	おから旧製法	2015年	現在製造されていないため。新製法のみ、「おから」(04051)として収載
07084	タンゴール 砂じょう生	2015年	きよみ、しらぬひに細分化
08011	しいたけ 生	2015年	菌床、原木に細分化
08012	しいたけ ゆで	2015年	菌床、原木に細分化
08035	まつたけ 水煮缶詰	2015年	現在流通していないため
09031	ひじき ほしひじき	2015年	鉄釜製法、ステンレス釜製法に細分化
10302	トップシェル 味付け缶詰	2015年	現在流通していないこと及び中身が不明なため
01059	こむぎ [即席めん類] 中華スタイル 即席カップめん 油揚げ	2020年	しょう油味、塩味に細分化
01166	雑穀 五穀	2020年	混合物であるため
04107	やぶまめ 生	2020年	食品群を豆類から野菜類に変更し、「やぶまめ、生」(06401)として収載
10259	めばち 生	2020年	赤身、脂身に細分化
10285	あわび 生	2020年	くろあわび、まだかあわび、めがいあわびに細分化
17129	天ぷら用バター	2020年	食品群を調味料及び香辛料類から穀類に変更し、「プレミックス粉 天ぷら用 バター」(01171)として収載
18013	ハンバーグ 冷凍	2020年	合いびき、チキン、豆腐に細分化
18017	コロッケ クリームタイプ フライ済み 冷凍	2020年	カニクリーム、コーンクリームに細分化

③ 索引番号（通し番号）

本成分表では、各食品に索引番号を付している。これは、五訂成分表以降の新規食品については、五十音順や加工度順など、成分表の収載順とは異なる食品番号が付されていることや、一部の食品について、名称や分類を変更したため、収載順と食品番号とが一致しなくなったことから、食品の検索を容易にするために通し番号を加えたものであ

る。また、本成分表には2,478食品を収載しているが、索引番号の最大は2,481である。これは、アミノ酸成分表2020年版のみに収載されている食品があるためであり、本成分表の索引番号に欠落があるのではない。

(4) 食品名

原材料的食品の名称は学術名又は慣用名を採用し、加工食品の名称は一般に用いられている名称や食品規格基準等において公的に定められている名称を勘案して採用した。また、広く用いられている別名を備考欄に記載した。

2) 収載成分項目等

(1) 食品成分表2015年版からの変更点

本成分表では、エネルギーは、原則として、組成成分値にエネルギー換算係数を乗じて算出する方法に見直したことに伴い、従来のたんぱく質とアミノ酸組成によるたんぱく質、脂質と脂肪酸のトリアシルグリセロール当量で表した脂質、炭水化物と利用可能炭水化物（単糖当量）の表頭項目の配列を見直し、エネルギー計算の基礎となる成分がより左側になるよう配置するとともに、従来は炭水化物に含まれていた成分のうち、新たにエネルギー産生成分とした糖アルコール、食物繊維総量、有機酸についても表頭項目として配置した。

(2) 項目及びその配列

- ① 項目の配列は、廃棄率、エネルギー、水分、成分項目群「たんぱく質」に属する成分、成分項目群「脂質」に属する成分、成分項目群「炭水化物」に属する成分、有機酸、灰分、無機質、ビタミン、その他（アルコール及び食塩相当量）、備考の順とした。
- ② 成分項目群「たんぱく質」に属する成分は、アミノ酸組成によるたんぱく質及びたんぱく質とした。
- ③ 成分項目群「脂質」に属する成分は、脂肪酸のトリアシルグリセロール当量で表した脂質、コレステロール及び脂質とした。
- ④ 成分項目群「炭水化物」に属する成分は、利用可能炭水化物（単糖当量）、利用可能炭水化物（質量計）、差引き法による利用可能炭水化物、食物繊維総量、糖アルコール及び炭水化物とした。なお、利用可能炭水化物（単糖当量）、利用可能炭水化物（質量計）差引き法による利用可能炭水化物から構成される成分項目群は、成分項目群「利用可能炭水化物」と呼ぶ。
- ⑤ 酢酸以外の有機酸は、食品成分表2015年版までは便宜的に炭水化物に含めていたが、全ての有機酸をエネルギー産生成分として扱う観点から、有機酸を独立させて配列した。
- ⑥ 無機質の成分項目の配列は、各成分の栄養上の関連性を配慮し、ナトリウム、カリウム、カルシウム、マグネシウム、リン、鉄、亜鉛、銅、マンガン、ヨウ素、セレン、クロム、モリブデンの順とした。
- ⑦ ビタミンは、脂溶性ビタミンと水溶性ビタミンに分けて配列した。脂溶性ビタミンはビタミンA、ビタミンD、ビタミンE、ビタミンKの順に、また、水溶性ビタミンはビタミンB₁、ビタミンB₂、ナイアシン、ナイアシン当量、ビタミンB₆、ビタミンB₁₂、葉酸、

パントテン酸、ビオチン、ビタミンCの順にそれぞれ配列した。このうち、ビタミンAの項目はレチノール、 α -及び β -カロテン、 β -クリプトキサンチン、 β -カロテン当量、レチノール活性当量とした。また、ビタミンEの項目は、 α -、 β -、 γ -及び δ -トコフェロールとした。

- ⑧ なお、食品成分表2015年版において本表に記載していた脂肪酸のうち飽和・不飽和脂肪酸等の成分項目に係る詳細な成分値については、脂肪酸成分表2020年版に記載することとした。また、食物繊維の分析法別の成分値及び水溶性食物繊維、不溶性食物繊維等の成分項目については、炭水化物成分表2020年版に記載することとした。
- ⑨ それぞれの成分の測定は、「日本食品標準成分表2020年版（八訂）分析マニュアル」（文部科学省科学技術・学術審議会資源調査分科会食品成分委員会資料（ホームページ公表資料））による方法及びこれと同等以上の性能が確認できる方法とした。

(3) 廃棄率及び可食部

廃棄率は、原則として、通常の食習慣において廃棄される部分を食品全体あるいは購入形態に対する質量の割合（%）で示し、廃棄部位を備考欄に記載した。可食部は、食品全体あるいは購入形態から廃棄部位を除いたものである。本食品成分表の各成分値は、可食部100 g当たりの数値で示した。

(4) エネルギー

食品のエネルギー値は、原則として、FAO/INFOODSの推奨する方法¹⁾に準じて、可食部100 g当たりのアミノ酸組成によるたんぱく質、脂肪酸のトリアシルグリセロール当量、利用可能炭水化物（単糖当量）、糖アルコール、食物繊維総量、有機酸及びアルコールの量（g）に各成分のエネルギー換算係数（表2）を乗じて、100 gあたりの kJ（キロジュール）及び kcal（キロカロリー）を算出し、収載値とした。

食品成分表2015年版までは、kcal 単位のエネルギーに換算係数 4.184 を乗じて kJ単位のエネルギーを算出していた。しかし、FAO/INFOODSでは、kJ単位あるいはkcal単位のエネルギーの算出は、それぞれに適用されるエネルギー換算係数を用いて行うことを推奨している²⁾ことから、その方法を採用した。

成分表の利用面からみた場合、国内の食品表示においては、kcal単位による記載が求められていること、また、栄養学関係の国際学術誌では、kJ表記を求めるもの、kcal表記を求めるものが一部にあるものの、両者の利用を認めているものが多いことが報告されている³⁾。さらに、2016年に改正施行された計量法（平成4年法律第51号）では、熱量の計量単位はジュール又はワット秒、ワット時である。しかし、2019年に改正施行された計量単位令（平成4年政令第357号）では、人若しくは動物が摂取する物の熱量又は人若しくは動物が代謝により消費する熱量の計量のような特殊な計量の場合には計量単位カロリーの使用が認められている。これらの状況を勘案して、kJ単位及びkcal単位のエネルギーを併記した。

なお、アミノ酸組成によるたんぱく質とたんぱく質の収載値がある食品については、エネルギーの計算には、アミノ酸組成によるたんぱく質の収載値を用いた。脂肪酸のトリア

シルグリセロール当量で表した脂質と脂質の収載値がある食品については、エネルギーの計算には、脂肪酸のトリアシルグリセロール当量で表した脂質の収載値を用いた。そして、成分項目群「利用可能炭水化物」については、成分値の確からしさを評価した結果等に基づき、エネルギーの計算には、利用可能炭水化物（単糖当量）あるいは差引き法による利用可能炭水化物のどちらかを用いた。これについては、エネルギーの計算にどちらの成分項目を用いたかを明示するため、本表において、エネルギーの計算に利用した収載値の右に「*」を付けた。このように、本成分表では、食品によってエネルギー計算に用いる成分項目が一定していないので留意する必要がある。

エネルギーの計算方法の詳細は、資料「エネルギーの計算方法」に示した。

表2 適用したエネルギー換算係数

成分名	換算係数 (kJ/g)	換算係数 (kcal/g)	備考
アミノ酸組成によるたんぱく質/たんぱく質*1	17	4	
脂肪酸のトリアシルグリセロール当量/脂質*1	37	9	
利用可能炭水化物（単糖当量）	16	3.75	
差引き法による利用可能炭水化物*1	17	4	
食物繊維総量	8	2	成分値は AOAC.2011.25 法、プロスキー変法又はプロスキー法による食物繊維総量を用いる。
アルコール	29	7	
糖アルコール*2			
ソルビトール	10.8	2.6	
マンニトール	6.7	1.6	
マルチトール	8.8	2.1	
還元水あめ	12.6	3.0	
その他の糖アルコール	10	2.4	
有機酸*2			
酢酸	14.6	3.5	
乳酸	15.1	3.6	
クエン酸	10.3	2.5	
リンゴ酸	10.0	2.4	
その他の有機酸	13	3	

注：*1 アミノ酸組成によるたんぱく質、脂肪酸のトリアシルグリセロール当量、利用可能炭水化物（単糖当量）の成分値がない食品では、それぞれたんぱく質、脂質、差引き法による利用可能炭水化物の成分値を用いてエネルギー計算を行う。利用可能炭水化物（単糖当量）の成分値がある食品でも、水分を除く一般成分等の合計値と100 gから水分を差引いた乾物値との比が一定の範囲に入らない食品の場合（資料「エネルギーの計算方法」参照）には、利用可能炭水化物（単糖当量）に代えて、差引き法による利用可能炭水化物を用いてエネルギー計算をする。

*2 糖アルコール、有機酸のうち、収載値が1 g以上の食品がある化合物で、エネルギー換算係数を定めてある化合

物については、当該化合物に適用するエネルギー換算係数を用いてエネルギー計算を行う。

また、食品成分表2015年版におけるエネルギー計算法を適用した場合の食品毎のエネルギー値については、第3章において「2 食品成分表2020年版と2015年版の計算方法によるエネルギー値の比較及び2015年版で適用したエネルギー換算係数」として示した。

(5) 一般成分 (Proximates)

一般成分とは水分、成分項目群「たんぱく質」に属する成分、成分項目群「脂質」に属する成分（ただし、コレステロールを除く）、成分項目群「炭水化物」に属する成分、有機酸及び灰分である。一般成分の測定法の概要を表3に示した。

① 水分 (Water)

水分は、食品の性状を表す最も基本的な成分の一つであり、食品の構造の維持に寄与している。人体は、その約60%を水で構成され、1日に約2リットルの水を摂取し、そして排泄している。この収支バランスを保つことにより、体の細胞や組織は正常な機能を営んでいる。通常、ヒトは水分の約2分の1を食品から摂取している。

② たんぱく質 (Proteins)

たんぱく質はアミノ酸の重合体であり、人体の水分を除いた質量の2分の1以上を占める。たんぱく質は、体組織、酵素、ホルモン等の材料、栄養素運搬物質、エネルギー源等として重要である。

本成分表には、アミノ酸組成によるたんぱく質 (Protein, calculated as the sum of amino acid residues) とともに、基準窒素量に窒素-たんぱく質換算係数を乗じて計算したたんぱく質 (Protein, calculated from reference nitrogen) を収載した。なお、基準窒素とは、たんぱく質に由来する窒素量に近づけるために、全窒素量から、野菜類は硝酸態窒素量を、茶類は硝酸態窒素量及びカフェイン由来の窒素量を、コーヒーはカフェイン由来の窒素量を、ココア及びチョコレート類はカフェイン及びテオブロミン由来の窒素量を、それぞれ差し引いて求めたものである。したがって、硝酸態窒素、カフェイン及びテオブロミンを含まない食品では、全窒素量と基準窒素量とは同じ値になる。

なお、アミノ酸組成によるたんぱく質とたんぱく質の収載値がある食品のエネルギー計算には、アミノ酸組成によるたんぱく質の収載値を用いた。

表3 一般成分の測定法の概要

成分	測定法	
水分	常圧加熱乾燥法、減圧加熱乾燥法、カールフィッシャー法又は蒸留法。 ただし、アルコール又は酢酸を含む食品は、乾燥減量からアルコール分又は酢酸の質量をそれぞれ差し引いて算出。	
たんぱく質	アミノ酸組成によるたんぱく質	アミノ酸成分表2020年版の各アミノ酸量に基づき、アミノ酸の脱水縮合物の量（アミノ酸残基の総量）として算出*1。
	たんぱく質	改良ケルダール法、サリチル酸添加改良ケルダール法又は燃焼法（改良デュマ法）によって定量した窒素量からカフェイン、テオブロミン及びあるいは硝酸態窒素に由来する窒素量を差し引いた基準窒素量に、「窒素-たんぱく質換算係数」（表4）を乗じて算出。 食品とその食品において考慮した窒素含有成分は次のとおり：コーヒー、カフェイン；ココア及びチョコレート類、カフェイン及びテオブロミン；野菜類、硝酸態窒素；茶類、カフェイン及び硝酸態窒素。
脂質	脂肪酸のトリアシルグリセロール当量	脂肪酸成分表2020年版の各脂肪酸量をトリアシルグリセロールに換算した量の総和として算出*2。
	コレステロール	けん化後、不けん化物を抽出分離後、水素炎イオン化検出-ガスクロマトグラフ法。
	脂質	溶媒抽出-重量法：ジエチルエーテルによるソックスレー抽出法、酸分解法、液-液抽出法、クロロホルム-メタノール混液抽出法、レーゼ・ゴットリーブ法、酸・アンモニア分解法、ヘキサン-イソプロパノール法又はフォルチ法。
炭水化物	利用可能炭水化物（単糖当量）	炭水化物成分表2020年版の各利用可能炭水化物量（でん粉、単糖類、二糖類、80%エタノールに可溶性のマルトデキストリン及びマルトトリオース等のオリゴ糖類）を単糖に換算した量の総和として算出*3。 ただし、魚介類、肉類及び卵類の原材料的食品のうち、炭水化物としてアンスロン-硫酸法による全糖の値が記載されているものは、その値を推定値とする。
	利用可能炭水化物（質量計）	炭水化物成分表2020年版の各利用可能炭水化物量（でん粉、単糖類、二糖類、80%エタノールに可溶性のマルトデキストリン及びマルトトリオース等のオリゴ糖類）の総和として算出。 ただし、魚介類、肉類及び卵類の原材料的食品のうち、炭水化物としてアンスロン-硫酸法による全糖の値が記載されているものは、その値に0.9を乗じた値を推定値とする。
	差引き法による利用可能炭水化物	100gから、水分、アミノ酸組成によるたんぱく質（この記載値がない場合には、たんぱく質）、脂肪酸のトリアシルグリセロール当量として表した脂質（この記載値がない場合には、脂質）、食物繊維総量、有機酸、灰分、アルコール、硝酸イオン、ポリフェノール（タンニンを含む）、カフェイン、テオブロミン、加熱により発生する二酸化炭素等の合計（g）を差し引いて算出。
	食物繊維総量	酵素-重量法（プロスキー変法又はプロスキー法）、又は、酵素-重量法・液体クロマトグラフ法（AOAC.2011.25法）。
	糖アルコール	高速液体クロマトグラフ法。
	炭水化物	差引き法。100gから、水分、たんぱく質、脂質及び灰分の合計（g）を差し引く。硝酸イオン、アルコール、酢酸、ポリフェノール（タンニンを含む）、カフェイン又はテオブロミンを多く含む食品や、加熱により二酸化炭素等が多量に発生する食品ではこれらも差し引いて算出。 ただし、魚介類、肉類及び卵類のうち原材料的食品はアンスロン-硫酸法による全糖。
	有機酸	5%過塩素酸水で抽出、高速液体クロマトグラフ法、酵素法。

灰分	直接灰化法 (550 °C)。
----	-----------------

注：*1 {可食部100 g当たりの各アミノ酸の量× (そのアミノ酸の分子量-18.02) / そのアミノ酸の分子量} の総量。

*2 {可食部100 g当たりの各脂肪酸の量× (その脂肪酸の分子量 + 12.6826) / その脂肪酸の分子量} の総量。ただし、未同定脂肪酸は計算に含まない。12.6826 は、脂肪酸をトリアシルグリセロールに換算する際の脂肪酸当たりの式量の増加量 [グリセロールの分子量 × 1/3 - (エステル結合時に失われる) 水の分子量]。

*3 単糖当量は、でん粉及び80 %エタノール可溶性のマルトデキストリンには1.10を、マルトトリオース等のオリゴ糖類には1.07を、二糖類には1.05をそれぞれの成分値に乗じて換算し、それらと単糖類の量を合計したもの。

表4 基準窒素量からの計算に用いた窒素-たんぱく質換算係数

食品群	食品名	換算係数
1 穀類	アマランサス ⁴⁾	5.30
	えんぱく	
	オートミール ⁵⁾	5.83
	おおむぎ ⁵⁾	5.83
	こむぎ	
	玄穀、全粒粉 ⁵⁾	5.83
	小麦粉 ⁶⁾ 、フランスパン、うどん・そうめん類、中華めん類、マカロニ・スパゲッティ類 ⁵⁾ 、ふ類、小麦たんぱく、ぎょうざの皮、しゅうまいの皮	5.70
	小麦はいが ⁴⁾	5.80
	こめ ⁵⁾ 、こめ製品（赤飯を除く）	5.95
ライ麦 ⁵⁾	5.83	
4 豆類	だいず ⁵⁾ 、だいず製品（豆腐竹輪を除く）	5.71
5 種実類	アーモンド ⁵⁾	5.18
	ブラジルナッツ ⁵⁾ 、らっかせい	5.46
	その他のナッツ類 ⁵⁾	5.30
	あさ、あまに、えごま、かぼちゃ、けし、ごま ⁵⁾ 、すいか、はす、ひし、ひまわり	5.30
6 野菜類	えだまめ、だいずもやし	5.71
	らっかせい（未熟豆）	5.46
10 魚介類	ふかひれ	5.55
11 肉類	ゼラチン ⁶⁾ 、臍（うし）、豚足、軟骨（ぶた、にわとり）	5.55
13 乳類	液状乳類 ⁵⁾ 、チーズを含む乳製品、その他（シャーベットを除く）	6.38
14 油脂類	バター類 ⁵⁾ 、マーガリン類 ⁶⁾	6.38
17 調味料及び香辛料類	しょうゆ類、みそ類	5.71
上記以外の食品		6.25

③ 脂質 (Lipids)

脂質は、食品中の有機溶媒に溶ける有機化合物の総称であり、中性脂肪のほかに、リン脂質、ステロイド、ワックスエステル、脂溶性ビタミン等も含んでいる。脂質は生体内ではエネルギー源、細胞構成成分等として重要な物質である。成分値は脂質の総質量で示してある。多くの食品では、脂質の大部分を中性脂肪が占める。

中性脂肪のうち、自然界に最も多く存在するのは、トリアシルグリセロールである。本表には、各脂肪酸をトリアシルグリセロールに換算して合計した脂肪酸のトリアシルグリセロール当量 (Fatty acids, expressed in triacylglycerol equivalents) とともに、コレステロール及び有機溶媒可溶物を分析で求めた脂質 (Lipid) を収載した。

なお、従来、本表に収載していた脂肪酸総量、飽和脂肪酸、一価及び多価酢飽和脂肪酸については、脂肪酸成分表2020年版に収載した。

また、脂肪酸のトリアシルグリセロール当量で表した脂質と脂質の収載値がある食品のエネルギー計算には、脂肪酸のトリアシルグリセロール当量で表した脂質の収載値を用いた。

④ 炭水化物 (Carbohydrates)

炭水化物は、生体内で主にエネルギー源として利用される重要な成分である。本成分表では、エネルギーとしての利用性に応じて炭水化物を細分化し、それぞれの成分にそれぞれのエネルギー換算係数を乗じてエネルギー計算に利用することとした。このため、従来の成分項目である「炭水化物」(Carbohydrate, calculated by difference)に加え、次の各成分を収載項目とした：

a) 利用可能炭水化物 (単糖当量) (Carbohydrate, available; expressed in monosaccharide equivalents)

エネルギー計算に用いるため、でん粉、ぶどう糖、果糖、ガラクトース、しょ糖、麦芽糖、乳糖、トレハロース、イソマルトース、80%エタノールに可溶性のマルトデキストリン及びマルトトリオース等のオリゴ糖類等を直接分析又は推計した利用可能炭水化物 (単糖当量) を収載した。この成分値は、各成分を単純に合計した質量ではなく、でん粉及び80%エタノールに可溶性のマルトデキストリンには1.10の係数を、マルトトリオース等のオリゴ糖類には1.07の係数を、そして二糖類には1.05の係数を乗じて、単糖の質量に換算してから合計した値である。利用可能炭水化物由来のエネルギーは、原則として、この成分値 (g) にエネルギー換算係数16 kJ/g (3.75 kcal/g) を乗じて算出する。本成分項目の収載値をエネルギーの計算に用いた食品では、その収載値の右に「*」を記している。しかし、水分を除く一般成分等の合計値が、乾物量に対して一定の範囲にない食品の場合には、c)で述べる差引き法による利用可能炭水化物を用いてエネルギーを計算している (資料「エネルギーの計算方法」参照)。

なお、難消化性でん粉はAOAC 2011.25法による食物繊維であるので、その収載値がある場合には、その量 (g) をでん粉 (g) から差し引いた値 (g) をエネルギー計算に用いている。

b) 利用可能炭水化物 (質量計) (Carbohydrate, available)

利用可能炭水化物 (単糖当量) と同様に、でん粉、ぶどう糖、果糖、ガラクトース、しょ糖、麦芽糖、乳糖、トレハロース、イソマルトース、80%エタノールに可溶性のマルトデキストリン及びマルトトリオース等のオリゴ糖類等を直接分析又は推計した値で、これらの質量の合計である。この値はでん粉、単糖類、二糖類、80%エタノールに可溶性のマルトデキストリン及びマルトトリオース等のオリゴ糖類の実際の摂取量となる。また、本成分表においては、この成分値を含む組成に基づく一般成分 (アミノ酸組成によるたんぱく質の収載値がない場合にはたんぱく質を用いる。脂肪酸のトリアシलगリセロール当量で表した脂質の収載値がない場合には脂質を用いる。) 等の合計量から水分量を差し引いた値と100 gから水分量を差し引いた乾物量との比が一定の範囲に入るかどうかで成分値の確からしさを評価し、エネルギーの計算に用いる計算式の選択に利用している (資料「エネルギーの計算方法」参照)。なお、利用可能炭水化物 (質量計) は、利用可能炭水化物の摂取量の算出に用いる。

c) 差引き法による利用可能炭水化物 (Carbohydrate, available, calculated by difference)

100 gから、水分、アミノ酸組成によるたんぱく質（この収載値がない場合には、たんぱく質）、脂肪酸のトリアシルグリセロール当量として表した脂質（この収載値がない場合には、脂質）、食物繊維総量、有機酸、灰分、アルコール、硝酸イオン、ポリフェノール（タンニンを含む）、カフェイン、テオブロミン、加熱により発生する二酸化炭素等の合計（g）を差し引いて求める。本成分項目は、利用可能炭水化物（単糖当量、質量計）の収載値がない食品及び水分を除く一般成分等の合計値が乾物量に対して一定の範囲にない食品において、利用可能炭水化物に由来するエネルギーを計算するために用いる（資料「エネルギーの計算方法」参照）。その場合のエネルギー換算係数は17 kJ/g (4 kcal/g) である。本成分項目の収載値をエネルギーの計算に用いた食品では、その収載値の右に「*」を記している。

このように、本成分表では、エネルギーの計算に用いる成分項目群「利用可能炭水化物」の成分項目が一定していない。すなわち、エネルギーの計算には利用可能炭水化物（単糖当量）あるいは差引き法による利用可能炭水化物のいずれかを用いており、本表では、収載値の右に「*」を付けて明示してあるので留意する必要がある。

d) 食物繊維総量 (Dietary fiber, total)

食物繊維総量は、プロスキー変法による高分子量の「水溶性食物繊維 (Soluble dietary fiber)」と「不溶性食物繊維 (Insoluble dietary fiber)」を合計した「食物繊維総量 (Total dietary fiber)」、プロスキー法による食物繊維総量、あるいは、AOAC. 2011.25法による「低分子量水溶性食物繊維 (Water:alcohol soluble dietary fiber)」、「高分子量水溶性食物繊維 (Water:alcohol insoluble dietary fiber)」及び「不溶性食物繊維」を合計した食物繊維総量である。本表では、エネルギー計算に関する成分として、食物繊維総量のみを成分項目群「炭水化物」に併記した。食物繊維総量由来のエネルギーは、この成分値 (g) にエネルギー換算係数8 kJ/g (2 kcal/g) を乗じて算出する。

なお、食品成分表2015年版追補2018年以降、低分子量水溶性食物繊維も測定できるAOAC. 2011.25法による成分値を収載しているが、従来の「プロスキー変法」や「プロスキー法」による成分値及びAOAC. 2011.25法による成分値、更に、水溶性食物繊維、不溶性食物繊維等の食物繊維総量の内訳については、炭水化物成分表2020年版別表1に収載することとした。炭水化物成分表2020年版の別表 1にAOAC. 2011.25法による収載値とプロスキー変法（あるいはプロスキー法）による収載値がある食品の場合には、本表にはAOAC. 2011.25法によるものを収載した。

また、一部の食品は遊離のアラビノースを含む。アラビノースは五炭糖なので、利用可能炭水化物にあげられている六炭糖とは、ヒトにおける利用性が異なると考えられる。文献によると腸管壁から吸収されず、ヒトに静注した場合には、ほとんど利用されないとされる。小腸で消化/吸収されないと、大腸に常在する菌叢によって分解利用されることになるので、食物繊維の挙動と同じと考えられる。従って、アラビノースのエネルギー換算係数は、食物繊維と同じ、8 kJ/g (2 kcal/g)とした。なお、アラビノースは食物繊維の定義からは外れ、利用可能炭水化物とも考えられないことから、その扱いについては今後検討する必要がある。

e) 糖アルコール (Polyols)

新たに、成分項目群「炭水化物」に、エネルギー産生成分として糖アルコールを収載した。糖アルコールについては、食品成分表2015年版の炭水化物に含まれる成分であるが、利用可能炭水化物との関係ではその外数となる。FAO/INFOODSやコーデックス食品委員会では、糖アルコールはPolyol(s)と呼び、Sugar alcohol(s)とは呼ばない。しかし、食品成分委員会では、化学用語としてのポリオール(多価アルコール)が「糖アルコール」以外の化合物を含む名称であり、ポリオールを糖アルコールの意味に用いることは不適切であると考えられることを主な根拠として、「ポリオール」を用いずに、「糖アルコール」を用いることとした。この判断により、炭水化物成分表の日本語表記では「糖アルコール」を用い、英語表記では「Polyol」を用いている。

糖アルコールのうち、ソルビトール、マンニトール、マルチトール及び還元水飴については、米国Federal Register /Vol. 79, No. 41 /Monday, March 3, 2014 / Proposed Rules記載のkcal/g単位のエネルギー換算係数を採用し、それに4.184を乗ずることにより、kJ/g単位のエネルギー換算係数に換算した。その他の糖アルコールについては、FAO/INFOODSが推奨するエネルギー換算係数を採用した。糖アルコール由来のエネルギーは、それぞれ成分値 (g) にそれぞれのエネルギー換算係数を乗じて算出したエネルギーの合計である。

表5 食物繊維の測定法の詳細

成分	試料調製法	測定法
食物繊維	脂質含量が5%以上のものは脱脂処理	AOAC. 2011.25法 (酵素-重量法、液体クロマトグラフ法) ・不溶性 (難消化性でん粉を含む)、高分子量水溶性、低分子量水溶性及び総量。 プロスキー変法 (酵素-重量法) ・不溶性 (難消化性でん粉の一部を含まない)、(高分子量) 水溶性及び総量。 プロスキー変法 (酵素-重量法) 藻類等の一部では、不溶性と高分子量水溶性を分別せず一括定量。

f) 炭水化物 (Carbohydrate, calculated by difference)

炭水化物は、従来同様いわゆる「差引き法による炭水化物」、すなわち、水分、たんぱく質、脂質、灰分等の合計 (g) を 100g から差し引いた値で示した。ただし、魚介類、肉類及び卵類のうち原材料的食品については、一般的に、炭水化物が微量であり、差引き法で求めることが適当でないことから、原則として全糖の分析値に基づいた成分値とした。なお、炭水化物の算出にあたっては、従来と同様、硝酸イオン、アルコール、酢酸、ポリフェノール (タンニンを含む)、カフェイン及びテオブロミンを比較的多く含む食品や、加熱により二酸化炭素等が多量に発生する食品については、これ

らの含量も差し引いて成分値を求めている。

⑤ 有機酸 (Organic Acids)

食品成分表2015年版では、有機酸のうち酢酸についてのみ、エネルギー産生成分と位置づけていたが、本成分表では、既知の有機酸をエネルギー産生成分とすることとした。従来は、酢酸以外の有機酸は、差引き法による炭水化物に含まれていたが、この整理に伴い、本成分表では、炭水化物とは別に、有機酸を収載することとした。なお、この有機酸には、従来の酢酸の成分値も含まれる。

有機酸のうち、酢酸、乳酸、クエン酸及びリンゴ酸については、Merrill and Watt(1955)⁶記載のkcal/g単位のエネルギー換算係数を採用し、それに4.184を乗ずることにより、kJ/g単位のエネルギー換算係数に換算した。その他の有機酸については、FAO/INFOODSが推奨するエネルギー換算係数を採用した。有機酸由来のエネルギーは、それぞれ成分値 (g) にそれぞれのエネルギー換算係数を乗じて算出したエネルギーの合計である。

⑥ 灰分 (Ash)

灰分は、一定条件下で灰化して得られる残分であり、食品中の無機質の総量を反映していると考えられている。また、水分とともにエネルギー産生に関与しない一般成分として、各成分値の分析の確からしさを検証する際の指標のひとつとなる。

(6) 無機質 (Minerals)

収載した無機質は、全てヒトにおいて必須性が認められたものであり、ナトリウム、カリウム、カルシウム、マグネシウム、リン、鉄、亜鉛、銅、マンガン、ヨウ素、セレン、クロム及びモリブデンを収載した。このうち成人の一日の摂取量が概ね100 mg以上となる無機質は、ナトリウム、カリウム、カルシウム、マグネシウム及びリン、100 mgに満たない無機質は、鉄、亜鉛、銅、マンガン、ヨウ素、セレン、クロム及びモリブデンである。無機質の測定法の概要を表6に示した。

① ナトリウム (Sodium)

ナトリウムは、細胞外液の浸透圧維持、糖の吸収、神経や筋肉細胞の活動等に関与するとともに、骨の構成要素として骨格の維持に貢献している。一般に、欠乏により疲労感、低血圧等が起こることが、過剰により浮腫 (むくみ)、高血圧等が起こることがそれぞれ知られている。なお、腎機能低下により摂取の制限が必要となる場合がある。

② カリウム (Potassium)

カリウムは、細胞内の浸透圧維持、細胞の活性維持等を担っている。食塩の過剰摂取や老化によりカリウムが失われ、細胞の活性が低下することが知られている。必要以上に摂取したカリウムは、通常迅速に排泄されるが、腎機能低下により、カリウム排泄能力が低下すると、摂取の制限が必要になる。

③ カルシウム (Calcium)

カルシウムは、骨の主要構成要素の一つであり、ほとんどが骨歯牙組織に存在している。細胞内には微量しか存在しないが、細胞の多くの働きや活性化に必須の成分である。また、カルシウムは、血液の凝固に関与しており、血漿（けっしょう）中の濃度は一定に保たれている。成長期にカルシウムが不足すると成長が抑制され、成長後不足すると骨がもろくなる。

④ マグネシウム (Magnesium)

マグネシウムは、骨の弾性維持、細胞のカリウム濃度調節、細胞核の形態維持に関与するとともに、細胞がエネルギーを蓄積、消費するときに必須の成分である。多くの生活習慣病やアルコール中毒の際に細胞内マグネシウムの低下がみられ、腎機能が低下すると高マグネシウム血症となる場合がある。

⑤ リン (Phosphorus)

リンは、カルシウムとともに骨の主要構成要素であり、リン脂質の構成成分としても重要である。また、高エネルギーリン酸化合物として生体のエネルギー代謝にも深く関わっている。腎機能低下により摂取の制限が必要となる場合がある。

⑥ 鉄 (Iron)

鉄は、酸素と二酸化炭素を運搬するヘモグロビンの構成成分として赤血球に偏在している。また、筋肉中のミオグロビン及び細胞のシトクロムの構成要素としても重要である。鉄の不足は貧血や組織の活性低下を起し、鉄剤の過剰投与により組織に鉄が沈着すること（血色素症、ヘモシデリン沈着症）もある。

⑦ 亜鉛 (Zinc)

亜鉛は、核酸やたんぱく質の合成に関与する酵素をはじめ、多くの酵素の構成成分として、また、血糖調節ホルモンであるインスリンの構成成分等として重要である。欠乏により小児では成長障害、皮膚炎が起こるが、成人でも皮膚、粘膜、血球、肝臓等の再生不良や味覚、嗅覚障害が起こるとともに、免疫たんぱく質の合成能が低下する。

⑧ 銅 (Copper)

銅は、アドレナリン等のカテコールアミン代謝酵素の構成要素として重要である。遺伝的に欠乏を起すメンケス病、過剰障害を起すウイルソン病が知られている。

⑨ マンガン (Manganese)

マンガンは、ピルビン酸カルボキシラーゼ等の構成要素としても重要である。また、マグネシウムが関与する様々な酵素の反応にマンガンも作用する。マンガンは植物には多く存在するが、ヒトや動物に存在する量はわずかである。

⑩ ヨウ素 (Iodine)

ヨウ素は、甲状腺ホルモンの構成要素である。欠乏すると甲状腺刺激ホルモンの分泌が亢（こう）進し、甲状腺腫を起こす。

⑪ セレン (Selenium)

セレンは、グルタチオンペルオキシダーゼ、ヨードチロニン脱ヨウ素酵素の構成要素である。土壌中のセレン濃度が極めて低い地域ではセレン欠乏が主因と考えられる症状がみられ、心筋障害（克山病）が起こることが知られている。

⑫ クロム (Chromium)

クロムは、糖代謝、コレステロール代謝、結合組織代謝、たんぱく質代謝に関与している。長期間にわたり完全静脈栄養（中心静脈栄養ともいう）を行った場合に欠乏症がみられ、耐糖能低下、体重減少、末梢神経障害等が起こることが知られている。

⑬ モリブデン (Molybdenum)

モリブデンは、酸化還元酵素の補助因子として働く。長期間にわたり完全静脈栄養を施行した場合に欠乏症がみられ、頻脈、多呼吸、夜盲症等が起こることが知られている。

表6 無機質の測定法

成分	試料調製法	測定法
ナトリウム	希酸抽出法又は乾式灰化法	原子吸光光度法又は誘導結合プラズマ発光分析法
カリウム	希酸抽出法又は乾式灰化法	原子吸光光度法、誘導結合プラズマ発光分析法又は誘導結合プラズマ質量分析法
鉄	乾式灰化法	原子吸光光度法、誘導結合プラズマ発光分析法、誘導結合プラズマ質量分析法又は1, 10-フェナントロリン吸光光度法
亜鉛	乾式灰化法	原子吸光光度法、キレート抽出-原子吸光光度法、誘導結合プラズマ発光分析法又は誘導結合プラズマ質量分析法
マンガン	乾式灰化法	原子吸光光度法、キレート抽出-原子吸光光度法又は誘導結合プラズマ発光分析法
銅	乾式灰化法又は湿式分解法	原子吸光光度法、キレート抽出-原子吸光光度法、誘導結合プラズマ発光分析法又は誘導結合プラズマ質量分析法
カルシウム、マグネシウム	乾式灰化法	原子吸光光度法、誘導結合プラズマ発光分析法又は誘導結合プラズマ質量分析法
リン	乾式灰化法	誘導結合プラズマ発光分析法又はバナドモリブデン酸吸光光度法
ヨウ素	アルカリ抽出法又はアルカリ灰化法 (魚類、 $\geq 20 \mu\text{g}/100 \text{g}$)	誘導結合プラズマ質量分析法
セレン、クロム、モリブデン	マイクロ波による酸分解法	誘導結合プラズマ質量分析法

(7) ビタミン (Vitamins)

脂溶性ビタミンとして、ビタミンA (レチノール、 α -及び β -カロテン、 β -クリプトキサンチン、 β -カロテン当量及びレチノール活性当量)、ビタミンD、ビタミンE (α -、 β -、 γ -及び δ -トコフェロール) 及びビタミンK、水溶性ビタミンとして、ビタミンB₁、ビタミンB₂、ナイアシン、ナイアシン当量、ビタミンB₆、ビタミンB₁₂、葉酸、パントテン酸、ビオチン及びビタミンCを収載した。ビタミンの測定法の概要を表7に示した。

① ビタミンA (Vitamin A)

ビタミンAは、レチノール、カロテン及びレチノール活性当量で表示した。

a) レチノール (Retinol)

レチノールは主として動物性食品に含まれる。生理作用は、視覚の正常化、成長及び生殖作用、感染予防等である。欠乏により生殖不能、免疫力の低下、夜盲症、眼球乾燥症、成長停止等が起こることが、過剰により頭痛、吐き気、骨や皮膚の変化等が起こることがそれぞれ知られている。成分値は、異性体の分離を行わず全トランスレチノール相当量を求め、レチノールとして記載した。

b) α -カロテン、 β -カロテン及び β -クリプトキサンチン (α -Carotene、 β -Carotene and β -Cryptoxanthin)

α -及び β -カロテン並びに β -クリプトキサンチンは、レチノールと同様の活性を有するプロビタミンAである。プロビタミンAは生体内でビタミンAに転換される物質の総称であり、カロテノイド色素群に属する。プロビタミンAは主として植物性食品に含まれる。なお、これらの成分は、プロビタミンAとしての作用の他に、抗酸化作用、抗発癌作用及び免疫賦活作用が知られている。

本成分表においては原則として、 β -カロテンとともに、 α -カロテン及び β -クリプトキサンチンを測定し、次項目の式に従って β -カロテン当量を求めた。なお、五訂成分表においては、これをカロテンと記載していたが、五訂増補日本食品標準成分表 (以下「五訂増補成分表」という) から、そのまま β -カロテン当量と表示するとともに、五訂成分表では収載していなかった α -及び β -カロテン並びに β -クリプトキサンチンの各成分値についても収載している。

なお、一部の食品では四訂成分表の成分値を用いたものがあり、これらについては、 α -及び β -カロテン並びに β -クリプトキサンチンを分別定量していないことから、これらの成分項目の成分値は収載していない。

c) β -カロテン当量 (β -Carotene equivalents)

β -カロテン当量は、次式に従って算出した。

β -カロテン当量 (μg)

$$= \beta\text{-カロテン} (\mu\text{g}) + \frac{1}{2}\alpha\text{-カロテン} (\mu\text{g}) + \frac{1}{2}\beta\text{-クリプトキサンチン} (\mu\text{g})$$

d) レチノール活性当量 (Retinol activity equivalents : RAE)

レチノール活性当量の算出は、次式に基づいている⁷⁾。

$$\text{レチノール活性当量} (\mu\text{gRAE}) = \text{レチノール} (\mu\text{g}) + \frac{1}{12}\beta\text{-カロテン当量} (\mu\text{g})$$

なお、 β -カロテン当量及びレチノール活性当量は、各成分の分析値の四捨五入前の数値から算出した。したがって、本成分表の収載値から算出した値と一致しない場合がある。

② ビタミンD (Vitamin D)

ビタミンD (カルシフェロール) は、カルシウムの吸収・利用、骨の石灰化等に関与し、きのこ類に含まれるビタミンD₂ (エルゴカルシフェロール) と動物性食品に含まれるD₃ (コレカルシフェロール) がある。両者の分子量はほぼ等しく、またヒトに対してほぼ同等の生理活性を示すとされているが、ビタミンD₃の方がビタミンD₂より生理活性は大きいとの報告もある。ビタミンDの欠乏により、小児のくる病、成人の骨軟化症等が起こることが知られている。なお、プロビタミンD₂ (エルゴステロール) とプロビタミンD₃ (7-デヒドロコレステロール) は、紫外線照射によりビタミンDに変換されるが、小腸での変換は行われない。

③ ビタミンE (Vitamin E)

ビタミンEは、脂質の過酸化の阻止、細胞壁及び生体膜の機能維持に関与している。欠乏により、神経機能低下、筋無力症、不妊等が起こることが知られている。

食品に含まれるビタミンEは、主として α -、 β -、 γ -及び δ -トコフェロール (α -、 β -、 γ - and δ -Tocopherol) の4種である。五訂成分表においては、項目名をそれまで用いていたビタミンE効力に代えてビタミンEとし、 α -トコフェロール当量 (mg) で示していたが、五訂増補成分表からビタミンEとしてトコフェロールの成分値を示すこととし、 α -、 β -、 γ -及び δ -トコフェロールを収載している⁸⁾。

④ ビタミンK (Vitamin K)

ビタミンKには、K₁ (フィロキノン) とK₂ (メナキノン類) があり、両者の生理活性はほぼ同等である。ビタミンKは、血液凝固促進、骨の形成等に関与している。欠乏により、新生児頭蓋内出血症等が起こることが知られている。成分値は、原則としてビタミンK₁とK₂ (メナキノン-4) の合計で示した。ただし、糸引き納豆 (食品番号04046)、挽きわり納豆 (同04047)、五斗納豆 (同04048)、寺納豆 (同04049)、金山寺みそ (同04061) 及びひしおみそ (同04062) ではメナキノン-7を多量に含むため、メナキノン-7含量に444.7/649.0を乗じ、メナキノン-4換算値とした後、ビタミンK含量に合算した。

⑤ ビタミンB₁ (Thiamin)

ビタミンB₁ (チアミン) は、各種酵素の補酵素として糖質及び分岐鎖アミノ酸の代謝に不可欠である。欠乏により、倦怠感、食欲不振、浮腫等を伴う脚気 (かっけ)、ウエルニッケ脳症、コルサコフ症候群等が起こることが知られている。成分値は、チアミン塩酸塩相当量で示した。

⑥ ビタミンB₂ (Riboflavin)

ビタミンB₂ (リボフラビン) は、フラビン酵素の補酵素の構成成分として、ほとんどの栄養素の代謝に関わっている。欠乏により、口内炎、眼球炎、脂漏性皮膚炎、成長障害等が起こることが知られている。

⑦ ナイアシン (Niacin)

ナイアシンは、体内で同じ作用を持つニコチン酸、ニコチン酸アミド等の総称であり、酸化還元酵素の補酵素の構成成分として重要である。生体中に最も多量に存在するビタミンである。欠乏により、皮膚炎、下痢、精神神経障害を伴うペラグラ、成長障害等が起こることが知られている。成分値は、ニコチン酸相当量で示した。

⑧ ナイアシン当量 (Niacin equivalents)

ナイアシンは、食品からの摂取以外に、生体内でトリプトファンから一部生合成され、トリプトファンの活性はナイアシンの1/60とされている。このことを表す成分値として、ナイアシン当量を設け、次式により算出している。

$$\text{ナイアシン当量 (mgNE)} = \text{ナイアシン(mg)} + 1/60 * \text{トリプトファン(mg)}$$

なお、トリプトファン量が未知の場合のナイアシン当量の算出は、たんぱく質の1%をトリプトファンとみなす次式による。

$$\text{ナイアシン当量 (mgNE)} = \text{ナイアシン(mg)} + \text{たんぱく質(g)} * 1000 * 1/100 * 1/60(\text{mg})$$

⑨ ビタミンB₆ (Vitamin B₆)

ビタミンB₆は、ピリドキシニン、ピリドキサール、ピリドキサミン等、同様の作用を持つ10種以上の化合物の総称で、アミノトランスフェラーゼ、デカルボキシラーゼ等の補酵素として、アミノ酸、脂質の代謝、神経伝達物質の生成等に関与する。欠乏により、皮膚炎、動脈硬化性血管障害、食欲不振等が起こることが知られている。成分値は、ピリドキシニン相当量で示した。

⑩ ビタミンB₁₂ (Vitamin B₁₂)

ビタミンB₁₂は、シアノコバラミン、メチルコバラミン、アデノシルコバラミン、ヒドロキソコバラミン等、同様の作用を持つ化合物の総称である。その生理作用は、アミノ酸、奇数鎖脂肪酸、核酸等の代謝に関与する酵素の補酵素として重要であるほか、神経機能の正常化及びヘモグロビン合成にも関与する。欠乏により、悪性貧血、神経障害等が起こることが知られている。成分値は、シアノコバラミン相当量で示した。

⑪ 葉酸 (Folate)

葉酸は補酵素として、プリンヌクレオチドの生合成、ピリジンヌクレオチドの代謝に関与し、また、アミノ酸、たんぱく質の代謝においてビタミンB₁₂とともにメチオニンの生成、セリン-グリシン転換系等にも関与している。特に細胞の分化の盛んな胎児にとっては重要な栄養成分である。欠乏により、巨赤芽球性貧血、舌炎、二分脊柱を含む精神神経異常等が起こることが知られている。

⑫ パントテン酸 (Pantothenic acid)

パントテン酸は、補酵素であるコエンザイムA及びアシルキャリアータンパク質の構成成分であり、糖、脂肪酸の代謝における酵素反応に広く関与している。欠乏により、皮膚炎、副腎障害、末梢神経障害、抗体産生障害、成長阻害等が起こることが知られている。

⑬ ビオチン (Biotin)

ビオチンはカルボキシラーゼの補酵素として、炭素固定反応や炭素転移反応に関与している。長期間にわたり生卵白を多量に摂取した場合に欠乏症がみられ、脱毛や発疹等の皮膚障害、舌炎、結膜炎、食欲不振、筋緊張低下等が起こる。

⑭ ビタミンC (Ascorbic acid)

ビタミンCは、生体内の各種の物質代謝、特に酸化還元反応に関与するとともに、コラーゲンの生成と保持作用を有する。さらに、チロシン代謝と関連したカテコールアミンの生成や脂質代謝にも密接に関与している。欠乏により壊血病等が起こることが知られている。食品中のビタミンCは、L-アスコルビン酸（還元型）とL-デヒドロアスコルビン酸（酸化型）として存在する。その効力値については、科学技術庁資源調査会からの問合せに対する日本ビタミン学会ビタミンC研究委員会の見解（昭和51年2月）に基づき同等とみなされるので、成分値は両者の合計で示した。

表7 ビタミンの測定法

成分	試料調製法	測定法
レチノール	けん化後、不けん化物を抽出分離、精製	ODS系カラムと水-メタノール混液による紫外吸収検出-高速液体クロマトグラフ法
α -カロテン、 β -カロテン、 β -クリプトキサンチン	ヘキサン-アセトン-エタノール-トルエン混液抽出後、けん化、抽出	ODS系カラムとアセトニトリル-メタノール-テトラヒドロフラン-酢酸混液による可視部吸収検出-高速液体クロマトグラフ法
チアミン (ビタミンB ₁)	酸性水溶液で加熱抽出	ODS系カラムとメタノール-0.01 mol/Lリン酸二水素ナトリウム-0.15 mol/L過塩素酸ナトリウム混液による分離とポストカラムでのフェリシアン化カリウムとの反応による蛍光検出-高速液体クロマトグラフ法
リボフラビン (ビタミンB ₂)	酸性水溶液で加熱抽出	ODS系カラムとメタノール-酢酸緩衝液による蛍光検出-高速液体クロマトグラフ法
アスコルビン酸 (ビタミンC)	メタリン酸溶液でホモジナイズ抽出、酸化型とした後、オサゾン生成	順相型カラムと酢酸- <i>n</i> -ヘキサン-酢酸エチル混液による可視部吸光検出-高速液体クロマトグラフ法
カルシフェロール (ビタミンD)	けん化後、不けん化物を抽出分離	順相型カラムと2-プロパノール- <i>n</i> -ヘキサン混液による分取高速液体クロマトグラフ法の後、逆相型カラムとアセトニトリル-水混液による紫外吸収検出-高速液体クロマトグラフ法
トコフェロール (ビタミンE)	けん化後、不けん化物を抽出分離	順相型カラムと酢酸-2-プロパノール- <i>n</i> -ヘキサン混液による蛍光検出-高速液体クロマトグラフ法
フィロキノン類、メナキノン類 (ビタミンK)	アセトン又はヘキサン抽出後、精製	還元カラム-ODS系カラムとメタノール又はエタノール-メタノール混液による蛍光検出-高速液体クロマトグラフ法
ナイアシン	酸性水溶液で加圧加熱抽出	<i>Lactobacillus plantarum</i> ATCC8014による微生物学的定量法
ビタミンB ₆	酸性水溶液で加圧加熱抽出	<i>Saccharomyces cerevisiae</i> ATCC9080による微生物学的定量法
ビタミンB ₁₂	緩衝液及びシアン化カリウム溶液で加熱抽出	<i>Lactobacillus delbrueckii</i> subsp. <i>lactis</i> ATCC7830による微生物学的定量法
葉酸	緩衝液で加圧加熱抽出後、プロテアーゼ処理、コンジュガターゼ処理	<i>Lactobacillus rhamnosus</i> ATCC7469による微生物学的定量法
パントテン酸	緩衝液で加圧加熱抽出後、アルカリホスファターゼ、ハト肝臓アミダーゼ処理	<i>Lactobacillus plantarum</i> ATCC8014による微生物学的定量法
ビオチン	酸性水溶液で加圧加熱抽出	<i>Lactobacillus plantarum</i> ATCC8014による微生物学的定量法

(8) 食塩相当量 (Salt equivalents)

食塩相当量は、ナトリウム量に2.54 * を乗じて算出した値を示した。ナトリウム量には食塩に由来するもののほか、原材料となる生物に含まれるナトリウムイオン、グルタミン酸ナトリウム、アスコルビン酸ナトリウム、リン酸ナトリウム、炭酸水素ナトリウム等に由来するナトリウムも含まれる。

注: * ナトリウム量に乘じる2.54は、食塩 (NaCl) を構成するナトリウム (Na) の原子量 (22.989770) と塩素 (Cl) の原子量 (35.453) から算出したものである。

$$\text{NaClの式量} / \text{Naの原子量} = (22.989770 + 35.453) / 22.989770 = 2.54\dots$$

(9) アルコール (Alcohol)

アルコールは、従来と同様、エネルギー産生成分と位置付けている。嗜好飲料及び調味料に含まれるエチルアルコールの量を記載した。

表8 アルコールの測定法

成分	試料調製法	測定法
アルコール		浮標法、水素炎イオン化検出ーガスクロマトグラフ法又は振動式密度計法

(10) 備考欄

食品の内容と各成分値等に関連の深い重要な事項について、次の内容をこの欄に記載した。

- ① 食品の別名、性状、廃棄部位、あるいは加工食品の材料名、主原材料の配合割合、添加物等。
- ② 硝酸イオン、カフェイン、ポリフェノール、タンニン、テオブロミン、しょ糖、調理油 (Nitrate ion、Caffeine、Polyphenol、Tannin、Theobromine、Sugar、Cooking oil) 等の含量。これらの成分の測定法の概要を表9に示した。なお、備考欄に記載されているしょ糖は文献値である。

表9 備考欄記載の成分の測定法

成分	試料調製法	測定法
硝酸イオン	水で加温抽出	高速液体クロマトグラフ法又はイオンクロマトグラフ法
カフェイン	有機溶媒抽出	逆相型カラムと水-メタノール-1 mol/L過塩素酸又は0.1 mol/Lリン酸水素ナトリウム緩衝液-アセトニトリルによる紫外部吸収検出-高速液体クロマトグラフ法
ポリフェノール	脱脂後、50%メタノール抽出	フォーリン・チオカルト法又はプルシアンブルー法
タンニン	熱水抽出	酒石酸鉄吸光光度法又はフォーリン・デニス法
テオブロミン	石油エーテル抽出	逆相型カラムと水-メタノール-1 mol/L過塩素酸による紫外部吸収検出-高速液体クロマトグラフ法

(11) 成分識別子 (Component identifier)

各成分項目には成分識別子を付けた。成分識別子には、原則として、FAO/INFOODSのTagnameを用いた。成分識別子の末尾に「-」が付いたものについての説明は次のとおりである。

たんぱく質 (PROT-) : 基準窒素量に窒素-たんぱく質換算係数を乗じて求める。Tagname

では、全窒素量に窒素-たんぱく質換算係数を乗じた成分項目をPROCNTと呼ぶ。

脂質 (FAT-) : Tagnameでは、分析法が不明な、あるいは種々の分析法を用いた脂質をさす。脂質は、それぞれの食品に適した11種類の分析法を用いて測定している。

炭水化物 (CHOCDF-) : 100 gから水分、たんぱく質、脂質、灰分、アルコール、硝酸イオン、酢酸、カフェイン、ポリフェノール、タンニン、テオブロミン及び加熱により

発生する二酸化炭素等の合計 (g) を差し引いて求める。Tagnameでは、100 gから水分、たんぱく質、脂質、灰分及びアルコールの合計量 (g) を差し引いた成分項目をCHOCDFと呼ぶ。

差引き法による利用可能炭水化物 (CHOAVLDF-) : 100 gから、水分、アミノ酸組成によるたんぱく質 (この収載値がない場合には、たんぱく質)、脂肪酸のトリアシルグリセロール当量として表した脂質 (この収載値がない場合には、脂質)、食物繊維総量、有機酸、灰分、アルコール、硝酸イオン、ポリフェノール (タンニンを含む)、カフェイン、テオブロミン、加熱により発生する二酸化炭素等の合計 (g) を差し引いて求める。Tagnameでは、100 gから水分、たんぱく質、脂質、灰分、アルコール及び食物繊維の合計量 (g) を差し引いた成分項目 (CHOCDFから食物繊維を差し引いた成分項目) をCHOAVLDFと呼ぶ。

食物繊維総量 (FIB-) : Tagnameでは、分析法が不明な、あるいは種々の分析法を用いた食物繊維をさす。食物繊維総量は、AOAC 2011.25法、プロスキー変法あるいはプロスキー法で測定している。

3) 数値の表示方法

成分値の表示は、すべて可食部100 g当たりの値とし、数値の表示方法は、以下による (表10及び11参照)。

廃棄率の単位は質量%とし、10未満は整数、10以上は5の倍数で表示した。

エネルギーの単位はkJ及びkcalとし、整数で表示した。

一般成分の水分、アミノ酸組成によるたんぱく質、たんぱく質、脂肪酸のトリアシルグリセロール当量で表した脂質、脂質、利用可能炭水化物 (単糖当量)、利用可能炭水化物 (質量計)、差引き法による利用可能炭水化物、食物繊維総量、糖アルコール、炭水化物、有機酸及び灰分の単位はgとし、小数第1位まで表示した。

無機質については、ナトリウム、カリウム、カルシウム、マグネシウム及びリンの単位はmgとして、整数で表示した。鉄及び亜鉛の単位はmgとし、小数第1位まで、銅及びマンガンの単位はmgとし、小数第2位までそれぞれ表示した。ヨウ素、セレン、クロム及びモリブデンの単位はµgとし、整数でそれぞれ表示した。

ビタミンAの単位はµgとして、整数で表示した。ビタミンDの単位はµgとし、小数第1位まで (注: 五訂成分表では整数) 表示した。ビタミンEの単位はmgとして小数第1位まで表示した。ビタミンKの単位はµgとして整数で表示した。ビタミンB₁、B₂、B₆及びパントテン酸の単位はmgとして小数第2位まで、ナイアシン、ナイアシン当量の単位はmgとして小数第1位まで、ビタミンCの単位はmgとして整数でそれぞれ表示した。ビタミンB₁₂及びビオチンの単位はµgとして小数第1位まで、葉酸の単位はµgとして整数でそれぞれ表示した。

アルコール及び食塩相当量の単位はgとして小数第1位まで表示した。

備考欄に記載した成分は、原則として単位はgとし、小数第1位まで表示した。

数値の丸め方は、最小表示桁の一つ下の桁を四捨五入したが、整数で表示するもの (エネルギーを除く) については、原則として大きい位から3桁目を四捨五入して有効数字2桁で示した。

各成分において、「-」は未測定であること、「0」は食品成分表の最小記載量の1/10（ヨウ素、セレン、クロム及びモリブデンにあつては3/10、ビオチンにあつては4/10。以下同じ）未満又は検出されなかったこと、「Tr（微量、トレース）」は最小記載量の1/10以上含まれているが5/10未満であることをそれぞれ示す。ただし、食塩相当量の0は算出値が最小記載量（0.1 g）の5/10未満であることを示す。

また、文献等により含まれていないと推定される成分については測定をしていない場合が多い。しかし、何らかの数値を示して欲しいとの要望も強いことから、推定値として「(0)」と表示した。同様に微量に含まれていると推定されるものについては「(Tr)」と記載した。

「アミノ酸組成によるたんぱく質」、「脂肪酸のトリアシルグリセロール当量」及び「利用可能炭水化物（単糖当量）」については、原則としてアミノ酸成分表2020年版、脂肪酸成分表2020年版又は炭水化物成分表2020年版の収載値に基づき個別の組成成分値から算出したが、計算食品においては、原材料食品の「アミノ酸組成によるたんぱく質」、「脂肪酸のトリアシルグリセロール当量」及び「利用可能炭水化物（単糖当量）」から算出したものもある。さらに、これらの組成を諸外国の食品成分表の収載値から借用した場合や原材料配合割合（レシピ）等を基に計算した場合には、（ ）を付けて数値を示した。

なお、無機質、ビタミン等においては、類似食品の収載値から類推や計算により求めた成分について、（ ）を付けて数値を示した。

表10 数値の表示方法（一般成分）

項目	単位	最小表示の位	数値の丸め方等
廃棄率	%	1の位	10未満は小数第1位を四捨五入。 10以上は元の数値を2倍し、10の単位に四捨五入で丸め、その結果を2で除する。
エネルギー	kJ kcal	1の位	小数第1位を四捨五入。
水分	g	小数第1位	小数第2位を四捨五入。
たんぱく質			
アミノ酸組成によるたんぱく質			
たんぱく質			
脂質			
トリアシルグリセロール当量			
脂質			
炭水化物			
利用可能炭水化物（単糖当量）			
利用可能炭水化物（質量計）			
差引き法による利用可能炭水化物			
食物繊維総量			
糖アルコール			
炭水化物			
有機酸			
灰分			

表11 数値の表示方法（無機質、ビタミン等）

項目	単位	最小表示の位	数値の丸め方等
無機質	ナトリウム	mg	1の位
	カリウム		
	カルシウム		
	マグネシウム		
	リン		
	鉄	mg	小数第1位
	亜鉛		小数第2位
	銅		
	マンガン		
	ヨウ素	μg	1の位
	セレン		
	クロム		
モリブデン			
ビタミン	レチノール	μg	1の位
	α-カロテン		
	β-カロテン		
	β-クリプトキサンチン		
	β-カロテン当量		
	レチノール活性当量		
	ビタミンD	小数第1位	

ビタミンE	α-トコフェロール	mg	小数第1位	整数表示では、大きい位から3桁目を四捨五入して有効数字2桁。ただし、10未満は小数第1位を四捨五入。小数表示では、最小表示の位の一つ下の位を四捨五入。
	β-トコフェロール			
	γ-トコフェロール			
	δ-トコフェロール			
ビタミンK		μg	1の位	
ビタミンB ₁		mg	小数第2位	
ビタミンB ₂			小数第1位	
ナイアシン				
ナイアシン当量				
ビタミンB ₆		μg	小数第2位	
ビタミンB ₁₂			小数第1位	
葉酸		mg	1の位	
パントテン酸			小数第2位	
ビオチン		μg	小数第1位	
ビタミンC		mg	1の位	
アルコール		g	小数第1位	小数第2位を四捨五入。
食塩相当量		g	小数第1位	小数第2位を四捨五入。
備考欄		g	小数第1位	小数第2位を四捨五入。

4) 「質量 (mass)」と「重量 (weight)」

国際単位系 (SI) では、単位記号にgを用いる基本量は質量であり、重量は、力 (force) と同じ性質の量を示し、質量と重力加速度の積を意味する。このため、各分野において、「重量」を質量の意味で用いている場合には、「重量」を「質量」に置き換えることが進んでいる。食品成分表2015年版では、「重量」から「質量」への変更は、利用者にとってはなじみが薄い用語への変更であったため、「重量」を使用した。教育面での普及もあり、「質量」を使用することとした。

なお、調理前後の質量の増減は、調理による質量の変化であるが、食品成分表2015年版と同様に「重量変化率」とした。

5) 食品の調理条件

食品の調理条件は、一般的な調理 (小規模調理) を想定して、基本的な条件を定めた。調理に用いる器具はガラス製等とし、調理器具から食品への無機質の影響がないように配慮した。

本成分表の加熱調理は、水煮、ゆで、炊き、蒸し、電子レンジ調理、焼き、油いため、ソテー、素揚げ、天ぷら、フライ及びグラッセ等を収載した。

また、非加熱調理は、水さらし、水戻し、塩漬及びぬかみそ漬等とした。通常、食品の調理は調味料を添加して行うものであるが、使用する調味料の種類や量を定め難かったため、マカロニ・スパゲッティのゆで、にんじんのグラッセ、塩漬及びぬかみそ漬を除き調味料の添加を行わなかった。

ゆでは、調理の下ごしらえとして行い、ゆで汁は廃棄する。和食の料理では伝統的に、それぞれの野菜に応じゆでた後の処理を行っている。その処理も含めて食品成分表ではゆでとした。各野菜のゆで及び各調理の調理過程の詳細は、表 12 調理方法の概要および重量変化率表に示した。例えば、未熟豆野菜及び果菜はゆでた後に湯切りを行い、葉茎野菜では、ゆでて湯切りをした後に水冷し、手搾りを行っている。

また、塩漬、ぬかみそ漬は、全て水洗いを行った食品であり、葉茎野菜はさらに手搾りしている。このように、食品名に示した調理名から調理過程の詳細が分かりにくい食品は、表 12 に加え、備考欄にも調理過程を記載した。

水煮は、煮汁に調味料を加え、煮汁も料理の一部とする調理であるが、本成分表における分析に当たっては、煮汁に調味料を加えず、煮汁は廃棄している。

6) 調理に関する計算式

①重量変化率

食品の調理に際しては、水さらしや加熱により食品中の成分が溶出や変化し、一方、調理に用いる水や油の吸着により食品の質量が増減するため、(c1) により重量変化率を求めた。

$$\text{重量変化率 (\%)} = \text{調理後の同一試料の質量} / \text{調理前の試料の質量} \times 100 \dots\dots\dots (c1)$$

②調理による成分変化率と調理した食品の可食部100 g当たりの成分値

本成分表の調理した食品の成分値は、調理前の食品の成分値との整合性を考慮し、原則として次式により調理による成分変化率 (c2) を求めて、これを用いて以下により調理前の成分値から算出した (c3)。

調理による成分変化率 (%)

$$= \text{調理した食品の可食部100 g当たりの成分値} \times \text{重量変化率 (\%)} \\ \div \text{調理前の食品の可食部100 g当たりの成分値} \dots\dots\dots (c2)$$

調理した食品の可食部100 g当たりの成分値

$$= \text{調理前の食品の可食部100 g当たりの成分値} \times \text{調理による成分変化率 (\%)} \\ \div \text{重量変化率 (\%)} \dots\dots\dots (c3)$$

③調理した食品全質量に対する成分量 (g)

実際に摂取した成分量に近似させるため、栄養価計算では、本成分表の調理した食品の成分値 (可食部100 g当たり) と、調理前の食品の可食部質量を用い、(c4) により調理した食品全質量に対する成分量が算出できる。

調理した食品全質量に対する成分量 (g)

$$= \frac{\text{調理した食品の成分値 (g/100 g EP)}}{\text{調理前の可食部質量 (g)}} \times \frac{\text{調理前の可食部質量 (g)}}{100 \text{ (g)}} \times \frac{\text{重量変化率 (\%)}}{100}$$

..... (c4)

④購入量

本成分表の廃棄率と、調理前の食品の可食部質量から、廃棄部を含めた原材料質量（購入量）が算出できる（c5）。

$$\text{廃棄部を含めた原材料質量 (g)} = \frac{\text{調理前の可食部質量 (g)} \times 100}{100 - \text{廃棄率 (\%)}} \quad \text{..... (c5)}$$

7) 揚げ物と炒め物の脂質量

揚げ物（素揚げ、天ぷら及びフライ）については、生の素材100 gに対して使われた衣等の質量、調理による脂質量の増減等を表13に示した。揚げ油の種類、バター的水分比等は当該食品の調査時の実測値によった。また炒めもの（油いため、ソテー）について、生の素材100 gに対して使われた油の量、調理による脂質量の増減等は表14に示した。

8) 調理による成分変化

調理による成分変化については、本成分表に収載したデータを用いて作成した「調理による成分変化率の区分別一覧」を第3章3に示した。本表により、食品群別/調理方法区分別等の各成分の調理に伴う残存の程度や油調理等の場合の油関連成分の増加の程度がわかる。

9) 栄養価計算方法

成分表に収載されている原材料から調理加工食品や料理等の栄養成分を計算で求める方法は、食品成分表2015年版第3章の「3 そう菜」で示している。

10) 水道水

食品の分析の際に調理に用いた水は、原則として無機質の影響を排除するためにイオン交換水を用いた。一方、実際には、水道水を用いて料理する場合が多い。

そこで、第3章に「3 水道水中の無機質」として、全国の浄水場別のデータを地域別（北海道、東北、関東、中部、近畿、中国、四国、九州、沖縄）及び水源別（表流水、ダム・湖沼水、地下水、受水・湧水等）に集計し、無機質量（ナトリウム、カルシウム、マグネシウム、鉄、亜鉛、銅、マンガン、セレン：中央値、最大値、最小値）を示したので、参照されたい。水道水の無機質量は浄水場別に異なっていることから、より詳細なデータが必要な場

合は、水道水を供給している水道事業体に問い合わせ、データ入手されたい。

なお、水道水は無機質の給源でもある。炊飯での加水あるいは汁ものの加水等に含まれる無機質の量は、用いた水道水の質量と収載値から計算できる。

表12 調理方法の概要および重量変化率表

食品成分表2010の調理した食品について、調理方法、調理過程、調理形態、調理に用いた水等および調理による重量変化率（%）を本表に示した。本表の留意点は下記の通りである。

- ・調理形態や調理に用いた水の量等については、分析に用いた試料の形態等によって異同がある場合があり、これらを必ずしも網羅的に記載したものではない。
- ・炊飯器を使用して米を炊く場合、炊飯器により加水量が異なる。
- ・ゆでの加水量は使用する鍋により異なる。加熱終了まで試料がかぶる程度の水量を保つ。
- ・くずきり等のでん粉製品や、凍り豆腐等は、製品に記載の加水量を用いる
- ・「調理に用いた水、植物油、食塩等の量及び用いた衣の素材等」は、調理に用いた食品重量に対する比で示した。
- ・重量変化率は調理前の食品を基準とした調理後の重量%を示した。
- ・天ぷら、フライなど油と衣を使った調理の重量変化率については、「調理前の食品と揚げる前の衣の重量」を基準とした調理後の重量%を（ ）で示した。衣の重量等については表13に示した。
- ・「調理前食品番号」及び「調理前食品名」の欄には、食品群別留意点の記載から成分変化率の対としたと判断できるものを記した。成分変化率を一部の成分のみに用いた場合も含む。
- ・18群調理済み流通食品類の重量変化率は、調理後の栄養価計算重量÷調理前の栄養価計算重量×100により算出した推計値である。
- * 追補2017で新たに記載したヨウ素、セレン、クロム、モリブデン及びビオチンの成分値の分析の場合。
- ** 日本食品標準成分表2010で新たに記載したヨウ素、セレン、クロム、モリブデン及びビオチンの成分値の分析の場合。
- *** 記載値の一部又は全部を計算又は文献値から算出したもの。
- **** 記載値の一部又は全部が推計値であるもの。

食品番号	食品名	調理法	調理過程			調理形態	調理に用いた水、植物油、食塩等の量及び用いた衣の素材等	重量変化率 (%)
			下ごしらえ廃棄部位	重量変化に関する工程	調理後廃棄部位			
01170	1 穀類 おおむぎ 押麦 めし	炊き	-	洗米（5回かくはん）×3回 →炊飯（IHジャー炊飯器） →蒸気がおさまるまで冷却	-	そのまま	洗米：5倍 炊き：1.2倍	280
01009	大麦めん ゆで	ゆで	-	ゆで→湯切り→水洗い→水切り	-	そのまま	10倍	260
01172	こむぎ [小麦粉] ブレミックス粉 天ぷら用、バター、揚げ	揚げ	-	揚げ→油切り	-	そのまま	植物油：等倍 （天ぷら粉）	85
01174	[パン類] 食パン 焼き	焼き	-	焼き（電気ロースター）	-	そのまま	-	92
01039	[うどん・そうめん類] うどん ゆで	ゆで	-	ゆで→湯切り	-	そのまま	10倍	180
01042	干しうどん ゆで	ゆで	-	ゆで→湯切り	-	そのまま	10倍	240
01044	そうめん・ひやむぎ ゆで	ゆで	-	ゆで→湯切り→水冷→水切り	-	そのまま	10倍	270
01046	手延そうめん・手延ひやむぎ ゆで	ゆで	-	ゆで→湯切り→水冷→水切り	-	そのまま	10倍	290
01048	[中華めん類] 中華めん ゆで	ゆで	-	ゆで→湯切り	-	そのまま	10倍	190
01051	干し中華めん ゆで	ゆで	-	ゆで→湯切り	-	そのまま	10倍	250
01053	沖縄そば ゆで	ゆで	-	ゆで→湯切り	-	そのまま	10倍	170
01055	干し沖縄そば ゆで	ゆで	-	ゆで→湯切り	-	そのまま	10倍	230
01064	[マカロニ・スパゲッティ類] マカロニ・スパゲッティ ゆで	ゆで	-	ゆで→湯切り	-	そのまま	20倍 （1.5%食塩水）	220
01173	ソテー	ソテー	-	ゆで→湯切り→ソテー	-	そのまま	植物油5%（ゆで重量に対して）	100
01180	[その他] 春巻きの皮 揚げ	揚げ	-	油揚げ→油切り	-	春巻きの形に整える	植物油：4倍	115

食品番号	食品名	調理法	調理過程			調理形態	調理に用いた水、 植物油、 食塩等の量及び用 いた衣の素材等	重量変化率 (%)
			下ごしらえ 廃棄部位	重量変化に関する工程	調理後 廃棄部位			
01085	こめ [水稲めし] 玄米	炊き	-	洗米(5回かくはん)×3回 →炊飯(IHジャー炊飯器) →冷却	-	そのまま	1.8倍	210
01086	半つき米	炊き	-	洗米(5回かくはん)×3回 →炊飯(IHジャー炊飯器) →冷却	-	そのまま	1.5倍	210
01087	七分つき米	炊き	-	洗米(5回かくはん)×3回 →炊飯(IHジャー炊飯器) →冷却	-	そのまま	1.5倍	210
01088	精白米、うるち米	炊き	-	洗米(5回かくはん)×3回 →炊飯(IHジャー炊飯器) →冷却	-	そのまま	洗米:5倍 炊き:1.4倍	210
01154	精白米、もち米	炊き	-	洗米(5回かくはん)×3回 →炊飯(IHジャー炊飯器) →冷却	-	そのまま	洗米:5倍 炊き:1.0倍	180
01168	精白米、インディカ米	炊き	-	洗米(5回かくはん)×1回 →炊飯(IHジャー炊飯器) →冷却	-	そのまま	洗米:5倍 炊き:1.0倍	200
01089	はいが精米	炊き	-	洗米(5回かくはん)×3回 →炊飯(IHジャー炊飯器) →冷却	-	そのまま	1.5倍	210
01155	発芽玄米	炊き	-	洗米(5回かくはん)×3回 →炊飯(IHジャー炊飯器) →冷却	-	そのまま	1.4倍	210
01183	赤米	炊き	-	洗米(5回かくはん)×3回 →炊飯(IHジャー炊飯器) →冷却	-	そのまま	洗米:5倍 炊き:2倍	232
01184	黒米	炊き	-	洗米(5回かくはん)×3回 →炊飯(IHジャー炊飯器) →冷却	-	そのまま	洗米:5倍 炊き:2倍	231
01090	[水稲全かゆ] 玄米***	-	-	-	-	-	-	500
01091	半つき米***	-	-	-	-	-	-	500
01092	七分つき米***	-	-	-	-	-	-	500
01093	精白米***	炊き	-	洗米(5回かくはん)×3回 →炊飯(IHジャー炊飯器) →冷却	-	そのまま	洗米:5倍 炊き:7倍	500
01094	[水稲五分かゆ] 玄米***	-	-	-	-	-	-	1000
01095	半つき米***	-	-	-	-	-	-	1000
01096	七分つき米***	-	-	-	-	-	-	1000
01097	精白米***	炊き	-	洗米(5回かくはん)×3回 →炊飯(IHジャー炊飯器) →冷却	-	そのまま	洗米:5倍 炊き:10倍	1000
01098	[水稲おもゆ] 玄米***	-	-	-	-	-	-	-
01099	半つき米***	-	-	-	-	-	-	-
01100	七分つき米***	-	-	-	-	-	-	-
01101	精白米***	炊き	-	洗米(5回かくはん)×3回 →炊飯(IHジャー炊飯器) →漉したスープ→室温に冷 却(得られたおもゆ:米と加水 量の40%)	-	そのまま	洗米:5倍 炊き:12倍	-
01106	[陸稲めし] 玄米****	-	-	-	-	-	-	210
01107	半つき米****	-	-	-	-	-	-	210
01108	七分つき米****	-	-	-	-	-	-	210
01109	精白米****	炊き	-	-	-	そのまま	-	210

食品番号	食品名	調理法	調理過程			調理形態	調理に用いた水、 植物油、 食塩等の量及び用 いた衣の素材等	重量変化率 (%)
			下ごしらえ 廃棄部位	重量変化に関する工程	調理後 廃棄部位			
01128	そば そば ゆで	ゆで	-	ゆで→湯切り→水冷→水切り	-	そのまま	10倍	190
01130	干しそば ゆで	ゆで	-	ゆで→湯切り→水冷→水切り	-	そのまま	10倍	260
02069	2 いも及びでん粉類 <いも類> アメリカほどいも 塊根、ゆで	ゆで	-	ゆで→湯切り	表皮、剥皮 の際に表皮 に付着する 表層、両端	そのまま	2倍	98
02041	きくいも 塊根、水煮	水煮	皮、表層	水煮→湯切り	-	厚さ1 cm	2倍	92
02044	こんにやく 凍みこんにやく ゆで	ゆで	-	浸漬→水洗い・水切り→ゆ で→搾り	-	そのまま	水戻し：50倍 ゆで：3倍（水戻 し後の凍みこんにゃ くに対し）	430
02046	(さつまいも類) さつまいも 塊根、皮つき、蒸し	蒸し	-	蒸し	両端	2分割 (100 g程度)	-	99
02047	塊根、皮つき、天ぷら	天ぷら	両端	油揚げ→油切り	-	1 cm輪切り	植物油：5倍 衣（天ぷら粉）	98 (83)
02007	塊根、皮なし、蒸し	蒸し	-	蒸し	表皮、両端	2分割 (100 g程度)	-	98
02049	むらさきいも 塊根、皮なし、蒸し	蒸し	-	蒸し	表皮、両端	2分割 (100 g程度)	-	99
02011	(さといも類) さといも 球茎、水煮	水煮	表層	水煮→湯切り	-	厚さ1 cm 半月切り	2倍	95
02051	セレベス 球茎、水煮	水煮	表層	水煮→湯切り	-	一口大	2倍	100
02053	たけのこいも 球茎、水煮	水煮	表層	水煮→湯切り	-	一口大	2倍	100
02014	みずいも 球茎、水煮	水煮	表層、両端	水煮→湯切り	-	一口大	2倍	97
02016	やつがしら 球茎、水煮	水煮	表層	水煮→湯切り	-	一口大	2倍	110
02063	じゃがいも 塊茎、皮つき、生	電子レ ンジ調 理	芽	電子レンジ調理	-	そのまま	-	99
02064	塊茎、皮つき、電子レンジ調理	電子レ ンジ調 理	芽	電子レンジ調理	-	そのまま	-	99
02065	塊茎、皮つき、フライドポテト (生を揚げたもの)	素揚げ	芽	油揚げ→油切り→油揚げ→ 油切り	-	くしがた (1.5 cm×1.5 cm× 5.0 cm)	2倍	71
02019	塊茎、皮なし、水煮	水煮	表層	水煮→湯切り	-	2分割 (75 g程度)	2倍	97
02018	塊茎、皮なし、蒸し	蒸し	-	蒸し	表皮	そのまま	-	93
02066	塊茎、皮なし、電子レンジ調理	電子レ ンジ調 理	-	電子レンジ調理	表皮	そのまま	-	93
02067	塊茎、皮なし、フライドポテト (生を揚げたもの)	素揚げ	表層	油揚げ→油切り→油揚げ→ 油切り	-	くしがた (1.5 cm×1.5 cm× 5.0 cm)	2倍	71
02020	塊茎、皮なし、フライドポテト (市販冷凍食品を揚げたもの)	油揚げ	-	油揚げ	-	細切り	-	52
	ヤーコン							

食品番号	食品名	調理法	調理過程			調理形態	調理に用いた水、植物油、食塩等の量及び用いた衣の素材等	重量変化率 (%)
			下ごしらえ廃棄部位	重量変化に関する工程	調理後廃棄部位			
02055	塊根、水煮	水煮	表層、両端	水煮→湯切り	-	一口大	2倍	94
02024	(やまのいも類) ながいも ながいも 塊根、水煮	水煮	表層、ひげ根、切り口	水煮→湯切り	-	厚さ3～5 cm 半月切り	2倍	81
02037	<でん粉・でん粉製品> (でん粉製品) くずきり ゆで	ゆで	-	ゆで→湯切り→水冷→水切り	-	そのまま	10～15倍	250
02057	タピオカパール ゆで	ゆで	-	ゆで→湯切り→水冷→水切り	-	そのまま	15倍	410
02060	でん粉めん 乾、ゆで	ゆで	-	ゆで→湯切り→水冷→水切り	-	そのまま	10倍	440
02061	はるさめ 緑豆はるさめ ゆで	ゆで	-	ゆで→湯切り→水冷→水切り	-	そのまま	15倍	440
02062	普通はるさめ ゆで	ゆで	-	ゆで→湯切り→水冷→水切り	-	そのまま	15倍	410
04002	4 豆類 あずき 全粒、ゆで	ゆで	-	浸漬 (12～16時間) →ゆで→湯切り	-	そのまま	浸漬：3倍 ゆで：2倍 (浸漬後の豆に対し)	230
04008	いんげんまめ 全粒、ゆで	ゆで	-	浸漬 (12～16時間) →ゆで→湯切り	-	そのまま	浸漬：3倍 ゆで：2倍 (浸漬後の豆に対し)	220
04013	えんどう 全粒、青えんどう、ゆで	ゆで	-	浸漬 (12～16時間) →ゆで→湯切り	-	そのまま	浸漬：3倍 ゆで：2倍 (浸漬後の豆に対し)	220
04075	全粒、赤えんどう、ゆで	ゆで	-	浸漬 (12～16時間) →ゆで→湯切り	-	そのまま	浸漬：3倍 ゆで：2倍 (浸漬後の豆に対し)	220
04018	ささげ 全粒、ゆで	ゆで	-	浸漬 (12～16時間) →ゆで→湯切り	-	そのまま	浸漬：3倍 ゆで：2倍 (浸漬後の豆に対し)	230
04105	だいず [全粒・全粒製品] 全粒 国産、青大豆、ゆで	ゆで	-	浸漬 (16時間) →ゆで→湯切り	-	そのまま	浸漬：3倍 ゆで：2倍 (浸漬後の豆に対し)	217
04024	国産、黄大豆、ゆで	ゆで	-	浸漬 (12～16時間) →ゆで→湯切り	-	そのまま	浸漬：3倍 ゆで：2倍 (浸漬後の豆に対し)	220
04106	国産、黒大豆、ゆで	ゆで	-	浸漬 (16時間) →ゆで→湯切り	-	そのまま	浸漬：3倍 ゆで：2倍 (浸漬後の豆に対し)	223
04084	[豆腐・油揚げ類] 油揚げ 油抜き、油揚げ	油抜き	-	油抜き→手搾り	-	そのまま	10倍	140
04086	油抜き、ゆで	ゆで	-	油抜き→手搾り→切る→ゆで→湯切り	-	そのまま	油抜き：10倍 ゆで：5倍	210
04085	油抜き、焼き	焼き	-	油抜き→手搾り→焼き (電気ロースター)	-	そのまま	10倍	99

食品番号	食品名	調理法	調理過程			調理形態	調理に用いた水、 植物油、 食塩等の量及び用 いた衣の素材等	重量変化率 (%)
			下ごしらえ 廃棄部位	重量変化に関する工程	調理後 廃棄部位			
04087	凍り豆腐 水煮	水煮	-	浸漬 (40~50℃) →手搾 り→水煮→湯切り	-	そのまま	浸漬：5倍 水煮：3倍 (浸漬後の凍り豆腐 に対し)	430
04091	[その他] 湯葉 干し、湯戻し	湯戻し	-	沸騰水かけ→水切り (ペー パータオル)	-	そのまま	10倍	320
04092	つるあずき 全粒、ゆで	ゆで	-	浸漬 (12~16時間) →ゆで →湯切り	-	そのまま	浸漬：3倍 ゆで：2倍 (浸漬 後の豆に対し)	210
04066	ひよこまめ 全粒、ゆで	ゆで	-	浸漬 (12~16時間) →ゆで →湯切り	-	そのまま	浸漬：3倍 ゆで：2倍 (浸漬 後の豆に対し)	220
04069	べにばないんげん 全粒、ゆで	ゆで	-	浸漬 (12~16時間) →ゆで →湯切り	-	そのまま	浸漬：3倍 ゆで：2倍 (浸漬 後の豆に対し)	260
04093	らいまめ 全粒、ゆで	ゆで	-	浸漬 (12~16時間) →ゆで →湯切り	-	そのまま	浸漬：3倍 ゆで：2倍 (浸漬 後の豆に対し)	210
04072	りよくとう 全粒、ゆで	ゆで	-	浸漬 (12~16時間) →ゆで →湯切り	-	そのまま	浸漬：3倍 ゆで：2倍 (浸漬 後の豆に対し)	240
04094	レンズまめ 全粒、ゆで	ゆで	-	ゆで→湯切り	-	そのまま	6倍	200
05040	5 種実類 アーモンド いり、無塩	焼き	-	焼き (電気オーブン)	-	そのまま	-	96
05009	ぎんなん ゆで	ゆで	殻、薄皮	ゆで→湯切り	-	そのまま	6倍	99
05011	(くり類) 日本ぐり ゆで	ゆで	-	ゆで→湯切り	殻、渋皮	そのまま	2~4倍	97
05043	はす 成熟、ゆで	ゆで	-	浸漬 (12~16時間) →ゆで →湯切り	幼芽	そのまま	浸漬：3倍 ゆで：2倍 (浸漬後 の豆に対し)	230
05048	(ひし類) とうびし ゆで	ゆで	-	浸漬 (16時間) →ゆで→湯 切り	皮	そのまま	浸漬：3倍 ゆで：5倍 (浸漬後 の実に対し)	89
06002	6 野菜類 アーティチョーク 花らい、ゆで	ゆで	-	ゆで→湯切り	花床の基 部、総包 の一部	そのまま	2.5倍	110
06004	あさつき 葉、ゆで	ゆで	-	ゆで→湯切り	-	そのまま	5倍	96
06006	あしたば 茎葉、ゆで	ゆで	基部	ゆで→湯切り→水さらし→ 水切り→手搾り	-	そのまま	3倍	100
06008	アスパラガス 若茎、ゆで	ゆで	株元	ゆで→湯切り	-	2分割	5倍	96
06327	若茎、油いため	油いた め	株元	油いため	-	長さ 3 cm	植物油：5%	90
06011	いんげんまめ さやいんげん 若ざや、ゆで	ゆで	すじ、両端	ゆで→湯切り	-	そのまま	5倍	94

食品番号	食品名	調理法	調理過程			調理形態	調理に用いた水、 植物油、 食塩等の量及び用 いた衣の素材等	重量変化率 (%)
			下ごしらえ 廃棄部位	重量変化に関する工程	調理後 廃棄部位			
06013	(うど類) うど 茎、水さらし	水さらし	株元、葉、 表皮	水さらし→短冊切り→水さらし→水切り	-	長さ5 cm、 厚さ2~3 mm 短冊切り	12倍	100
06016	えだまめ ゆで	ゆで	-	ゆで→湯切り	さや	そのまま	5倍	96
06330	(えんどう類) トウモロコシ 芽ばえ、ゆで	ゆで	根部	ゆで→水冷→手搾り	-	そのまま	8~10倍	65
06331	芽ばえ、油いため	油いため	根部	油いため	-	長さ3 cm	植物油：5%	72
06021	さやえんどう 若さや、ゆで	ゆで	すじ、両端	ゆで→湯切り	-	そのまま	5倍	98
06024	グリーンピース ゆで	ゆで	さや	ゆで→湯切り	-	そのまま	5倍	88
06374	冷凍、ゆで	ゆで	-	ゆで→湯切り	-	そのまま	5倍	92
06375	冷凍、油いため	油いため	-	ゆで→湯切り→油いため	-	そのまま	ゆで：5倍 植物油：5%	94
06028	おおさかしろな 葉、ゆで	ゆで	-	ゆで→湯切り→水冷→手搾り	株元	そのまま	5倍	81
06029	塩漬	塩漬け	-	塩漬け→水洗い→手搾り	株元	そのまま	食塩4%	59
06031	おかひじき 茎葉、ゆで	ゆで	茎基部	ゆで→湯切り	-	そのまま	6倍	93
06033	オクラ 果実、ゆで	ゆで	-	ゆで→湯切り	へた	そのまま	5倍	97
06035	かぶ 葉、ゆで	ゆで	-	ゆで→湯切り→水冷→水切り→手搾り	葉柄基部	葉全体	2倍	93
06037	根、皮つき、ゆで	ゆで	根端、 葉柄基部	ゆで→湯切り	-	2分割 (75 g程度)	2倍	87
06039	根、皮なし、ゆで	ゆで	根端、葉柄 基部、皮	ゆで→湯切り	-	2分割 (40 g程度)	同量	89
06040	漬物 塩漬 葉	塩漬け	-	塩漬け→水洗い→水切り→手搾り	葉柄基部	葉全体	食塩4%	82
06041	根、皮つき	塩漬け	-	塩漬け→水洗い→水切り→手搾り	-	2分割 (60 g程度)	食塩4%	80
06042	根、皮なし	塩漬け	-	塩漬け→水洗い→水切り→手搾り	-	2分割 (60 g程度)	食塩4%	70
06043	ぬかみそ漬 葉	ぬかみ そ漬け	-	ぬかみそ漬け→水洗い→水切り→手搾り	葉柄基部	葉全体	いりぬか35% 食塩10%	74
06044	根、皮つき	ぬかみ そ漬け	-	ぬかみそ漬け→水洗い→水切り	-	2分割 (60 g程度)	いりぬか35% 食塩10%	77
06045	根、皮なし	ぬかみ そ漬け	-	ぬかみそ漬け→水洗い→水切り	-	2分割 (60 g程度)	いりぬか35% 食塩10%	71
06047	(かぼちゃ類) 日本かぼちゃ 果実、ゆで	ゆで	わた、種 子、両端	ゆで→湯切り	-	40 g程度に分割	2倍	94
06049	西洋かぼちゃ 果実、ゆで	ゆで	わた、種 子、両端	ゆで→湯切り	-	40 g程度に分割	2倍	98
06332	西洋かぼちゃ 果実、焼き	焼き	わた、種 子、両端	焼き	-	長さ5 cm 厚さ1 cm 楕形	-	79
06053	からしな 塩漬	塩漬け	株元	塩漬け→水洗い→手搾り	-	そのまま	食塩4%	76

食品番号	食品名	調理法	調理過程			調理形態	調理に用いた水、植物油、食塩等の量及び用いた衣の素材等	重量変化率 (%)
			下ごしらえ廃棄部位	重量変化に関する工程	調理後廃棄部位			
06055	カリフラワー 花序、ゆで	ゆで	茎葉	ゆで→湯切り	-	2分割 (380 g程度)	5倍	99
06057	かんぴょう ゆで	ゆで	-	ゆで→湯切り	-	そのまま	15倍	530
06059	きく 花びら、ゆで	ゆで	花床	ゆで→湯切り→水冷→手搾り	-	そのまま	25倍	96
06062	(キャベツ類) キャベツ 結球葉、ゆで	ゆで	しん	ゆで→湯切り	-	200 g程度に分割	5倍	89
06333	結球葉、油いため	油いため	しん	油いため	-	長さ3 cm 幅0.5 cm 粗い千切り	植物油：5 %	80
06066	きゅうり 漬物 塩漬	塩漬け	-	塩漬け→水洗い→水切り	両端	そのまま	食塩3～4 %	85
06068	ぬかみそ漬	ぬかみそ漬け	-	ぬかみそ漬け→水洗い→水切り	両端	そのまま	いりぬか37 % 食塩11 %	83
06076	キンサイ 茎葉、ゆで	ゆで	株元	ゆで→水冷→水切り	-	そのまま	5倍	84
06079	くわい 塊茎、ゆで	ゆで	皮、芽	ゆで→湯切り	-	そのまま	2倍	97
06082	コールラビ 球茎、ゆで	ゆで	根元、葉柄基部	ゆで→湯切り	-	40 g程度に分割	3倍	86
06085	ごぼう 根、ゆで	ゆで	表皮、葉柄基部、先端	ゆで→湯切り	-	長さ5 cm、 4分割	2倍	91
06087	こまつな 葉、ゆで	ゆで	-	ゆで→湯切り→水冷→水切り→手搾り	株元	そのまま	5倍	88
06090	さんとうさい 葉、ゆで	ゆで	根	ゆで→湯切り→手搾り	株元	そのまま	5倍	75
06091	塩漬	塩漬け	-	塩漬け→水洗い→手搾り	株元	そのまま	食塩4 %	63
06094	ししとう 果実、油いため	油いため	へた	油いため	-	2分割 (2 g程度)	植物油：5 %	99
06098	じゅうろくささげ 若ざや、ゆで	ゆで	へた	ゆで→湯切り	-	長さ10 cm	5倍	96
06100	しゅんぎく 葉、ゆで	ゆで	-	ゆで→湯切り→水冷→水切り→手搾り	-	そのまま	5倍	79
06365	しょうが 根茎、皮なし、生、おろし	おろし	皮	おろし→濡れ布で手搾り	おろし汁	そのまま	-	24
06366	根茎、皮なし、生、おろし汁	おろし	皮	おろし→濡れ布で手搾り	おろし	そのまま	-	76
06107	しろり 漬物 塩漬	塩漬け	-	塩漬け→水洗い→手搾り	両端	2分割 (150 g程度)	食塩3～4 %	76
06110	ずいき 生ずいき、ゆで	ゆで	株元、表皮	水さらし→ゆで→湯切り→水冷→手搾り	-	長さ1 cm	5倍	60
06112	干しずいき、ゆで	ゆで	-	浸漬→水切り→手搾り→ゆで→湯切り→水洗い→水切り→手搾り	-	長さ1 cm	50倍	760
06118	せり 茎葉、ゆで	ゆで	根	ゆで→湯切り→水冷→手搾り	株元	そのまま	5倍	92
06121	ぜんまい 生ぜんまい 若芽、ゆで	ゆで	株元、裸葉	ゆで→湯切り→水さらし→水切り	-	そのまま	5倍	100

食品番号	食品名	調理法	調理過程			調理形態	調理に用いた水、植物油、食塩等の量及び用いた衣の素材等	重量変化率 (%)
			下ごしらえ廃棄部位	重量変化に関する工程	調理後廃棄部位			
06123	干しぜんまい 干し若芽、ゆで	ゆで	-	浸漬 (12~13時間) → 水切り → ゆで → 湯切り	-	そのまま	浸漬: 15倍 ゆで: 25倍	630
06125	そらまめ 未熟豆、ゆで	ゆで	-	ゆで → 湯切り	種皮	そのまま	5倍	100
06127	タアサイ 葉、ゆで	ゆで	-	ゆで → 湯切り → 水冷 → 水切り → 手搾り	株元	そのまま	5倍	90
06131	(だいこん類) だいこん 葉、ゆで	ゆで	葉柄基部	ゆで → 湯切り → 水冷 → 手搾り	-	そのまま	5倍	79
06133	根、皮つき、ゆで	ゆで	根端、 葉柄基部	ゆで → 湯切り	-	厚さ3 cm 半月切り	2倍	86
06135	根、皮なし、ゆで	ゆで	根端、葉柄 基部、皮	ゆで → 湯切り	-	厚さ3 cm 半月切り	2倍	86
06367	根、皮なし、生、おろし	おろし	皮	おろし → 濡れ布で手搾り (得られたおろしの割合: 18%)	おろし汁	そのまま	-	18
06368	根、皮なし、生、おろし汁	おろし	皮	おろし → 濡れ布で手搾り (得られたおろし汁の割合: 82%)	おろし	そのまま	-	82
06369	根、皮なし、生、おろし水 洗い	おろし	皮	おろし → 濡れ布に包み水洗い → 手搾り	おろし汁	そのまま	-	20
06334	切干しだいこん ゆで	ゆで	-	水洗い → 浸漬 (20 °Cで15 分) → 手搾り → ゆで → 手搾り	-	長さ3 cm	5倍	560
06335	油いため	油いた め	-	水洗い → 浸漬 (20 °Cで15 分) → 手搾り → 油いため	-	長さ3 cm	浸漬: 20倍 植物油5% (水戻し 後重量に対し)	350
06137	漬物 ぬかみそ漬	ぬかみ そ漬	-	ぬかみそ漬 → 水洗い → 水 切り	-	縦半分、 4分割 (125 g程度)	いりぬか40% 食塩12%	73
06146	(たいさい類) たいさい 塩漬	塩漬	-	塩漬 → 水洗い → 手搾り	-	そのまま	食塩4%	68
06150	たけのこ 若茎、ゆで	ゆで	竹皮、基部	ゆで → 湯切り	-	縦2分割 (400 g程度)	5倍	90
06152	めんま、塩蔵、塩抜き	ゆで	-	塩抜き (水洗い → 水切り) → ゆで → 湯切り → 水洗い	-	そのまま	10倍	140
06154	(たまねぎ類) たまねぎ りん茎、水さらし	水さら し	皮 (保護 葉)、底盤 部、頭部	水さらし → 水ふき	-	薄切り	12倍	100
06155	りん茎、ゆで	ゆで	皮 (保護 葉)、底盤 部、頭部	ゆで → 湯切り	-	20 g程度に分割	2倍	89
06336	りん茎、油いため	油いた め	皮 (保護 葉)、底盤 部、頭部	油いため	-	縦2分割 薄切り	植物油5%	70
06389	りん茎、油いため (あめ色たまねぎ)	油いた め	皮 (保護 葉)、底盤 部、頭部	油いため	-	縦2分割 薄切り	植物油: 5%	31
06158	たらのめ 若芽、ゆで	ゆで	木質部、 りん片	ゆで → 湯切り → 手搾り	-	そのまま	5倍	96
06377	ちぢみゆきな 葉、ゆで	ゆで	-	ゆで → 湯切り → 水冷 → 手搾り	株元	そのまま	5倍	75
06161	チンゲンサイ 葉、ゆで	ゆで	-	ゆで → 湯切り → 水冷 → 手搾り	しん	2分割	5倍	71
06338	葉、油いため	油いた め	-	ゆで → 湯切り → 油いため	-	長さ3 cmの薄切 り	5倍熱湯 植物油: 5%	87

食品番号	食品名	調理法	調理過程			調理形態	調理に用いた水、植物油、食塩等の量及び用いた衣の素材等	重量変化率 (%)
			下ごしらえ廃棄部位	重量変化に関する工程	調理後廃棄部位			
06163	つくし 胞子茎、ゆで	ゆで	基部、はかま	ゆで→湯切り→水冷→水切り	-	そのまま	2倍	86
06166	つるむらさき 茎葉、ゆで	ゆで	-	ゆで→湯切り→水冷→手搾り	-	そのまま	5倍	73
06168	つわぶき 葉柄、ゆで	ゆで	-	ゆで→湯切り→水さらし→水切り	-	長さ6～7 cm	5倍	99
06170	とうがらし 葉・果実、油いため	油いため	硬い茎、へた	油いため	-	2分割 (2 g程度)	植物油：5 %	91
06174	とうがん 果実、ゆで	ゆで	果皮、わた、へた	ゆで→湯切り	-	80 g程度に分割	3倍	91
06176	(とうもろこし類) スイートコーン 未熟種子 ゆで	ゆで	包葉、めしべ	ゆで→湯切り	穂軸	そのまま	2倍	110
06339	電子レンジ調理	電子レンジ調理	包葉、めしべ、手元部分の穂軸	電子レンジ調理(600 Wで5分)	穂軸	そのまま	-	88
06378	カーネル、冷凍、ゆで	ゆで	-	ゆで→湯切り	-	そのまま	5倍	97
06379	カーネル、冷凍、油いため	油いため	-	ゆで→湯切り→油いため	-	そのまま	ゆで：5倍 植物油：5 %	98
06190	ながさきはくさい 葉、ゆで	ゆで	-	ゆで→湯切り→手搾り	株元	4分割	3.5倍	78
06192	(なす類) なす 果実 ゆで	ゆで	へた	ゆで→湯切り	-	2分割	5倍	100
06342	油いため	油いため	へた、先端	油いため	-	幅3 cm 輪切り	植物油5 %	76
06343	天ぷら	天ぷら	へた	油揚げ→油切り	-	長さ10 cm 幅3 cm 厚さ1 cm	植物油：5倍 衣(天ぷら粉)	110 (79)
06194	べいなす 果実、素揚げ	油揚げ	へた、果皮	油揚げ	-	2分割 (250 g程度)	植物油：5倍	93
06195	漬物 塩漬	塩漬け	-	塩漬け→水洗い→水切り	-	そのまま	食塩4 %	82
06196	ぬかみそ漬	ぬかみそ漬け	-	ぬかみそ漬け→水洗い→水切り	-	そのまま	いりぬか40 % 食塩12 %	84
06202	(なばな類) 和種なばな 花らい・茎、ゆで	ゆで	-	ゆで→湯切り→水冷→水切り→手搾り	-	そのまま	5倍	98
06204	洋種なばな 茎葉、ゆで	ゆで	-	ゆで→湯切り→水冷→水切り→手搾り	-	そのまま	5倍	96
06206	にがうり 果実、油いため	油いため	両端、わた、種子	油いため	-	縦半分、 厚さ5 mm	植物油：5 %	91
06208	(にら類) にら 葉、ゆで	ゆで	株元	ゆで→湯切り→水冷→手搾り	-	そのまま	5倍	63
06344	葉、油いため	油いため	株元	油いため	-	長さ3 cm	植物油：5 %	83
06213	(にんじん類) にんじん 根、皮つき、ゆで	ゆで	根端、葉柄基部	ゆで→湯切り	-	長さ5 cm 2分割、又は4分割	2倍	90
06215	根、皮なし、ゆで	ゆで	根端、葉柄基部、皮	ゆで→湯切り	-	長さ5 cm 2分割、又は4分割	2倍	87

食品番号	食品名	調理法	調理過程			調理形態	調理に用いた水、植物油、食塩等の量及び用いた衣の素材等	重量変化率 (%)
			下ごしらえ廃棄部位	重量変化に関する工程	調理後廃棄部位			
06345	根、皮なし、油いため	油いため	根端、葉柄基部、皮	油いため	-	長さ3 cm 幅2 mm 厚さ2 mm	植物油5 %	69
06346	根、皮なし、素揚げ	素揚げ	根端、葉柄基部、皮	油揚げ→油切り	-	長さ4 cm 幅1 cm 厚さ1 cm	植物油5倍	72
06348	グラッセ	甘煮	根端、葉柄基部、皮	調味液煮（グラッセ）	-	長さ4 cm 幅1 cm 厚さ1 cm	バター10 % 砂糖2 % 食塩0.7 %	86
06380	冷凍、ゆで	ゆで	-	ゆで→湯切り	-	そのまま	5倍	90
06381	冷凍、油いため	油いため	-	ゆで→湯切り→油いため	-	そのまま	ゆで：5倍 植物油：5 %	87
06219	きんとき 根、皮つき、ゆで	ゆで	根端、葉柄基部	ゆで→湯切り	-	長さ5 cm 2分割、又は4分割	2倍	88
06221	根、皮なし、ゆで	ゆで	根端、葉柄基部、皮	ゆで→湯切り	-	長さ5 cm 2分割、又は4分割	2倍	88
06349	(にんにく類) にんにく りん茎、油いため	油いため	りん皮、頭部	油いため	-	縦2分割 1 mm薄切り	植物油：5 %	83
06225	茎にんにく 花茎、ゆで	ゆで	-	ゆで→湯切り→水冷→水切り	-	そのまま	5倍	99
06350	(ねぎ類) 根深ねぎ 葉、軟白、ゆで	ゆで	株元、緑部分	ゆで→湯切り	-	長さ3 cm 厚さ5 mm 斜め切り	5倍	100
06351	葉、軟白、油いため	油いため	緑部分	油いため	-	長さ3 cm 厚さ5 mm 斜め切り	植物油：5 %	94
06352	葉ねぎ 葉、油いため	油いため	株元	油いため	-	厚さ1 mm 斜め切り	植物油：5 %	84
06234	はくさい 結球葉、ゆで	ゆで	-	ゆで→湯切り→水冷→手搾り	株元	8分割 (200 g程度)	3倍	72
06235	漬物 塩漬	塩漬け	-	塩漬け→水洗い→手搾り	株元	4分割 (400 g程度)	食塩4 %	73
06242	はやとりのり 果実、白色種、塩漬	塩漬け	-	塩漬け→水洗い→水ふき	-	4分割 (75 g程度)	食塩4 %	89
06244	ビーツ 根、ゆで	ゆで	根端、葉柄基部	ゆで→湯切り	皮	2分割 (100 g程度)	2.5倍	94
06246	(ピーマン類) 青ピーマン 果実、油いため	油いため	へた、しん、種子	油いため	-	8分割 (4 g程度)	植物油5 %	96
06248	赤ピーマン 果実、油いため	油いため	へた、しん、種子	油いため	-	縦半分、 8分割 (6 g程度)	植物油5 %	96
06394	オレンジピーマン 果実、油いため	油いため	へた、しん、種子	油いため	-	縦2分割後、 乱切り (2~3 cm程度)	植物油：5 %	85
06250	黄ピーマン 果実、油いため	油いため	へた、しん、種子	油いため	-	縦半分、 8分割 (6 g程度)	植物油：5 %	96
06257	(ふき類) ふき 葉柄、ゆで	ゆで	葉、葉柄基部	ゆで→湯切り→水さらし→水切り	表皮	長さ約20 cm	5倍	98
06259	ふきのとう 花序、ゆで	ゆで	花茎	ゆで→湯切り	-	そのまま	5倍	140

食品番号	食品名	調理法	調理過程			調理形態	調理に用いた水、 植物油、 食塩等の量及び用 いた衣の素材等	重量変化率 (%)
			下ごしらえ 廃棄部位	重量変化に関する工程	調理後 廃棄部位			
06262	ふだんそう 葉、ゆで	ゆで	-	ゆで→湯切り→水冷→手搾り	-	そのまま	5倍	77
06264	ブロッコリー 花序、ゆで	ゆで	茎葉	ゆで→湯切り	-	小房に分ける	5倍	111
06395	花序、電子レンジ調理	電子レンジ調理	茎葉	電子レンジ調理	-	小房に分ける	-	91
06396	花序、焼き	焼き	茎葉	焼き（ロースター）	-	小房に分ける	-	55
06397	花序、油いため	油いため	茎葉	油いため	-	小房に分ける	植物油：5%	76
06266	へちま 果実、ゆで	ゆで	両端、皮	ゆで→湯切り	-	厚さ1 cm 半月切り	5倍	54
06268	ほうれんそう 葉、通年平均、ゆで	ゆで	-	ゆで→湯切り→水冷→手搾り	株元	そのまま	5倍	70
06357	葉、夏採り、ゆで	ゆで	-	ゆで→湯切り→水冷→手搾り	株元	そのまま	5倍	70
06358	葉、冬採り、ゆで	ゆで	-	ゆで→湯切り→水冷→手搾り	株元	そのまま	5倍	70
06359	葉、通年平均、油いため	油いため	株元	ゆで→水冷→手搾り→油いため	-	長さ3 cm	5倍	58
06372	葉、冷凍、ゆで	ゆで	-	ゆで→湯切り→水冷→手搾り	-	市販品の形態 （カットほうれんそう）	5倍	66
06373	葉、冷凍、油いため	油いため	-	油いため	-	市販品の形態 （カットほうれんそう）	植物油：5%	80
06073	みずな 葉、ゆで	ゆで	株元	ゆで→湯切り→水冷→手搾り	-	200 g程度	3倍	83
06074	塩漬	塩漬け	-	塩漬け→水洗い→手搾り	株元	10 g程度に分割	食塩4%	85
06275	(みつば類) 切りみつば 葉、ゆで	ゆで	-	ゆで→湯切り→水冷→手搾り	-	そのまま	5倍	81
06277	根みつば 葉、ゆで	ゆで	根、株元	ゆで→湯切り→水冷→手搾り	-	そのまま	5倍	82
06279	糸みつば 葉、ゆで	ゆで	株元	ゆで→湯切り→水冷→手搾り	-	そのまま	5倍	72
06284	めキャベツ 結球葉、ゆで	ゆで	-	ゆで→湯切り	-	そのまま	5倍	100
06288	(もやし類) だいずもやし ゆで	ゆで	種皮	ゆで→水冷→水切り	-	そのまま	5倍	85
06290	ブラックマッペもやし ゆで	ゆで	種皮	ゆで→水冷→水切り	-	そのまま	5倍	83
06398	油いため	油いため	種皮	油いため	-	そのまま	植物油：5%	93
06292	りよくとうもやし ゆで	ゆで	種皮	ゆで→水冷→水切り	-	そのまま	5倍	84
06294	モロヘイヤ 茎葉、ゆで	ゆで	-	ゆで→湯切り→水冷→手搾り	-	そのまま	5倍	150
06297	ゆりね りん茎、ゆで	ゆで	根、根盤部	ゆで→湯切り	-	小片	2倍	96
06299	ようさい 茎葉、ゆで	ゆで	-	ゆで→湯切り→水冷→手搾り	-	そのまま	5倍	91
06302	よもぎ 葉、ゆで	ゆで	-	ゆで→湯切り→水冷→手搾り	-	そのまま	5倍	89

食品番号	食品名	調理法	調理過程			調理形態	調理に用いた水、 植物油、 食塩等の量及び用 いた衣の素材等	重量変化率 (%)
			下ごしらえ 廃棄部位	重量変化に関する工程	調理後 廃棄部位			
06304	らっかせい 未熟豆、ゆで	ゆで	-	ゆで→湯切り	さや	そのまま	2倍	97
06309	リーキ りん茎葉、ゆで	ゆで	株元、 緑葉部	ゆで→湯切り	-	縦半分、 長さ5 cm	5倍	98
06311	ルバーブ 葉柄、ゆで	ゆで	表皮、両端	ゆで→湯切り	-	厚さ1.5 cm 輪切り	5倍	78
06318	れんこん 根茎、ゆで	ゆで	節部、皮	ゆで→湯切り	-	厚さ1 cm 輪切り	2倍	91
06321	わけぎ 葉、ゆで	ゆで	株元	ゆで→湯切り	-	そのまま	2倍	91
06325	わらび 生わらび、ゆで	ゆで	基部	ゆで→湯切り →水さらし→水切り	-	そのまま	5倍	110
07117	7 果実類 パインアップル 焼き	焼き	はく皮、果 しん部	焼き	-	縦に4分割 厚さ1 cm	-	72
07180	りんご 皮つき、焼き	焼き	果しん部	焼き	-	厚さ3 cm	-	67
08002	8 きのこと類 えのきたけ ゆで	ゆで	基部	ゆで→湯切り	-	1束を8分割	2倍	86
08037	油いため	油いた め	基部	油いため	-	長さ3 cm	植物油：5 %	90
08005	(きくらげ類) あらげきくらげ ゆで	ゆで	-	水戻し (30分) →水洗い ・水切り→ゆで→湯切り	-	そのまま	水戻し：80倍 ゆで：水戻し後 重量の同量	490
08038	油いため	油いた め	基部	水戻し (30分) →水切り→ 油いため	-	そのまま	水戻し：80倍 植物油5 % (水戻し 後重量に対して)	290
08007	きくらげ ゆで	ゆで	-	水戻し→水洗い・水切り→ ゆで→湯切り	-	そのまま	水戻し：80倍 ゆで：水戻し後重 量の同量	1000
08009	しるきくらげ ゆで	ゆで	-	水戻し→水洗い・水切り→ ゆで→湯切り	-	そのまま	水戻し：100倍 ゆで：水戻し後 重量の10倍	1500
08040	しいたけ 生しいたけ 菌床栽培、ゆで	ゆで	柄	ゆで→湯切り→水冷→水切 り	-	そのまま (直径5 cm以上 の場合は2分 割)	3倍	110
08041	菌床栽培、油いため	油いた め	柄	油いため	-	そのまま (直径5 cm以上 の場合は2分 割)	植物油5 %	92
08057	菌床栽培、天ぶら	天ぶら	柄	油揚げ→油切り	-	そのまま (直径6 cm以上 の場合はそぎ切 りし、2分割)	植物油：等倍 衣 (天ぶら粉)	150 (90)
08043	原木栽培、ゆで	ゆで	柄	ゆで→湯切り→水冷→水切 り	-	そのまま (直径5 cm以上 の場合は2分 割)	3倍	110
08044	原木栽培、油いため	油いた め	柄	油いため	-	そのまま (直径5 cm以上 の場合は2分 割)	植物油：5 %	84
08014	乾しいたけ ゆで	ゆで	柄	水戻し→ゆで→湯切り	-	そのまま	水戻し：10~20 倍 ゆで：水戻し後 重量の同量	570
08045	(しめじ類) はたけしめじ ゆで	ゆで	基部	ゆで→湯切り	-	小房分け	3倍	77

食品番号	食品名	調理法	調理過程			調理形態	調理に用いた水、 植物油、 食塩等の量及び用 いた衣の素材等	重量変化率 (%)
			下ごしらえ 廃棄部位	重量変化に関する工程	調理後 廃棄部位			
08017	ぶなしめじ ゆで	ゆで	基部	ゆで→湯切り	-	小房分け	3倍	88
08046	油いため	油いた め	基部	油いため	-	小房分け	植物油：5%	90
08055	素揚げ	素揚げ	基部	油揚げ→油切り	-	小房分け	植物油：2倍	63
08056	天ぷら	天ぷら	基部	油揚げ→油切り	-	小房分け	植物油：等倍 衣(天ぷら粉)	191 (83)
08047	ほんしめじ ゆで	ゆで	基部	ゆで→湯切り	-	小房分け	3倍	69
08021	なめこ 株採り、ゆで	ゆで	基部	ゆで→湯切り	-	小房分け	3~5倍	100
08048	(ひらたけ類) エリンギ ゆで	ゆで	基部	ゆで→湯切り→水冷→水切 り	-	長さ3 cm 幅1 cm 厚さ0.3 mm	3倍	76
08049	焼き	焼き	基部	焼き	-	長さ3 cm 幅1 cm 厚さ0.3 mm	-	65
08050	油いため	油いた め	基部	油いため	-	長さ3 cm 幅1 cm 厚さ0.3 mm	植物油：5%	89
08027	ひらたけ ゆで	ゆで	基部	ゆで→湯切り	-	子房分け	3倍~5倍	94
08029	まいたけ ゆで	ゆで	基部	ゆで→湯切り	-	子房分け	2倍	86
08051	油いため	油いた め	基部	油いため	-	子房分け	植物油：5%	73
08032	マッシュルーム ゆで	ゆで	基部	ゆで→湯切り	-	そのまま	3倍	69
08052	油いため	油いた め	基部	油いため	-	厚さ2 mm 薄切り	植物油5%	79
09010	9 藻類 おごのり 塩蔵、塩抜き	水戻し	-	浸漬→水洗い→水切り	-	そのまま	10倍	-
09056	(こんぶ類) まこんぶ 素干し、水煮	水煮	-	水煮→湯切り	-	長さ3 cm 幅3 cm	10倍	350
09024	すいぜんじのり 素干し、水戻し	水戻し	-	浸漬(一昼夜)→水切り	-	そのまま	30倍	-
09028	てんぐさ 寒天	水煮、 凝固	-	水戻し→水切り→水煮→こ す→凝固	-	そのまま	160倍	-
09029	とさかのり 赤とさか 塩蔵、塩抜き	塩抜き	-	水洗い→水切り	-	そのまま	-	-
09030	青とさか 塩蔵、塩抜き	塩抜き	-	水洗い→水切り	-	そのまま	-	-
09051	ひじき ほしひじき ステンレス釜、ゆで	ゆで	-	浸漬(30分)→水洗い→手 搾り→ゆで→水切り	-	そのまま(長い ものは3 cm程度 に切る)	浸漬：20倍 ゆで：10倍	990
09052	ステンレス釜、油いため	油いた め	-	浸漬(30分)→水洗い→手 搾り→ゆで→水切り→油い ため	-	そのまま(長い ものは3 cm程度 に切る)	浸漬：20倍 ゆで：10倍 植物油5%	870
09054	鉄釜、ゆで	ゆで	-	浸漬(30分)→水洗い→手 搾り→ゆで→水切り	-	そのまま(長い ものは3 cm程度 に切る)	浸漬：20倍 ゆで：10倍	990
09055	ほしひじき 鉄釜、油いため	油いた め	-	浸漬(30分)→水洗い→手 搾り→ゆで→水切り→油い ため	-	そのまま(長い ものは3 cm程度 に切る)	浸漬：20倍 ゆで：10倍 植物油5%	870

食品番号	食品名	調理法	調理過程			調理形態	調理に用いた水、植物油、食塩等の量及び用いた衣の素材等	重量変化率 (%)
			下ごしらえ廃棄部位	重量変化に関する工程	調理後廃棄部位			
09036	むかでのり 塩蔵、塩抜き	塩抜き	-	浸漬 (10分) → 水洗い → 水切り	-	そのまま	10倍	-
09037	(もずく類) おきなわもずく 塩蔵、塩抜き	塩抜き	-	浸漬 (10分) → 水洗い → 水切り	-	そのまま	10倍	-
09038	もずく 塩蔵、塩抜き	塩抜き	-	水洗い → 水切り	-	そのまま	10倍	-
09041	わかめ 乾燥わかめ 素干し、水戻し	水戻し	-	浸漬 (8分) → 水切り	-	そのまま	100倍	590
09043	灰干し、水戻し	水戻し	-	水洗い → 水戻し	-	そのまま	-	-
09058	カットわかめ、水煮 (沸騰水で短時間加熱したもの)	水煮	-	水煮 → 湯切り	-	そのまま	100倍	1173
09057	湯通し塩蔵わかめ 塩抜き、ゆで	ゆで	-	ゆで → 湯切り	-	そのまま	塩抜き:20倍 ゆで:3倍 (塩抜き後に対し)	250
09046	くきわかめ 湯通し塩蔵、塩抜き	塩抜き	-	浸漬 (5分) → 水洗い → 水切り	-	そのまま	10倍	-
10004	10魚介類 <魚類> (あじ類) まあじ 皮つき、水煮	水煮	内臓等	水煮 → 湯切り	頭部、骨、ひれ等	全体	2倍	87
10005	皮つき、焼き	焼き	内臓等	焼き (電気ロースター)	頭部、骨、ひれ等	全体	-	72
10390	皮つき、フライ	フライ	-	油揚げ → 油切り	-	三枚おろし	植物油:5倍 衣 (小麦粉、卵液、パン粉)	116 (94)
10007	開き干し、焼き	焼き	-	焼き (電気ロースター)	頭部、骨、ひれ等	全体	-	80
10392	小型、骨付き、から揚げ	素揚げ	内臓等	油揚げ → 油切り	-	全体	植物油5倍	79 (76)
10394	まるあじ 焼き	焼き	内臓等	焼き (電気ロースター)	頭部、骨、ひれ等	全体	-	72
10009	にしまあじ 水煮	水煮	内臓等	水煮 → 湯切り	頭部、骨、ひれ等	全体	2倍	90
10010	焼き	焼き	内臓等	焼き (電気ロースター)	頭部、骨、ひれ等	全体	-	78
10012	むろあじ 焼き	焼き	内臓等	焼き (電気ロースター)	頭部、骨、ひれ等	全体	-	73
10016	あなご 蒸し	蒸し	-	蒸し	-	切り身	-	87
10019	あまだい 水煮	水煮	-	水煮 → 湯切り	-	切り身	3倍	80
10020	焼き	焼き	-	焼き (電気ロースター)	-	切り身	-	74
10022	あゆ 天然、焼き	焼き	-	焼き (電気ロースター)	頭部、内臓、骨、ひれ等	全魚体	-	67
10024	天然、内臓、焼き	焼き	-	焼き (電気ロースター)	内臓以外全て	全魚体	-	73
10026	養殖、焼き	焼き	-	焼き (電気ロースター)	頭部、内臓、骨、ひれ等	全魚体	-	71
10028	養殖、内臓、焼き	焼き	-	焼き (電気ロースター)	内臓以外全て	全魚体	-	76

食品番号	食品名	調理法	調理過程			調理形態	調理に用いた水、 植物油、 食塩等の量及び用 いた衣の素材等	重量変化率 (%)
			下ごしらえ 廃棄部位	重量変化に関する工程	調理後 廃棄部位			
10048	(いわし類) まいわし 水煮	水煮	頭部、内臓 等	水煮→湯切	骨、ひれ 等	全体	2倍	81
10049	焼き	焼き	内臓等	焼き（電気ロースター）	頭部、骨、 ひれ等	全体	-	75
10395	フライ	フライ	-	油揚げ→油切り	-	三枚おろし	植物油：5倍 衣（小麦粉、卵 液、パン粉）	118 (92)
10054	めざし 焼き	焼き	-	焼き（電気ロースター）	頭部、ひれ 等	全魚体	-	75
10081	かじか 水煮	水煮	-	水煮→湯切り	-	全魚体	1.5倍	83
10398	(かじき類) めかじき 焼き	焼き	-	焼き（電気ロースター）	-	切り身	-	65
10099	かます 焼き	焼き	内臓等	焼き（電気ロースター）	頭部、骨、 ひれ等	全体	-	78
10101	(かれない類) まがれい 水煮	水煮	内臓等	水煮→湯切り	頭部、骨、 ひれ等	全体	1.5倍	91
10102	焼き	焼き	*- 内臓等	焼き（電気ロースター）	*- 頭部、骨、 ひれ等	*切り身 全体	-	81
10399	まこがれい 焼き	焼き	*- 内臓等	焼き（電気ロースター）	*- 頭部、骨、 ひれ等	*切り身 全体	-	61
10105	子持ちがれい 水煮	水煮	頭部、内臓 等	水煮→湯切り	骨	全体	1.3倍	83
10400	きす 天ぶら	天ぶら	鱗、内臓等	油揚げ→油切り	尾	背開き	植物油：5倍 衣（天ぶら粉）	105 (79)
10401	ぎんだら 水煮	水煮	-	水煮→湯切り	骨等	切り身	2倍	81
10118	ぐち 焼き	焼き	内臓等	焼き（電気ロースター）	頭部、骨、 ひれ等	全体	-	77
10120	こい 養殖、水煮	水煮	頭部、尾、 内臓等	水煮→湯切り	骨、ひれ等	輪切り	3倍	90
10127	(さけ・ます類) からふとます 焼き	焼き	-	焼き（電気ロースター）	-	切り身	-	76
10131	ぎんざけ 養殖、焼き	焼き	-	焼き（電気ロースター）	-	切り身	-	78
10133	さくらます 焼き	焼き	-	焼き（電気ロースター）	-	切り身	-	71
10135	しろさけ 水煮	水煮	-	水煮→湯切り	-	切り身	3倍	83
10136	焼き	焼き	-	焼き（電気ロースター）	-	切り身	-	75
10138	新巻き、焼き	焼き	-	焼き（電気ロースター）	-	切り身	-	79
10433	たいせいようさけ 養殖、皮つき、水煮	水煮	-	水煮→湯切り	小骨	切り身	2倍	86
10434	養殖、皮つき、蒸し	蒸し	-	蒸し	小骨	切り身	-	84
10435	養殖、皮つき、電子レンジ 調理	電子レン ジ調理	-	電子レンジ調理	小骨	切り身	-	91
10145	養殖、皮つき、焼き	焼き	-	焼き（電気ロースター）	小骨	切り身	-	78
10436	養殖、皮つき、ソテー	ソテー	-	ソテー	小骨	切り身	植物油5%	79

食品番号	食品名	調理法	調理過程			調理形態	調理に用いた水、 植物油、 食塩等の量及び用 いた衣の素材等	重量変化率 (%)
			下ごしらえ 廃棄部位	重量変化に関する工程	調理後 廃棄部位			
10437	養殖、皮つき、天ぷら	天ぷら	-	油揚げ→油切り	小骨	切り身	植物油:等倍 衣(天ぷら粉)	102 (84)
10439	たいせいようさけ 養殖、皮なし、水煮	水煮	-	水煮→湯切り	小骨、皮	切り身	2倍	77
10440	養殖、皮なし、蒸し	蒸し	-	蒸し	小骨、皮	切り身	-	78
10441	養殖、皮なし、電子レンジ 調理	電子レン ジ調理	-	電子レンジ調理	小骨、皮	切り身	-	83
10442	養殖、皮なし、焼き	焼き	-	焼き(電気ロースター)	小骨、皮	切り身	-	75
10443	養殖、皮なし、ソテー	ソテー	-	ソテー	小骨、皮	切り身	植物油5%	68
10444	養殖、皮なし、天ぷら	天ぷら	-	油揚げ→油切り	小骨、皮	切り身	植物油:等倍 衣(天ぷら粉)	96 (78)
10147	にじます 海面養殖、皮つき、焼き	焼き	-	焼き(電気ロースター)	-	切り身	-	74
10150	べにざけ 焼き	焼き	-	焼き(電気ロースター)	-	切り身	-	78
10153	ますのすけ 焼き	焼き	-	焼き(電気ロースター)	-	切り身	-	73
10155	(さば類) まさば 水煮	水煮	-	水煮→湯切り	-	切り身	3倍	84
10156	焼き	焼き	-	焼き(電気ロースター)	-	切り身	-	77
10403	フライ	フライ	-	油揚げ→油切り	-	切り身	植物油:5倍 衣(小麦粉、卵 液、パン粉)	112 (96)
10405	ごまさば 水煮	水煮	-	水煮→湯切り	-	切り身	3倍	88
10406	焼き	焼き	-	焼き(電気ロースター)	-	切り身	-	73
10159	たいせいようさば 水煮	水煮	-	水煮→湯切り	-	切り身	3倍	90
10160	焼き	焼き	-	焼き(電気ロースター)	-	切り身	-	77
10172	さわら 焼き	焼き	-	焼き(電気ロースター)	-	切り身	-	79
10174	さんま 皮つき、焼き	焼き	-	焼き(電気ロースター)	頭部、内 臓、骨、ひ れ等 **頭部、 骨、ひれ等	全魚体	-	78
10181	(ししゃも類) ししゃも 生干し、焼き	焼き	-	焼き(電気ロースター)	頭部、尾	全魚体	-	81
10183	からふとししゃも 生干し、焼き	焼き	-	焼き(電気ロースター)	-	全魚体	-	81
10194	(たい類) まだい 養殖、皮つき、水煮	水煮	頭部、内臓 等	水煮→湯切り	骨、ひれ等	輪切り	3.3倍	85
10195	養殖、皮つき、焼き	焼き	内臓等	焼き(電気ロースター)	頭部、骨、 ひれ等	輪切り	-	82
10409	(たら類) すけとうだら フライ	フライ	-	油揚げ	骨等	切り身	植物油:5倍 衣(小麦粉、卵 液、パン粉)	105 (89)
10203	たらこ 焼き	焼き	-	焼き(電気ロースター)	-	そのまま	-	86
10206	まだら 焼き	焼き	-	焼き(電気ロースター)	-	切り身	-	65

食品番号	食品名	調理法	調理過程			調理形態	調理に用いた水、 植物油、 食塩等の量及び用 いた衣の素材等	重量変化率 (%)
			下ごしらえ 廃棄部位	重量変化に関する工程	調理後 廃棄部位			
10214	どじょう 水煮	水煮	-	水煮→湯切り	-	全魚体	2倍	90
10239	ふな 水煮	水煮	内臓等	水煮→湯切り	頭部、骨、 ひれ等	全体	2倍	83
10242	ぶり 成魚 焼き	焼き	-	焼き（電気ロースター）	-	切り身	-	82
10412	ほっけ 開き干し 焼き	焼き	-	焼き（電気ロースター）	頭部、骨、 ひれ等	開き干し	-	89
10451	(まぐろ類) くろまぐろ 養殖、赤身、水煮	水煮	-	水煮→湯切り	-	切り身	3倍	87
10452	養殖、赤身、蒸し	蒸し	-	蒸し	-	切り身	-	84
10453	養殖、赤身、電子レンジ調 理	電子レン ジ調理	-	電子レンジ調理	-	切り身	-	78
10454	養殖、赤身、焼き	焼き	-	焼き（電気ロースター）	-	切り身	-	82
10455	養殖、赤身、ソテー	ソテー	-	ソテー	-	切り身	植物油：5%	86
10456	養殖、赤身、天ぷら	天ぷら	-	油揚げ→油切り	-	切り身	植物油：3倍 衣（天ぷら粉）	97 (83)
10269	むつ 水煮	水煮	-	水煮→湯切り	-	切り身	2倍	77
10293	<貝類> かき 養殖、水煮	水煮	-	水煮→湯切り	-	むき身	2倍	64
10430	養殖、フライ	フライ	-	油揚げ→油切り	-	むき身	植物油：2倍 衣（天ぷら粉、パ ン粉）	119 (84)
10296	さざえ 焼き	焼き	-	焼き（電気ロースター）	貝殻、内臓	全体	-	88
10413	しじみ 水煮	水煮	-	水煮→湯切り	貝殻	全体	2倍	78
10307	(はまぐり類) はまぐり 水煮	水煮	-	水煮→湯切り	貝殻	全体	2倍	64
10308	焼き	焼き	-	焼き（電気ロースター）	貝殻	全体	-	65
10312	ほたてがい 水煮	水煮	-	水煮→湯切り	貝殻	全体	2.5倍	82
10414	貝柱 焼き	焼き	-	焼き（電気ロースター）	貝殻、内臓	全体	-	66
10322	<えび・かに類> (えび類) くるまえび 養殖、ゆで	ゆで	-	ゆで→湯切り	頭部、殻、 内臓、尾部 等	全体	2倍	95
10323	養殖、焼き	焼き	-	焼き（電気ロースター）	頭部、殻、 内臓、尾部 等	全体	-	73
10416	バナメイエビ 養殖、天ぷら	天ぷら	殻、背腸等	油揚げ→油切り	尾	全体	植物油：5倍 衣（天ぷら粉）	102 (77)
10334	(かに類) 毛がに ゆで	ゆで	-	ゆで→湯切り	殻、内臓等	全体	2倍	82
10336	ずわいがに ゆで	ゆで	-	ゆで→湯切り	殻、内臓等	全体	2倍	74
10339	たらばがに ゆで	ゆで	-	ゆで→湯切り	殻、内臓等	全体	2倍～7倍	74

食品番号	食品名	調理法	調理過程			調理形態	調理に用いた水、 植物油、 食塩等の量及び用 いた衣の素材等	重量変化率 (%)
			下ごしらえ 廃棄部位	重量変化に関する工程	調理後 廃棄部位			
	<いか・たこ類> (いか類)							
10346	するめいか 水煮	水煮	内臓等	水煮→湯切り	-	胴と足	3倍	76
10347	焼き	焼き	内臓等	焼き（電気ロースター）	-	胴と足	-	70
10419	胴、皮なし、天ぷら	天ぷら	胴体以外	油揚げ→油切り	-	胴体部分	植物油：5倍 衣（天ぷら粉）	119 (93)
10349	ほたるいか ゆで	ゆで	-	ゆで→湯切り	-	全体	2.5倍	46
10362	(たこ類) まだこ ゆで	ゆで	内臓等	ゆで→湯切り	-	全体	2倍	81
	11 肉類 <畜肉類> うし [和牛肉]							
11249	リブローズ 脂身つき、ゆで	ゆで	-	ゆで→湯切り	-	厚さ0.2 cm 薄切り	10倍	79
11248	脂身つき、焼き	焼き	-	焼き（電気ロースター）	-	厚さ0.2 cm 薄切り	-	78
11251	もも 皮下脂肪なし、ゆで	ゆで	-	ゆで→湯切り	-	厚さ0.2 cm 薄切り	10倍	65
11250	皮下脂肪なし、焼き	焼き	-	焼き（電気ロースター）	-	厚さ0.2 cm 薄切り	-	66
11301	[乳用肥育牛肉] かた 赤肉、ゆで	ゆで	-	ゆで→湯切り	-	厚さ0.2 cm 薄切り	10倍	70
11302	赤肉、焼き	焼き	-	焼き（電気ロースター）	-	厚さ0.2 cm 薄切り	10倍	76
11039	リブローズ 脂身つき、ゆで	ゆで	-	ゆで→湯切り	-	厚さ0.2 cm 薄切り	10倍	78
11038	脂身つき、焼き	焼き	-	焼き（電気ロースター）	-	厚さ0.2 cm 薄切り	-	70
11252	[乳用肥育牛肉] ばら 脂身つき、焼き	焼き	-	焼き（電気ロースター）	-	厚さ0.2 cm 薄切り	-	81
11050	もも 皮下脂肪なし、ゆで	ゆで	-	ゆで→湯切り	-	厚さ0.2 cm 薄切り	10倍	66
11049	皮下脂肪なし、焼き	焼き	-	焼き（電気ロースター）	-	厚さ0.2 cm 薄切り	-	71
11253	ヒレ 赤肉、焼き	焼き	-	焼き（電気ロースター）	-	厚さ0.2 cm 薄切り	-	71
11256	[交雑牛肉] リブローズ 脂身つき、ゆで	ゆで	-	ゆで→湯切り	-	厚さ0.2 cm 薄切り	10倍	78
11255	脂身つき、焼き	焼き	-	焼き（電気ロースター）	-	厚さ0.2 cm 薄切り	-	79
11264	もも 皮下脂肪なし、ゆで	ゆで	-	ゆで→湯切り	-	厚さ0.2 cm 薄切り	10倍	66
11263	皮下脂肪なし、焼き	焼き	-	焼き（電気ロースター）	-	厚さ0.2 cm 薄切り	-	72
11269	[輸入牛肉] リブローズ 脂身つき、ゆで	ゆで	-	ゆで→湯切り	-	厚さ0.2 cm 薄切り	10倍	66
11268	脂身つき、焼き	焼き	-	焼き（電気ロースター）	-	厚さ0.2 cm 薄切り	-	72
11271	もも 皮下脂肪なし、ゆで	ゆで	-	ゆで→湯切り	-	厚さ0.2 cm 薄切り	10倍	58

食品番号	食品名	調理法	調理過程			調理形態	調理に用いた水、 植物油、 食塩等の量及び用 いた衣の素材等	重量変化率 (%)
			下ごしらえ 廃棄部位	重量変化に関する工程	調理後 廃棄部位			
11270	皮下脂肪なし、焼き	焼き	-	焼き（電気ロースター）	-	厚さ0.2 cm 薄切り	-	67
11272	[ひき肉] 焼き	焼き	-	焼き（テフロン<フッ素樹 脂>加工したフライパン）	-	そのまま	-	65
11296	[副生物] 横隔膜 ゆで	ゆで	-	ゆで→湯切り	-	切り身	5倍	65
11297	焼き	焼き	-	焼き（電気ロースター）	-	切り身	-	69
11273	舌 焼き	焼き	-	焼き（電気ロースター）	-	厚さ1 cm	-	71
11125	ぶた [大型種肉] ロース 脂身つき、ゆで	ゆで	-	ゆで→湯切り	-	厚さ0.2 cm 薄切り	10倍	77
11124	脂身つき、焼き	焼き	-	焼き（電気ロースター）	-	厚さ0.2 cm 薄切り	-	72
11276	脂身つき、とんかつ	とんかつ	-	油揚げ→油切り	-	厚さ1 cm (100 g程度)	植物油：5倍 衣（天ぷら粉、パ ン粉）	91 (75)
11277	ばら 脂身つき、焼き	焼き	-	焼き（電気ロースター）	-	厚さ0.2 cm 薄切り	-	74
11132	もも 皮下脂肪なし、焼き	焼き	-	焼き（電気ロースター）	-	厚さ0.2 cm 薄切り	-	71
11133	ぶた [大型種肉] もも 皮下脂肪なし、ゆで	ゆで	-	ゆで→湯切り	-	厚さ0.2 cm 薄切り	10倍	71
11278	ヒレ 赤肉、焼き	焼き	-	焼き（電気ロースター）	-	厚さ0.2 cm 薄切り	-	58
11279	赤肉、とんかつ	とんかつ	-	油揚げ→油切り	-	厚さ1 cm (100 g程度)	植物油5倍 衣（天ぷら粉、パ ン粉）	97 (75)
11280	[ひき肉] 焼き	焼き	-	焼き（テフロン<フッ素樹 脂>加工したフライパン）	-	そのまま	-	69
11303	[ハム類] ロースハム ゆで	ゆで	-	ゆで→湯切り	-	そのまま	20倍	86
11304	焼き	焼き	-	焼き（電気ロースター）	-	そのまま	-	79
11305	フライ	フライ	-	フライ→油切り	-	そのまま	植物油：15倍 衣（天ぷら粉、パ ン粉）	132 (87)
11306	[ソーセージ類] ウインナーソーセージ ゆで	ゆで	-	ゆで→湯切り	-	そのまま	15倍	98
11307	焼き	焼き	-	焼き（電気ロースター）	-	そのまま	-	93
11308	フライ	フライ	-	フライ→油切り	-	そのまま	植物油：7倍 衣（天ぷら粉、パ ン粉）	102 (95)
11281	めんよう [マトン] ロース 脂身つき、焼き	焼き	-	焼き（電気ロースター）	-	厚さ0.2 cm 薄切り	-	67
11282	[ラム] ロース 脂身つき、焼き	焼き	-	焼き（電気ロースター）	-	厚さ0.2 cm 薄切り	-	73
11283	もも 脂身つき、焼き	焼き	-	焼き（電気ロースター）	-	厚さ0.2 cm 薄切り	-	66

食品番号	食品名	調理法	調理過程			調理形態	調理に用いた水、植物油、食塩等の量及び用いた衣の素材等	重量変化率 (%)
			下ごしらえ廃棄部位	重量変化に関する工程	調理後廃棄部位			
	<鳥肉類> にわとり [若鶏肉] むね							
11287	皮つき、焼き	焼き	-	焼き（電気ロースター）	-	長さ3 cm 幅3 cm 厚さ1 cm	-	62
11288	皮なし、焼き	焼き	-	焼き（電気ロースター）	-	長さ3 cm 幅3 cm 厚さ1 cm	-	61
11223	もも 皮つき、ゆで	ゆで	-	ゆで→湯切り	-	4分割 (70 g程度)	10倍	70
11222	皮つき、焼き	焼き	-	焼き（電気ロースター）	-	4分割 (70 g程度)	-	61
11289	皮つき、から揚げ	から揚げ	-	油揚げ→油切り	-	厚さ2 cm (25 g程度)	植物油：5倍 衣（から揚げ粉）	75 (65)
11226	皮なし、ゆで	ゆで	-	ゆで→湯切り	-	4分割 (70 g程度)	10倍	70
11225	皮なし、焼き	焼き	-	焼き（電気ロースター）	-	4分割 (70 g程度)	-	72
11290	皮なし、から揚げ	から揚げ	-	油揚げ→油切り	-	厚さ2 cm (25 g程度)	植物油：5倍 衣（から揚げ粉）	82 (70)
11229	さき身 ゆで	ゆで	すじ	ゆで→湯切り	-	縦に2分割、そぎ切り(25～45 g)	5倍	76
11228	焼き	焼き	すじ	焼き（電気ロースター）	-	縦に2分割、そぎ切り(25～45 g)	-	73
11298	ソテー	ソテー	すじ	ソテー	-	縦に2分割、そぎ切り(25～45 g)	植物油：5%	64
11299	天ぷら	天ぷら	すじ	油揚げ→油切り	-	縦に2分割、そぎ切り(25～45 g)	植物油：2倍 衣（天ぷら粉）	92 (74)
11300	フライ	フライ	すじ	フライ→油切り	-	縦に2分割、そぎ切り(25～45 g)	植物油:2倍 衣(天ぷら粉、パン粉)	91 (79)
11291	にわとり [ひき肉] 焼き	焼き	-	焼き（テフロン<フッ素樹脂>加工したフライパン）	-	そのまま	-	62
	12 卵類 鶏卵 全卵							
12005	ゆで	ゆで	-	ゆで→湯切り→水冷→水切り	殻	そのまま	2.5倍	99.7
12006	ポーチドエッグ	ゆで	殻	ゆで→湯切り	-	そのまま	18倍 (食酢5%)	95
12021	目玉焼き	焼き	殻	焼き（ガラス鍋）	-	割卵	植物油：5%	86
12022	いり	油いため	殻	油いため	-	割卵を攪拌	植物油：5%	95
12023	素揚げ	揚げ	殻	油揚げ→油切り	-	割卵	植物油：20倍	88
12017	たまご豆腐	蒸し	-	蒸し	-	卵豆腐型 (14 cm×11 cm×4.7 cm)	-	99
12018	たまご焼 厚焼きたまご	焼き	-	焼き	-	-	-	80
12019	だし巻きたまご	焼き	-	焼き	-	-	-	86

食品番号	食品名	調理法	調理過程			調理形態	調理に用いた水、 植物油、 食塩等の量及び用 いた衣の素材等	重量変化率 (%)
			下ごしらえ 廃棄部位	重量変化に関する工程	調理後 廃棄部位			
17130	17 調味料及び香辛料類 <調味料類> (だし類) あごだし	抽出	-	だしをとる(得られただし:95%)	-	頭とはらわたをとり除いたもの	水に対して2%	-
17019	かつおだし、荒節	抽出	-	だしをとる(得られただし:86%)	-	そのまま	水に対して3%	-
17131	かつおだし、本枯れ節	抽出	-	だしをとる(得られただし:86%)	-	そのまま	水に対して3%	-
17020	昆布だし、水出し	抽出	-	だしをとる(得られただし:88%)	-	そのまま	水に対して3%	-
17132	昆布だし、煮出し	抽出	-	だしをとる(得られただし:35%)	-	そのまま	水に対して3%	-
17021	かつお・昆布だし	抽出	-	だしをとる(昆布だしとかつおだしを当量混合した)	-	そのまま	水に対して3%	-
17022	しいたけだし	抽出	-	だしをとる(得られただし:70%)	-	そのまま	15倍	-
17023	煮干しだし	抽出	-	だしをとる(得られただし:90%)	-	頭とはらわたをとり除いたもの	水に対して3%	-
17024	鳥がらだし	抽出	-	だしをとる(得られただし:66%)	-	熱湯をかけて内臓と脂肪をとり除いたもの	2倍	-
17025	中華だし	抽出	-	だしをとる(得られただし:50%) (材料:脂肪を除いた骨付き鶏肉200g、豚もも肉200g、ねぎ30g、しょうが7g、清酒20g)	-	薄切り	材料に対して4.4倍	-
17026	洋風だし	抽出	-	だしをとる(得られただし:50%) (材料:牛もも肉350g、にんじん200g、たまねぎ200g、セロリ—200g、塩5g)	-	薄切り	材料に対して2.1倍	-
18024	18 調理済み流通食品類 和風料理 和え物類 青菜の白和え	-	-	下ごしらえ→和え衣で和える (主な材料:木綿豆腐、ほうれんそう、にんじん、砂糖、こんにゃく、つきこんにゃく等)	-	-	-	94
18025	いんげんのごま和え	-	-	下ごしらえ→和え衣で和える (主な材料:さやいんげん、こいくちしょうゆ、しょうゆ、すりごま、白ごま、いりごま、にんじん、砂糖等)	-	-	-	95
18026	わかめとねぎの酢みそ和え	-	-	下ごしらえ→和え衣で和える (主な材料:長ねぎ、ねぎ、わかめ(生)、砂糖、みそ、こんにゃく等)	-	-	-	83
18027	酢の物類 紅白なます	-	-	下ごしらえ→和える (主な材料:大根、穀物酢、酢、にんじん、砂糖、油揚げ)	-	-	-	100
18028	汁物類 豚汁	-	-	下ごしらえ→煮込む (主な材料:煮干しだし、だいこん、みそ、さといも、にんじん等)	-	-	-	94
18029	煮物類 卵の花いり	-	-	下ごしらえ→いり煮 (主な材料:おから、かつおだし、こんにゃく、つきこんにゃく、にんじん、砂糖等)	-	-	-	103

食品番号	食品名	調理法	調理過程			調理形態	調理に用いた水、 植物油、 食塩等の量及び用 いた衣の素材等	重量変化率 (%)
			下ごしらえ 廃棄部位	重量変化に関する工程	調理後 廃棄部位			
18030	親子丼の具	-	-	下ごしらえ→煮る (主な材料:卵、とり肉(もも)、 たまねぎ、かつおだし、本み りん、みりん等)	-	-	-	89
18031	牛飯の具	-	-	下ごしらえ→煮る (主な材料:牛肉、たまねぎ、 こんにゃく、つきこんにゃく、 かつおだし、こいくちしょう ゆ、しょうゆ等)	-	-	-	92
18032	切り干し大根の煮物	-	-	下ごしらえ→煮る (主な材料:切干しだいこん (乾)、にんじん、かつおだし、 油揚げ、こいくちしょうゆ等)	-	-	-	207
18033	きんぴらごぼう	-	-	下ごしらえ→炒め煮 (主な材料:ごぼう、ささがきご ぼう、にんじん、こいくちしょう ゆ、しょうゆ、だし汁、サラダ 油、油等)	-	-	-	92
18034	ぜんまいのいため煮	-	-	下ごしらえ→炒め煮 (主な材料:ぜんまい(水 煮)、にんじん、こいくちしょう ゆ、しょうゆ、厚揚げ、油揚げ 等)	-	-	-	105
18035	筑前煮	-	-	下ごしらえ→煮る (主な材料:とり肉(もも)、ご ぼう、こんにゃく、にんじん、 れんこん等)	-	-	-	92
18036	肉じゃが	-	-	下ごしらえ→煮る (主な材料:じゃがいも、ポテ ト、たまねぎ、肉、にんじん、 こいくちしょうゆ、しょうゆ等)	-	-	-	89
18037	ひじきのいため煮	-	-	下ごしらえ→煮る (主な材料:にんじん、ひじき (乾)、油揚げ、うす揚げ、こ いくちしょうゆ、しょうゆ、かつ おだし等)	-	-	-	240
18038	その他 アジの南蛮漬け	-	-	下ごしらえ→から揚げ→調味 漬け (主な食材:あじ(開き、三枚 おろし、たまねぎ、酢、にんじ ん、その他等)	-	-	-	93
18040	洋風料理 カレー類 チキンカレー	-	-	下ごしらえ→煮込む (主な材料:とり肉(もも)、たま ねぎ、トマトジュース、にんじ ん、カレーフレーク等)	-	-	-	89
18001	ビーフカレー	-	-	下ごしらえ→煮込む (主な材料:カレールウ、たま ねぎ、牛肉(ばら)、ラード、に んじん等)	-	-	-	94
18041	ポークカレー	-	-	下ごしらえ→煮込む (主な材料:豚肉(小間)、カ レーフレーク、たまねぎ、じゃ がいも、にんじん等)	-	-	-	90
18043	コロッケ類 かにクリームコロッケ	-	-	下ごしらえ→成形→衣付け →油揚げ (主な材料:パン粉、油、小麦 粉、かに(ゆで)、たまねぎ 等)	-	-	-	99
18044	コーンクリームコロッケ	-	-	下ごしらえ→成形→衣付け →油揚げ (主な材料:とうもろこし、パン 粉、油、小麦粉、たまねぎ、 牛乳等)	-	-	-	102
18018	ポテトコロッケ	-	-	下ごしらえ→成形→衣付け →油揚げ (主な材料:じゃがいも、パン 粉、たまねぎ、油、豚肉(ひき 肉)等)	-	-	-	96

食品番号	食品名	調理法	調理過程			調理形態	調理に用いた水、植物油、食塩等の量及び用いた衣の素材等	重量変化率 (%)
			下ごしらえ廃棄部位	重量変化に関する工程	調理後廃棄部位			
18045	シチュー類 チキンシチュー	-	-	下ごしらえ→煮込む (主な材料:とり肉(もも)、ホワイトソース、たまねぎ、牛乳、じゃがいも等)	-	-	-	91
18011	ビーフシチュー	-	-	下ごしらえ→煮込む (主な材料:牛肉(バラ、肩ロース)、たまねぎ、じゃがいも、にんじん、デミグラスソース等)	-	-	-	90
18015	素揚げ類 ミートボール	-	-	下ごしらえ→成形→油揚げ (主な材料:とり肉(ひき肉)、たまねぎ、豚肉(ひき肉)、パン粉、だし汁等)	-	-	-	86
18042	スープ類 かぼちゃのクリームスープ	-	-	下ごしらえ→煮込む (主な材料:かぼちゃペースト、牛乳、たまねぎ、ホワイトシチュー、バター等)	-	-	-	97
18005	コーンクリームスープ コーンクリームスープ	-	-	下ごしらえ→煮込む (主な材料:牛乳、クリームコーン、スイートコーン、たまねぎ、コーンクリームスープの素等)	-	-	-	99
18050	ハンバーグステーキ類 合いびきハンバーグ	-	-	下ごしらえ→成形→焼き (主な材料:牛肉(ひき肉)、豚肉(ひき肉)、たまねぎ、パン粉、とり肉(ひき肉)等)	-	-	-	79
18051	チキンハンバーグ	-	-	下ごしらえ→成形→焼き (主な材料:とり肉(ひき肉)、たまねぎ、とり肉(むね)、パン粉、ラード等)	-	-	-	78
18052	豆腐ハンバーグ	-	-	下ごしらえ→成形→焼き (主な材料:押し豆腐、たまねぎ、とり肉(ささみ)、卵、パン粉等)	-	-	-	78
18019	フライ類 いかフライ	-	-	下ごしらえ→衣付け→油揚げ (主な材料:いか、パン粉、油、小麦粉、卵等)	-	-	-	66
18020	えびフライ	-	-	下ごしらえ→衣付け→油揚げ (主な材料:えび、パン粉、油、小麦粉、卵等)	-	-	-	94
18022	メンチカツ	-	-	下ごしらえ→衣付け→油揚げ (主な材料:パン粉、牛肉(ひき肉)、たまねぎ、油、豚肉(ひき肉)等)	-	-	-	97
18003	その他 えびグラタン	-	-	下ごしらえ→焼き(オーブン) (主な材料:牛乳、マカロニ(ゆで)、たまねぎ、えび、ほうれんそう等)	-	-	-	100
18014	えびピラフ	-	-	下ごしらえ→炒め (主な材料:米、たまねぎ、えび、にんじん、ピーマン等)	-	-	-	98
18002	中国料理 点心類 ぎょうざ	-	-	下ごしらえ→焼き (主な材料:キャベツ、小麦粉、豚肉(ひき肉)、とり肉(ひき肉)、ラード等)	-	-	-	88
18012	しゅうまい	-	-	下ごしらえ→蒸し (主な材料:たまねぎ、豚肉(ひき肉)、とり肉(ひき肉)、小麦粉、植物性たんぱく等)	-	-	-	87
18046	中華ちまき	-	-	下ごしらえ→蒸し (主な材料:もち米、とり肉(ひき肉)、しいたけ、しょうゆ、砂糖等)	-	-	-	93

食品番号	食品名	調理法	調理過程			調理形態	調理に用いた水、 植物油、 食塩等の量及び用 いた衣の素材等	重量変化率 (%)
			下ごしらえ 廃棄部位	重量変化に関する工程	調理後 廃棄部位			
18047	菜類 酢豚	-	-	下ごしらえ→油揚げ→油いた め (主な材料:豚肉、たまねぎ、 にんじん、たけのこ(水煮)、 ピーマン等)	-	-	-	91
18048	八宝菜	-	-	下ごしらえ→炒め煮 (主な材料:白菜、豚肉、むき えび、たけのこ(ゆで、水 煮)、中華だし(スープ)等)	-	-	-	82
18049	麻婆豆腐	-	-	下ごしらえ→炒め煮 (主な材料:木綿豆腐、豚肉 (ひき肉)、こいくちしょうゆ、 しょうゆ、たまねぎ、長ねぎ、 ねぎ等)	-	-	-	95
18039	韓国料理 和え物類 もやしのナムル	-	-	下ごしらえ→茹で→湯切り→ 水冷→手搾り→和える (主な材料:大豆もやし、もや し、こまつな、ほうれんそう、こ いくちしょうゆ、しょうゆ、きゅう り、にんじん等)	-	-	-	87

表 13 揚げ物等における衣の割合及び脂質量の増減

生の材料100 gから出来上がった揚げ物についての材料、衣量及び吸油量を示す。

調理の種類	食品番号	食品名	調理後の食品の重量(g)	調理前の食品の重量(g)					調理後の脂質量の増減(g)*			調理後100 gに対する脂質量の増減(g)*2
				主材料の食品	主材料の食品と衣	衣に含まれる食品			主材料(100g)からA	衣付きの主材料から(100g+衣重量)B	衣付きの主材料から(100g+衣重量)C	
						粉(種類)	パン粉	卵液				
素揚げ	01172	天ぷら用 バッター	85	100	-	-	-	-	39.9	-	-	
素揚げ	01180	春巻きの皮 揚げ	115	100	-	-	-	-	33.8	-	-	
素揚げ	02067	フライドポテト皮なし(生を揚げたもの)	71	100	-	-	-	-	4.0	-	-	
素揚げ	02065	フライドポテト皮つき(生を揚げたもの)	71	100	-	-	-	-	3.9	-	-	
素揚げ	08055	ぶなしめじ	63	100	-	-	-	-	8.4	-	-	
素揚げ	12023	鶏卵 全卵 揚げ	88	100	-	-	-	-	17.0	-	-	
天ぷら	02047	さつまいも 皮つき	98	100	118.6	6.1 (天ぷら粉)	-	-	6.2	6.2	6.3	
天ぷら	06343	なす	109	100	138.5	11.1 (天ぷら粉)	-	-	15.2	15.1	13.8	
天ぷら	08057	生しいたけ 菌床栽培 天ぷら	150	100	167.7	26.4 (天ぷら粉)	-	-	20.8	20.4	13.6	
天ぷら	08056	ぶなしめじ	191	100	229.1	50.4 (天ぷら粉)	-	-	32.3	31.6	16.5	
天ぷら	10400	きす	105	100	133.7	13.3 (天ぷら粉)	-	-	15.8	15.6	14.8	
天ぷら	10437	たいせiyousake 養殖 皮つき	102	100	120.6	8.0 (天ぷら粉)	-	-	4.0	3.9	3.8	
天ぷら	10444	たいせiyousake 養殖 皮なし	96	100	122.7	8.9 (天ぷら粉)	-	-	0.7	0.6	0.7	
天ぷら	10456	くろまぐる 養殖 赤身 天ぷら	97	100	117.4	7.7 (天ぷら粉)	-	-	4.7	4.6	4.7	
天ぷら	10416	バナメイエビ 養殖	102	100	131.6	12.7 (天ぷら粉)	-	-	9.9	9.7	9.5	
天ぷら	10419	するめいか 胴皮なし	119	100	127.4	10.8 (天ぷら粉)	-	-	12.2	12.0	10.1	
天ぷら	11299	にわとり[若鶏肉] ささみ	92	100	123.6	9.2 (天ぷら粉)	-	-	6.0	5.9	6.4	
フライ	10390	まあじ 皮つき	116	100	122.8	4.0 (小麦粉)	9.5	7.5	16.6	15.1	13.0	

調理の種類	食品番号	食品名	調理後の食品の重量(g)	調理前の食品の重量(g)					調理後の脂質量の増減(g)*		調理後100gに対する脂質量の増減(g)*2
				主材料の食品	主材料の食品と衣	衣に含まれる食品			主材料(100g)からA	衣付きの主材料から(100g+衣重量)B	
						粉(種類)	パン粉	卵液			
フライ	10395	まいわし	118	100	127.8	4.6 (小麦粉)	12.0	8.7	26.5	24.7	21.0
フライ	10403	まさば	112	100	116.9	3.5 (小麦粉)	6.7	5.7	11.3	10.2	9.1
フライ	10409	すけとうだら	124	100	117.9	3.2 (小麦粉)	7.2	7.8	13.8	12.4	10.0
フライ	10430	かき 養殖	119	100	141.2	11.9 (天ぷら粉)	10.7	-	10.9	10.1	8.5
フライ	11305	ロースハム	132	100	152.1	9.6 (天ぷら粉)	20.1	-	28.3	26.8	20.3
フライ	11308	ウインナーソーセージ	102	100	107.7	1.7 (天ぷら粉)	2.1	-	5.1	4.9	4.8
フライ	11300	にわとり[若鶏肉] ささみ	91	100	115.0	3.1 (天ぷら粉)	4.5	-	10.9	10.6	11.6
とんかつ	11276	ぶた 大型種肉 ロース 脂身つき	91	100	121.6	3.7 (天ぷら粉)	9.3	-	13.4	12.8	14.0
とんかつ	11279	ぶた 大型種肉 ヒレ 赤肉	97	100	130.0	5.7 (天ぷら粉)	10.9	-	20.9	20.1	20.7
から揚げ	10392	まあじ 小型 骨付き	79	100	103.9	3.5 (小麦粉)	-	-	9.7	9.6	12.2
から揚げ	11289	にわとり 若鶏肉 もも 皮つき	75	100	114.2	14.3 (から揚げ粉)	-	-	-0.7	-0.9	-1.2
から揚げ	11290	にわとり 若鶏肉 もも 皮なし	81	100	115.4	15.6 (から揚げ粉)	-	-	4.3	4.1	5.1

*：揚げ物料理などの脂質量の増減は、調理前の主材料食品100gに対する揚げ油の吸油量（g）である。栄養価計算では下記のように活用できる

・栄養価計算では、下記のように揚げ物の吸油量を計算できる（計算結果を加算する）

①生の材料からの計算：材料（生の重量）×A/100＝吸油量(g)

②衣つきからの計算：材料（生、衣中の粉の重量）×B/100＝吸油量(g)

・食事調査では、下記のように揚げ物の吸油量を計算できる。

揚げ物（重量）×調理後100g中の植物油量（給油量）／100

*2 衣からの脂質量は考慮していない

表 14 炒め物における脂質量の増減

生の材料100gから出来上がった炒め物についての材料及び吸油量を示す。

調理	食品番号	食品名	調理後の重量(g)	調理前の重量(g)			脂質量の増減*		調理後100gに対する脂質量の増減(g)
				主材料の食品	使用した油	材料と使用した油	生(100g)からA	油込み調理前からB	
油いため	06327	アスパラガス 若茎	90	100	5.0	105	3.3	-1.7	3.6
油いため	06331	(えんどう類)トウモロコシ芽ばえ	72	100	5.0	105	3.9	-1.1	5.4
油いため	06375	グリーンピース 冷凍	94	100	5.0	105	3.7	-1.3	3.9
油いため	06333	(キャベツ類)キャベツ結球葉	80	100	5.0	105	4.6	-0.4	5.8
油いため	06335	(だいこん類)切干しだいこん	345	100	5.0	105	20.0	15.0	5.8
油いため	06336	(たまねぎ類)たまねぎりん茎	70	100	5.0	105	4.0	-1.0	5.8
油いため	06389	たまねぎ りん茎(飴色)	31	100	5.0	105	2.0	-3.0	6.4
油いため	06338	チンゲンサイ 葉	87	100	5.0	105	2.7	-2.3	3.1
油いため	06170	とうがらし 葉・果実	91	100	5.0	105	4.4	-0.6	4.8
油いため	06379	スイートコーン 未熟種子 カーネル 冷凍	98	100	5.0	105	4.3	-0.7	4.5
油いため	06342	(なす類)なす 果実	76	100	5.0	105	4.3	-0.7	5.6
油いため	06206	にがうり、果実	91	100	5.0	105	2.9	-2.1	3.2
油いため	06344	(にら類)にら 葉	83	100	5.0	105	4.5	-0.5	5.4
油いため	06345	(にんじん類)にんじん根 皮なし	69	100	5.0	105	4.3	-0.7	6.2
油いため	06381	にんじん 根 冷凍	87	100	5.0	105	3.3	-1.7	3.8
油いため	06349	(にんにく類)にんにくりん茎	83	100	5.0	105	4.0	-1.0	4.8
油いため	06351	(ねぎ類)根深ねぎ 葉軟白	94	100	5.0	105	4.0	-1.0	4.3
油いため	06352	(ねぎ類)葉ねぎ 葉	84	100	5.0	105	4.1	-0.9	4.9
油いため	06246	(ピーマン類)青ピーマン 果実	96	100	5.0	105	3.9	-1.1	4.1
油いため	06248	(ピーマン類)赤ピーマン 果実	96	100	5.0	105	3.9	-1.1	4.1

調理	食品番号	食品名	調理後の重量(g)	調理前の重量(g)			脂質量の増減*		調理後100gに対する脂質量の増減(g)
				主材料の食品	使用した油	材料と使用した油	生(100g)からA	油込み調理前からB	
油いため	06394	オレンジピーマン 果実	85	100	5.0	105	4.1	-0.9	4.8
油いため	06250	(ピーマン類)黄ピーマン、果実	96	100	5.0	105	3.9	-1.1	4.1
油いため	06397	ブロッコリー 花序	76	100	5.0	105	4.2	-0.8	5.5
油いため	06359	(ほうれんそう類) ほうれんそう 葉 通年平均	58	100	5.0	105	4.3	-0.7	7.4
油いため	06373	(ほうれんそう類) ほうれんそう 葉 冷凍	80	100	5.0	105	3.3	-1.7	4.1
油いため	06398	ブラックマツペもやし	93	100	5.0	105	0.8	-4.2	0.9
油いため	06384	ミックスベジタブル 冷凍	93	100	5.0	105	3.8	-1.2	4.1
油いため	08037	えのきたけ	90	100	5.0	105	3.3	-1.7	3.7
油いため	08038	(きくらげ類)あらげきくらげ	285	100	5.0	105	14.1	9.1	5.0
油いため	08041	しいたけ、生しいたけ、菌床栽培	92	100	5.0	105	3.4	-1.6	3.7
油いため	08044	しいたけ、生しいたけ、原木栽培	84	100	5.0	105	4.2	-0.8	5.0
油いため	08046	ぶなしめじ	90	100	5.0	105	4.4	-0.6	4.9
油いため	08050	(ひらたけ類)エリンギ	89	100	5.0	105	2.9	-2.1	3.3
油いため	08051	まいたけ	73	100	5.0	105	2.8	-2.2	3.8
油いため	08052	マッシュルーム	79	100	5.0	105	3.3	-1.7	4.1
油いため	09052	ひじき ほしひじき ステンレス釜	870	100	5.0	105	37.3	32.3	4.3
油いため	09055	ひじき ほしひじき 鉄釜	870	100	5.0	105	37.3	32.3	4.3
油いため	12021	鶏卵 全卵 目玉焼き	86	100	5.0	105	4.5	-0.5	5.2
油いため	12022	鶏卵 全卵 炒り	95	100	5.0	105	4.9	-0.1	5.2
ソテー	10436	たいせiyousake 養殖皮つき	79	100	5.0	105	-0.4	-5.4	-0.4
ソテー	10443	たいせiyousake 養殖皮なし	68	100	5.0	105	-2.8	-7.8	-4.0

調理	食品番号	食品名	調理後の重量(g)	調理前の重量(g)			脂質量の増減*		調理後100gに対する脂質量の増減(g)
				主材料の食品	使用した油	材料と使用した油	生(100g)からA	油込み調理前からB	
ソテー	10455	くろまぐろ 養殖 赤身	86	100	5.0	105	1.2	-3.8	1.4
ソテー	11298	にわとり 若鶏肉 ささみ	64	100	5.0	105	2.7	-2.3	4.2

*：油いためやソテーの脂質量の増減は、調理前の主材料食品100gに対する炒め油の吸油量（付着量を含む）(g)である。

- ・栄養価計算では、下記のように吸油量を計算できる（計算結果を加算する）。
 - ①生の材料からの計算：材料（生の重量）×A/100＝吸油量(g)
 - ②材料と油からの計算：材料（生の材料と炒め油の重量）×B/100＝吸油量(g)
- ・食事調査では、下記のように揚げ物の吸油量を計算できる。

$$\text{炒め料理（重量）} \times \text{調理後100g中の植物油量（給油量）} / 100$$

参考文献

- 1) Food and Agriculture Organization of the United Nations : Food energy - methods of analysis and conversion factors. Report of a technical workshop. FAO Food and Nutrition paper 77, P. 3-6 (2003)
- 2) Food and Agriculture Organization / INFOODS, Guidelines for Converting Units, Denominators and Expressions, Version 1.0 P.16-36 (2012)
- 3) 三井隆弘・重松公司 : 栄養学および関連分野の国際学術誌におけるエネルギー単位の現状. 日本家政学会誌, Vol. 63, No. 3, P.147-150 (2012)
- 4) FAO : Amino acid content of foods and biological data on proteins. Nutritional Studies. No. 24 (1970)
- 5) FAO/WHO : Energy and protein requirements. Report of a Joint FAO/WHO Ad Hoc Expert Committee. WHO Technical Report Series, No. 522 ; FAO Nutrition Meetings Report Series. No. 52 (1973)
- 6) Merrill, A.L. and Watt, B.K. : Energy value of foods...basis and derivation. Agricultural Research Service, United States Department of Agriculture. Agriculture Handbook. No. 74 (1955), slightly revised (1973)
- 7) National Academy of Sciences, Institute of Medicine. Dietary reference intakes : Vitamin A, vitamin K, arsenic, boron, chromium, copper, iodine, iron, manganese, molybdenum, nickel, silicon, vanadium, and zinc. National Academy Press (2001)
- 8) National Academy of Sciences, Institute of Medicine. Dietary reference intakes : Vitamin C, vitamin E, selenium, and carotenoids. National Academy Press (2000)

【資料】

エネルギーの計算方法

1. 概要

エネルギー計算に利用する成分項目は、原則として、FAO報告書 (FAO, 2003) が推奨する分析方法による成分項目、すなわちアミノ酸組成によるたんぱく質、脂肪酸のトリアシルグリセロール当量で表した脂質、利用可能炭水化物 (単糖当量) 及び食物繊維¹総量並びに糖アルコール、有機酸及びアルコールとする。推奨する分析方法による成分項目の収載値がない食品については、許容する分析方法による成分項目、すなわちたんぱく質、脂質及び差引き法による利用可能炭水化物を利用する。

各成分項目に適用するエネルギー換算係数は、原則として、FAO/INFOODSの指針 (FAO/INFOODS, 2012) が勧める換算係数を利用する。ただし、可食部100 g当たり1 g以上含まれることがある一部の糖アルコール及び有機酸については、別に定めた換算係数 (第1章 表2 参照) を利用する。

また、FAO/INFOODSの指針 (FAO/INFOODS, 2012) が勧める方法を採用して、エネルギー (kJ) 及びエネルギー (kcal) は、それぞれの成分に対するkJ/g単位及びkcal/g単位のエネルギー換算係数を用いて、個別に計算する。

2. 計算の原則

FAO報告書 (FAO, 2003) が推奨あるいは許容する分析方法による成分項目 (アミノ酸組成によるたんぱく質あるいはたんぱく質、脂肪酸のトリアシルグリセロール当量で表した脂質あるいは脂質、利用可能炭水化物<質量計>、食物繊維総量) 及びその他の成分 (水分、糖アルコール、有機酸、アルコール、灰分、硝酸イオン、ポリフェノール、カフェイン、テオブロミン及び加熱により発生する二酸化炭素等) の合計量について、その合計値から水分を除いた量と100から水分を差引いた乾物量との比を計算する。

この計算の際、アミノ酸組成によるたんぱく質とたんぱく質の収載値がある場合には、アミノ酸組成によるたんぱく質を用いる。また、脂肪酸のトリアシルグリセロール当量で表した脂質と脂質の収載値がある場合には、脂肪酸のトリアシルグリセロール当量で表した脂質を用いる。そして、利用可能炭水化物 (質量計) の収載値がない場合には、比を計算することなく、後述する評価コード (GあるいはNG) をNGとする。

次に、その比が、Horwitz式 (WHO and FAO, 2018) を用いて計算する評価基準 (適用範囲²/乾物) の範囲内、すなわち最小値以上かつ最大値以下である (評価コード: G) か、範囲外、すなわち最小値未満あるいは最大値超である (評価コード: NG) かによって、エネルギー計算に利用する計算式が異なるので、それを明示するため、後述する評価コードを付けて、場合分けをする。

エネルギー産生成分の収載値を用いてエネルギーを計算する際、成分項目群「たんぱく質」及び「脂質」について、FAO報告書 (FAO, 2003) が推奨する分析方法による収載値 (アミノ酸組成によるたんぱく質、脂肪酸のトリアシルグリセロール当量で表した脂質) と当該報告書が許容する分析方法による収載値 (たんぱく質、脂質) とがある場合には、推奨する分析方法によるもの

¹ 食物繊維は、コーデックス食品委員会 (Codex Alimentarius Commission, CAC) の最新の定義 (CAC, 2009) に従う。分析法は、AOAC 2011.25 法及びそれと同等の成分値が得られる方法による (CAC, 2017)。AOAC 2011.25 法による食物繊維の収載値がない食品については、プロスキー法あるいはプロスキー変法による値を用いる。

² Horwitz 式を用いて計算する適用範囲

Horwitz 式は、

$$PRSD_R (\%) = 100 \times S_R / c = 2C^{-0.1505}$$

ここで、PRSD_R は予測された相対標準偏差、S_R は予測された標準偏差、c は対象成分の濃度、C は濃度比 (質量分率)。

Horwitz 式を S_R について、変形して、

$$S_R = (c \times 2C^{-0.1505}) / 100$$

適用範囲: $c \pm 3 \times S_R$

を利用する。成分項目群「利用可能炭水化物」の成分については、その比が評価基準（適用範囲/乾物）の範囲内である食品（評価コード：G）では、FAO報告書（FAO,2003）が推奨する分析方法による利用可能炭水化物（単糖当量）を利用する。一方、その比が評価基準（適用範囲/乾物）の範囲外である食品（評価コード：NG）については、当該報告書が許容する差引き法による利用可能炭水化物を利用する。

適用するエネルギー換算係数は、原則として、FAO/INFOODSが勧める最新の換算係数（FAO/INFOODS,2012）を利用する。ただし、可食部100g当たり1g以上含まれることがある糖アルコール（ソルビトール、マンニトール、マルチトール及び還元水あめ）及び有機酸（酢酸、乳酸、クエン酸及びリンゴ酸）については、別に定めた換算係数を利用する（第1章 表2 参照）。

3. 評価コードを決定する手順

1) 各食品について、一般成分等の合計量（g）を求める

一般成分等の合計量（g）＝水分＋アミノ酸組成によるたんぱく質*＋脂肪酸のトリアシルグリセロール当量**＋利用可能炭水化物（質量計）＋食物繊維＋糖アルコール＋有機酸＋アルコール＋灰分＋硝酸イオン＋ポリフェノール＋カフェイン＋テオブロミン＋加熱により発生する二酸化炭素等

* 「アミノ酸組成によるたんぱく質」の収載値がない場合には、「たんぱく質」の収載値を用いる。

** 「脂肪酸のトリアシルグリセロール当量」の収載値がない場合には、「脂質」の収載値を用いる。

2) 各食品について、100gから水分（g）を減じた乾物量（D,g）と一般成分等の合計量（g）から水分（g）を減じた量（E,g）の比（E/D）を評価基準（適用範囲/乾物）と比較して、評価コード（GあるいはNG）を付ける

評価コード

乾物量に対する水分を除く一般成分等の合計量の比（E/D）が評価基準内、すなわち評価基準の最小値以上かつ最大値以下である：G

乾物量に対する水分を除く一般成分等の合計量の比（E/D）が評価基準外、すなわち評価基準の最小値未満あるいは最大値超である：NG

4. エネルギー計算に利用する計算式

1) 評価コードがGの場合：

エネルギー（kJ）＝アミノ酸組成によるたんぱく質*（g）×17kJ/g＋脂肪酸のトリアシルグリセロール当量**（g）×37kJ/g＋利用可能炭水化物（単糖当量）***（g）×16kJ/g＋食物繊維（g）×8kJ/g＋ソルビトール（g）×10.8kJ/g＋マンニトール（g）×6.7kJ/g＋マルチトール（g）×8.8kJ/g＋還元水あめ（g）×12.6kJ/g＋その他の糖アルコール×10kJ/g＋酢酸（g）×14.6kJ/g＋乳酸（g）×15.1kJ/g＋クエン酸（g）×10.3kJ/g＋リンゴ酸（g）×10.0kJ/g＋その他の有機酸（g）×13kJ/g＋アルコール（g）×29kJ/g

エネルギー（kcal）＝アミノ酸組成によるたんぱく質*（g）×4kcal/g＋脂肪酸のトリアシルグリセロール当量**（g）×9kcal/g＋利用可能炭水化物（単糖当量）***（g）×3.75kcal/g＋食物繊維（g）×2kcal/g＋ソルビトール（g）×2.6kcal/g＋マンニトール（g）×1.6kcal/g＋マルチトール（g）×2.1kcal/g＋還元水あめ（g）×3.0kcal/g＋その他の糖アルコール×2.4kcal/g＋酢酸（g）×3.5kcal/g＋乳酸（g）×3.6kcal/g＋クエン酸（g）×2.5kcal/g＋リンゴ酸（g）×2.4kcal/g＋その他の有機酸（g）×3kcal/g＋アルコール（g）×7kcal/g

* 「アミノ酸組成によるたんぱく質」の収載値がない場合には「たんぱく質」の収載値を用いる。

** 「脂肪酸のトリアシルグリセロール当量」の収載値がない場合には「脂質」の収載値を用いる。

*** 「利用可能炭水化物（単糖当量）」の収載値がない場合には「差引き法による利用可能炭水化物」の収載値を用いる。

その場合、エネルギー換算係数は17 kJ/gあるいは4 kcal/gを用いる。

2) 評価コードがNGの場合：

エネルギー (kJ) = アミノ酸組成によるたんぱく質[†] (g) × 17 kJ/g + 脂肪酸のトリアシルグリセロール当量[‡] (g) × 37 kJ/g + 差引き法による利用可能炭水化物 (g) × 17 kJ/g + 食物繊維 (g) × 8 kJ/g + ソルビトール (g) × 10.8 kJ/g + マンニトール (g) × 6.7 kJ/g + マルチトール (g) × 8.8 kJ/g + 還元水あめ (g) × 12.6 kJ/g + その他の糖アルコール × 10 kJ/g + 酢酸 (g) × 14.6 kJ/g + 乳酸 (g) × 15.1 kJ/g + クエン酸 (g) × 10.3 kJ/g + リンゴ酸 (g) × 10.0 kJ/g + その他の有機酸 (g) × 13 kJ/g + アルコール (g) × 29 kJ/g

エネルギー (kcal) = アミノ酸組成によるたんぱく質[†] (g) × 4 kcal/g + 脂肪酸のトリアシルグリセロール当量[‡] (g) × 9 kcal/g + 差引き法による利用可能炭水化物 (g) × 4 kcal/g + 食物繊維 (g) × 2 kcal/g + ソルビトール (g) × 2.6 kcal/g + マンニトール (g) × 1.6 kcal/g + マルチトール (g) × 2.1 kcal/g + 還元水あめ (g) × 3.0 kcal/g + その他の糖アルコール × 2.4 kcal/g + 酢酸 (g) × 3.5 kcal/g + 乳酸 (g) × 3.6 kcal/g + クエン酸 (g) × 2.5 kcal/g + リンゴ酸 (g) × 2.4 kcal/g + その他の有機酸 (g) × 3 kcal/g + アルコール (g) × 7 kcal/g

[†] 「アミノ酸組成によるたんぱく質」の収載値がない場合には「たんぱく質」の収載値を用いる。

[‡] 「脂肪酸のトリアシルグリセロール当量」の収載値がない場合には「脂質」の収載値を用いる。

5. 留意点

1) エネルギーの計算に関する収載値の確からしさ

FAO/INFOODSの指針 (FAO/INFOODS, 2012) では、一般成分等の合計値の範囲について、97 - 103 gの範囲にあることを推奨しており、95 - 105 gの範囲である場合も許容しうるとしている。この指針を採用してエネルギーの計算をすると、水分の多い食品では、エネルギー産生成分の収載値の合計が小さくても、許容する範囲に入り、エネルギーが不適切に小さくなるのが半明した。このため、本成分表では、「2. 計算の原則」で述べたように、水分を除く一般成分等の合計量と100から水分を差引いた乾物量との比を用いて、収載値の確からしさを評価することとした。これは、水分はエネルギー産生成分ではないので、それを100gから差引いた乾物量を基準として比較することがより適切であると判断したことによる。

FAO報告書 (FAO, 2003) が推奨する分析方法による収載値 (アミノ酸組成によるたんぱく質、脂肪酸のトリアシルグリセロール当量で表した脂質) と許容する分析方法による収載値 (たんぱく質、脂質) とを比較すると、多くの食品において、推奨する分析方法による収載値が小さいことが分かる。この差は、成分項目群「たんぱく質」では、アミン類、たんぱく質構成アミノ酸ではないテアニン、シトルリン等の遊離アミノ酸、キチンのような窒素を含む炭水化物等の含窒素化合物に由来し、成分項目群「脂質」では、イソプレノイド、ワックスを構成する高級アルコール等の脂溶性化合物に由来する可能性が高い。また、さまざまな未測定成分は成分表に収載していないことも、一般成分等の合計量が100g未満になる可能性が高くなる要因となっている。このため、成分表における収載値の確からしさを保証するため、本成分表では、差引き法による利用可能炭水化物を収載している。

一般に、差引き法による利用可能炭水化物の収載値と利用可能炭水化物 (質量計) の収載値との差 (=CHOAVLDF - CHOAVL) が正で、絶対値が大きい食品の場合には、その食品に、本成分表には収載していない成分が存在する可能性が高いことを示している。一方、その差が負で、絶対値が大きい食品の場合には、その食品の成分の収載値が全体として大きめの値であることを示している。Horwitz式を用いて一般成分等の合計値の確からしさをみると、その合計値が100 ± 6 gの食品の収載値は確からしいと判断できるので、差引き法による利用可能炭水化物の収載値と利用可能炭水化物 (質量計) の収載値の差の絶対値が6g以内であれば、その食品の収載値は信用できるものと考えられる。一方、本成分表にはその差の絶対値が6g超のものがあるので、それらの食品の収載値は速やかに見直すことになる。なお、これ

らの絶対値の差が6g超の食品のエネルギーの計算には、差引き法による利用可能炭水化物を用いているので、エネルギーの収載値は確からしいと考えられる。

2) 差引き法による利用可能炭水化物の量が負になる食品の取扱い：

負の数値をアミノ酸組成によるたんぱく質及びたんぱく質の量に加え、アミノ酸組成によるたんぱく質及びたんぱく質の量を減ずる。

ただし、アミノ酸組成によるたんぱく質及びたんぱく質の成分値が小さい等の理由で、負の数値をアミノ酸組成によるたんぱく質及びたんぱく質の量に加えることが適当ではないと判断される場合には、成分値の多少や類似食品の成分値等を勘案して、脂肪酸のトリアシルグリセロール当量及び脂質、水分あるいは灰分に加え、脂肪酸のトリアシルグリセロール当量及び脂質、水分あるいは灰分の量を減じる。

引用文献

CAC (2009): Codex Alimentarius Commission ALINORM 09/32/26, JOINT FAO/WHO FOOD STANDARDS PROGRAMME, CODEX ALIMENTARIUS COMMISSION, Thirty second Session, Rome, Italy, 29 June - 4 July 2009, REPORT OF THE 30th SESSION OF THE CODEX COMMITTEE ON NUTRITION AND FOODS FOR SPECIAL DIETARY USES, Cape Town, South Africa, 3 - 7 November 2008.

CAC (2017): Codex Alimentarius Commission, Agenda item 6, MAS/38 CRD3, JOINT FAO/WHO FOOD STANDARDS PROGRAMME CODEX COMMITTEE ON METHODS OF ANALYSIS SAMPLING, 38th Session Budapest, Hungary, 8-12 May 2017, GENERAL STANDARD ON RECOMMENDED METHODS OF ANALYSIS AND SAMPLING (CODEX STAN 234-1999).

FAO (2003): Food energy – methods of analysis and conversion factors, FAO FOOD AND NUTRITION PAPER 77, Report of a technical workshop Rome, 3– 6 December 2002, FOOD AND AGRICULTURE ORGANIZATION OF THE UNITED NATIONS, Rome.

FAO/INFOODS (2012): FAO/INFOODS Guidelines for Checking Food Composition Data prior to the Publication of a User Table/Database-Version 1.0. FAO, Rome.

WHO and FAO (2019): CODEX ALIMENTARIUS COMMISSION PROCEDURAL MANUAL Twenty-Seventh edition. 79-81.

第3章 資 料

1 食品群別留意点

食品群別留意点には、収載食品の定義、分類、特性、利用法、来歴等の当該食品の一般的な属性を表す情報及び収載した成分値を決定する根拠とした試料、分析値の由来等に関連する情報について食品の大中小の分類又は個別食品単位で記述した。食品群全般に通じる事項は、次のとおりである。

成分値の決定根拠とした情報については、次のように類型化して記述した。なお、各々の食品及び成分に対する分析値等の取得時期については、文中には記載せず、別途、資料に整理することとした。

- ① 「分析値」とは、成分表の策定のため、収載食品に対して代表的な成分値が得られるよう、計画的にサンプリング、試料調製、成分分析を行った結果として得られた値である。なお、成分表2020年版（八訂）においては、原則として、四訂成分表の検討以降に取得された複数の分析値に基づき、収載する成分値の検討を行った。
- ② 「文献値」とは、既存の文献や事業者団体等から提供された資料等にある成分値を利用した値である。
- ③ 「計算値」とは、成分表中の他の食品の成分値及び標準的な原材料配合割合等から計算により求めた値である。なお、調理後食品の成分値の算出には、素材食品の成分値に、セット分析の結果より算出した成分変化率を乗じて求める場合がある。これは「計算値」の一種であるが、本資料では、「素材食品の成分値及び成分変化率に基づき決定した成分値」と記述した。
- ④ 「類推値」とは、類似する食品の成分値又は類似する食品の乾物当たりの成分値は同等であるとの推測に基づき決定した値である。
- ⑤ 「借用値」とは、他国の食品成分表に収載してある食品が我が国で流通しているものと同様であるとみなして、その収載値を利用した値である。
- ⑥ 過去の成分表の収載値をそのまま踏襲した場合は、「●訂成分表収載値」とした。
- ⑦ 「推定値」とは、上記の①~⑥以外の値のできる限り、どのような科学的な推定に基づくかの説明を付した値である。

1) 穀類

穀類の全般に通じる主な事項は、次のとおりである。

- ① この食品群に属する食品は、おおむぎ、こむぎ等の植物名による大分類の下に、玄穀、製粉、製めん等、加工度の低いものから順次配列した。また、同一植物に由来する食品が多岐にわたる場合には、[玄穀]、[小麦粉]等の中分類を設けている。
- ② 試料は、原則として標準的な市販品を用いることとした。ただし、一部の入手が困難なものについては基本配合割合で調製したものをを用いた。
- ③ 調理した食品は、「ゆで」、「めし」等を収載し、調理する前の食品（生又は乾）と同一の試

料を用いて調理し、分析した。各食品の調理方法の概要を表12に示した。

以下、食品ごとに成分値に関する主な留意点について述べる。

アマランサス

－01001 玄穀

「アマランサス」は、ヒユ科ヒユ属に属する一年草の疑似穀類で、メキシコ原産の *Amaranthus hypochondriacus* とグアテマラ・メキシコ原産の *A. cruentus* のほか、江戸時代から観賞用にされた穂の垂れるヒモゲイトウの *A. caudatus* がある。穀粒は直径1～1.5 mmの扁平レンズ状で、多くはもち性（貯留でん粉中に、粘り気の少ないアミロース（直鎖状の分子構造を持つでん粉）をほとんど含まない）の品種であることが知られている。試料は、我が国で栽培の多い *A. hypochondriacus* を用いた。成分値は、分析値に基づき決定した。

あわ<粟>

－01002 精白粒

－01003 あわもち

「あわ」の原産地は、中央アジアからアフガニスタン、インドア大陸北西部といわれ、日本では縄文時代には既に栽培されており、イネの渡来以前に導入されたものと考えられている。アミロースを含有する「うるち性」の品種と、アミロースをほとんど含有しない「もち性」の品種に分けられる。脱穀・精白し、あわもち、あわ飯、菓子、飴の原料等として利用される。「精白粒」の成分値のうち、たんぱく質、脂質、ヨウ素、セレン、クロム、モリブデン、ビタミンB₁、ビタミンB₂、ナイアシン及びビオチンは分析値に基づき、それ以外の成分は分析値及び四訂成分表収載値に基づき決定した。

「あわもち」はもちあわともち米を等分に混ぜてついたものとし、その成分値は、「あわ」の「精白粒」と「水稻穀粒」の「精白米、もち米」の成分値に基づき計算により決定した。

えんばく<燕麦>

－01004 オートミール

えんばくは、その英名から「オート (oat)」、「オーツ (oats)」とも呼ばれる。「オートミール」は精白したえんばく穀粒に切断、圧扁（あっぺん）等の加工を施した食品であり、通常、水や牛乳を加えて粥上にしたものを食用とする。シリアル的一种であるグラノーラの材料ともなる。成分値は、加水前の流通品を試料とし、分析値及び四訂成分表収載値に基づき決定した。

おおむぎ<大麦>

－01005 七分つき押麦

－押麦

－01006 乾

－01170 めし

－01007 米粒麦

－大麦めん

－01008 乾

－01009 ゆで

－01010 麦こがし

おおむぎは、穂の条性により、六条種と二条種に分けられる。「七分つき押麦」、「押麦」及び

「米粒麦（べいりゅうばく）」は六条大麦の皮麦又は裸麦を原料とし、これを精白加工したものであるが、一部に二条大麦を原料とする場合もある。製品は、精白粒を蒸気で加熱圧扁した押麦と精白粒を黒条に沿って切断して二分した切断麦（米粒麦と呼ばれる無圧扁切断麦とこれを加熱圧扁した白麦がある）がある。現在流通している七分つき押麦、押麦、米粒麦には、ビタミンB₁強化製品と未強化製品（精白歩留りの高い「七分つき押麦」を含む）がある。本編では未強化製品を収載した。「七分つき押麦」及び「米粒麦」の成分値については分析値及び四訂成分表収載値（「米粒麦」は旧「切断麦」）に基づき決定した。

「押麦」の「乾」の成分値は、分析値に基づき決定した。

「押麦」の「めし」は、IHジャー炊飯器を用いて炊飯したものを試料として分析し、水分は、分析値に基づき、その他の成分値は、「乾」の成分値及び成分変化率に基づき決定した。

「大麦めん」は大麦粉と小麦粉を原料としためん類で、生めん類の表示に関する公正競争規約¹⁾では大麦粉が30%以上配合されているものと定義されている。成分値は大麦粉50%、小麦粉50%の製品についての文献値²⁾に基づき決定した。

「麦こがし」は、こうせん又ははったい粉とも呼ばれ、焙煎（ばいせん）した大麦玄穀を粉にしたものである。成分値は、市販品（裸麦を原料としたもの）の分析値及び四訂成分表収載値（「関西風」の成分値）に基づき決定した。

キヌア

－01167 玄穀

「キヌア」は、ヒユ科アカザ亜科アカザ属に属する疑似穀類で、南米アンデス山脈一帯が原産とされている。穀粒は直径2 mm程度の扁平な円形である。成分値は、ペルー産及びボリビア産を試料として用いた分析値に基づき決定した。

きび<黍>

－01011 精白粒

「きび」の原産地は、東アジア又は中央アジアといわれ、うるち種ともち種の区分があるが、わが国ではもちきびが多い。精白して、うるち種は米と混炊し、もち種は製粉して、もち、団子等に利用される。「精白粒」の成分値のうち、たんぱく質、脂質、ヨウ素、セレン、クロム、モリブデン、ビタミンB₁、ビタミンB₂、ナイアシン及びビオチンは分析値に基づき、それ以外の成分は分析値及び四訂成分表収載値に基づき決定した。

こむぎ<小麦>

[玄穀]

－国産

－01012 普通

－輸入

－01013 軟質

－01014 硬質

「こむぎ」は粒の硬さにより、軟質小麦、中間質小麦及び硬質小麦に大別される。粒の軟らかい軟質小麦からは、主として製菓用に適する粉（グルテン形成量の低い粉）が、粒の硬い硬質小麦からは、主として製パン用に適する粉（グルテン形成量の高い粉）が、両者の中間の性質をもつ中間質小麦からは、主としてめん用に適する粉がそれぞれ得られる。

国産小麦は、農産物検査法（昭和26年法律第144号）に基づく農産物規格規程³⁾により、普通小麦と強力小麦に大別されているが、流通量の多い普通小麦のみ収載した。「国産」の「普通」、「輸入」の「軟質」及び「硬質」の成分値は、分析値及び四訂成分表収載値に基づき決定した。

[小麦粉]

－薄力粉

－01015 1等

－01016 2等

－中力粉

－01018 1等

－01019 2等

－強力粉

－01020 1等

－01021 2等

－01023 全粒粉

－プレミックス粉

－01146 お好み焼き用

－01024 ホットケーキ用

－01147 から揚げ用

－01025 天ぷら用

－01171 天ぷら用、バター

－01172 天ぷら用、バター、揚げ

[小麦粉]には、たんぱく質含量が少なく、グルテンの性質が弱い薄力粉、たんぱく質含量が高く、グルテンの性質が強靱（じん）な強力粉、両者の中間にある中力粉に大別される。薄力粉は製菓用、強力粉は製パン用、中力粉は製めん用に適している。

「薄力粉」、「中力粉」及び「強力粉」の「1等」と「2等」の成分値は、分析値及び四訂成分表収載値に基づき決定した。なお「1等」と「2等」は同一の小麦の製粉ラインから採取したものを試料とした。「1等」と「2等」の違いについては、小麦粉に含まれる灰分の量により規定されており、灰分が少ないと1等粉となる。一般に、食パンなどは白く雑味の少ない仕上がりにするため1等粉を使用する。

「強力粉」の「全粒粉」の成分値は、ヨウ素、セレン、クロム、モリブデン及びビオチンは、分析値に基づき、その他の成分は、「こむぎ」の「輸入」の「硬質」の成分値に基づき計算により決定した。

「プレミックス粉」は、品目別に多くの製品があるが、「お好み焼き用」、「ホットケーキ用」、「から揚げ用」、「天ぷら用」、「天ぷら用、バター」及び「天ぷら用、バター、揚げ」を収載した。

「お好み焼き用」は、薄力粉、砂糖、ベーキングパウダー、調味料を原料とした製品であり、山芋、昆布、かつお、えび、いか等を加える場合がある。成分値は、分析値に基づき決定した。

「ホットケーキ用」は、薄力粉1等、砂糖、ぶどう糖、ベーキングパウダー、コーンフラワー、脱脂粉乳、全卵粉末、ショートニング、食塩等を、「天ぷら用」は薄力粉1等、コーンスターチ、

ベーキングパウダー等を原料とした製品である。「ホットケーキ用」の成分値は、ヨウ素、セレン、クロム、モリブデン及びビオチンは分析値に基づき、それら以外は市販品の分析値と原料配合割合に基づき計算により決定した。「天ぷら用」の成分値は、分析値に基づき決定した。

「から揚げ用」は、薄力粉、でん粉、油脂、糖類、食塩、調味料、香辛料等を原料とした製品である。粉をそのまま食品につける製品と粉を水に溶いて衣にする製品がある。後者はベーキングパウダーを加えた製品となる。成分値は、分析値に基づき決定した。

「天ぷら用、バター」は、天ぷらの衣や、フライのパン粉の前につける衣として用いられる流動液状の生地である。小麦粉、でん粉、乾燥卵粉、ベーキングパウダー等を含む「プレミックス粉、天ぷら用」39に対し水61を混合して作成したバターを試料として分析し、分析値に基づき成分値を決定した。

「天ぷら用、バター」は、成分表2015年版（七訂）において調味料及び香辛料類に分類していたが、小麦粉との関係を考慮し、穀類に分類を変更した。

「天ぷら用、バター、揚げ」は、上記のバターをそのまま揚げたもの（揚げ玉）を試料として分析し、分析値に基づき成分値を決定した。

なお、これらの食品は、加熱調理に伴い二酸化炭素等が発生するので、原材料中のベーキングパウダー量⁴⁾に基づき計算し、本表備考欄に記した。したがって、この量を一般成分に加えると各々100 gになる。

[パン類]

－食パン

- －01026 角形食パン、食パン
- －01174 角形食パン、焼き
- －01175 角形食パン、耳を除いたもの
- －01176 角形食パン、耳
- －01206 リーンタイプ
- －01207 リッチタイプ
- －01205 山形食パン
- －01028 コッペパン
- －01030 乾パン
- －01031 フランスパン
- －01032 ライ麦パン
- －01208 全粒粉パン
- －01033 ぶどうパン
- －01034 ロールパン
- －01035 クロワッサン、リッチタイプ
- －01209 クロワッサン、レギュラータイプ
- －01210 くるみパン
- －01036 イングリッシュマフィン
- －01037 ナン
- －01148 ベーグル

[パン類]は、原材料の配合割合が変わるとそれに伴い各成分値及びエネルギーも変動する。使用する油脂の種類とその割合の影響は大きい。このため、[パン類]のうち角形食パン、コッペパン、乾パン、フランスパン、ライ麦パン、ぶどうパン、ロールパン、クロワッサン（リッチタイプ）、イングリッシュマフィン、ナン、ベーグル及び米粉パン（小麦グルテン不使用のもの）について、基本的な原材料配合割合（別表）に基づいた市販品を選定し、成分値は、分析値、文献値⁵⁾及び四訂成分表収載値に基づき決定した。食パン（リーンタイプ及びリッチタイプ）、山形食パン、全粒粉パン、クロワッサン（レギュラータイプ）、くるみパン及び米粉パン（食パン及びロールパン）について、基本的な原材料配合割合（別表）に基づき、各材料の配合割合からの計算により成分値を決定した。

食パンは、四角い型に生地を入れて発酵させて焼いたパンであり、日本独自の名称である。日本の食パンの主流は焼き型に蓋をして焼いた角形食パンである。通常 3 斤サイズで焼く外観が米国のプルマン旅客車に似ていることからプルマンブレッドと呼ばれることもある。

角形食パンは、市販の「角形食パン」（6枚切り/斤、厚さ 2 cm）を試料として分析し、分析値に基づき成分値を更新した。また、「角形食パン」を焼いてトーストとしたもの、「角形食パン」から耳（外皮、クラスト、食パンの外側から約 1 cm の部分）を除いて、サンドイッチ等に向くようにしたもの（内相、クラム）及び「角形食パン」の耳の成分値を収載した。「焼き」及び「耳を除いたもの」の成分値は、分析値に基づき、「耳」の成分値は、「食パン」と「耳を除いたもの」の質量及び分析値から計算によりそれぞれ決定した。

「食パン、リーンタイプ」は、砂糖や脱脂粉乳を加えないフランスパンの材料構成に近い生地を、食パン型に入れて焼いたものである。

「食パン、リッチタイプ」は、砂糖、油脂、鶏卵を含み、近年、高級食パンとして流通しているパンである。

「山形食パン」は、焼き型の蓋をしないため上部が盛り上がった山形のパンであり、イギリスパンとも呼ばれている。

「コッペパン」のコッペは、「切った」の意のフランス語 *coupé* あるいは「山形」の意のドイツ語 *Koppe* とも言われる紡錘形で中高にふくらんだ小型のパンである。

「フランスパン」は、フランス式の堅焼きパンで、皮が堅く中は白くて気泡が大きく塩味の強いパンである。分割質量や成形の違いによって、パンの呼び名が異なる。代表的な棒状のバゲットは「杖」の意味、丸いブールは「ボール」の意味、「中間」という意味のパタールはバゲットより長さが短い少し太めのパンなどがある。

「ライ麦パン」は、焼きあがり黒いため黒パンとも呼ばれ、ライ麦粉と小麦粉（1:1）で作ったパンである。ライ麦パンは、小麦粉だけのパンに比べ、堅く、やや酸味がある。

「全粒粉パン」は、全粒粉と小麦粉（1:1）で作ったパンである。全粒粉は小麦胚芽や外皮も含むため、焼き上がりが茶色のパンである。

「ぶどうパン」はレーズンパンとも呼ばれ、パン生地に干しぶどうを加えて焼いたパンである。

「クロワッサン」は、フランス語で三日月の意で、油脂を層状に折り込んだ生地を焼いた三日月型のパンで、パイのようなサクサクした口あたりとバター風味をもち、衝撃により層がはがれやすいパンである。市販品に用いられる油脂は製品により異なるが、表示で確認できる。「クロワッサン、リッチタイプ」は、「クロワッサン」を名称変更した食品であり、本来の製品である。

「クロワッサン、レギュラータイプ」は、数個のクロワッサンを1袋に入れても、層が壊れにくいように、油脂量を減らした工業的な製品であり、給食などで利用される食品である。

「くるみパン」は、パン生地にくるみを加えて焼いたパンである。

「イングリッシュマフィン」は、小麦粉に牛乳、塩、酵母などを加えてこね、コーングリッツをまぶして焼いた平たい円形のパンである。

「ナン」は、小麦粉に牛乳・バターなどを練り込んで発酵させてから、タンドールとよぶかまどの内壁に貼りつけて焼くインドや中近東の平焼きのパンである。成分値は、「イングリッシュマフィン」は市販品の、「ナン」は焼いたものを冷凍した市販品のそれぞれの分析値に基づき決定した。

「ベーグル」は、小麦強力粉に水及び食塩を加えて練り合わせ、酵母で発酵させた後、リング状に成型し、ゆでてから焼成したものである。成分値は、分析値に基づき決定した。

なお、菓子パン類（「揚げパン」、「あんパン」、「あんパン、薄皮タイプ」、「カレーパン」、「菓子パン、あんなし」、「クリームパン」、「クリームパン、薄皮タイプ」、「ジャムパン」、「チョココロネ」、「チョコパン、薄皮タイプ」、「メロンパン」）、「デニッシュペストリー」、「イーストドーナッツ」及び「ケーキドーナッツ」は、菓子類に収載した。

別表 パン類の原料配合割合（その1）

区分		角形食パン	食パン	食 ^シ	山形食 ^シ	コッパン	フランスパン	ライ麦 ^シ
		ブルマン ブレッド	リーントイ プ	リッチタイ プ	イギリスパ ン		バゲット、 バタール、 ブール等	ミッシュュ ブ ロート
		標準	リーン	リッチ				
原料粉	小麦粉	強力1等 100	強力1等 100	強力1等 100	強力1等 100	強力1等 100	中力1等 100	強力1等 50
	薄力粉							
	ライ麦粉							50
	全粒粉							
酵母	圧搾	2		3	2	2.5		2
	乾燥		0.7				0.7	
食塩		2	2	1.8	2	1.5	2	2
砂糖（上白糖）		6		10	4	10		
ショートニング		6	4		4	10		4
マーガリン								
無塩バター				10				
ロールイン油脂								
脱脂粉乳		2		2	1	2		
牛乳								
鶏卵				10				
干しぶどう								
モルトシロップ			0.8				0.3	
くるみ								
水		70	68	58	68	63	68	70

（注）配合は原料粉100に対する割合である。

別表 パン類の原料配合割合（その2）

区分		全粒粉パン	ぶどうパン	ロールパン	クロワッサン	クロワッサン	くるみシ
					リッチタイプ	レギュラータイプ	
原料粉	小麦粉	強力1等 50	強力1等 100	強力1等 100	中力1等 100	中力1等 100	強力1等 100
	薄力粉						
	ライ麦粉						
	全粒粉	50					
酵母	圧搾	2.5	3	3	4	3.5	3
	乾燥						
食塩		1.7	1.5	1.5	2	2	1.7
砂糖（上白糖）		3	8	12	10	10	10
ショートニング		7					3
マーガリン						6	
無塩バター			6	15	6		3
ロールイン油脂					50	30	
脱脂粉乳			3	2		2	3
牛乳							
鶏卵			5	15	8	5	5
干しぶどう			40				
モルトシロップ							
くるみ							30
水		68	57	50	48	53	60

（注）配合は原料粉100に対する割合である。

〔うどん・そうめん類〕

－うどん

－01038 生

－01039 ゆで

－01186 半生うどん

－干しうどん

－01041 乾

－01042 ゆで

－そうめん・ひやむぎ

－01043 乾

- 01044 ゆで
- 手延そうめん・手延ひやむぎ
- 01045 乾
- 01046 ゆで

〔うどん・そうめん類〕は基本的には小麦粉に食塩水を加えて捏（こ）ねた生地を薄く伸ばしてから切断して、あるいは生地を延伸して、麺線（めんせん）としたものである。今回新たに収載した半生うどんは、乾めんと生めんの中間の水分状態のものであり、市販品の食物繊維（SDFS、SDFP、IDF）を分析し、分析値に基づき成分値を決定した。その他の成分値は、「うどん、生（01038）」の成分値から計算により決定した。その他の各食品の成分値は、市販品の分析値及び四訂成分表収載値に基づき決定した。「手延そうめん・手延ひやむぎ」の「乾」のヨウ素、セレン、クロム、モリブデン及びビオチンの成分値は、分析値に基づき決定した。

「手延そうめん・手延ひやむぎ」は、普通の「そうめん・ひやむぎ」とその製法が異なり、麺紐（めんひも）の表面に植物油を塗付し、よりをかけながら順次引き延ばして丸棒状のめんとし、乾燥したもので、製めんの工程において熟成が行われたものである。「そうめん」と「ひやむぎ」は、形状に相違があるものの、その原料小麦粉の種類はほとんど変わらないので、成分値は一括して示した。

〔中華めん類〕

- 中華めん
- 01047 生
- 01048 ゆで
- 01187 半生中華めん
- 蒸し中華めん
- 01049 蒸し中華めん
- 01188 ソテー
- 干し中華めん
- 01050 乾
- 01051 ゆで
- 沖縄そば
- 01052 生
- 01053 ゆで
- 干し沖縄そば
- 01054 乾
- 01055 ゆで

〔中華めん類〕は、かん水を使用して製めんしたものである。各食品の成分値は、分析値及び四訂成分表収載値に基づき決定した。

今回新たに収載した「半生中華めん」は、市販品の食物繊維（SDFS、SDFP、IDF）を分析し、分析値に基づき成分値を決定した。その他の成分値は、「中華めん、生（01047）」の成分値から計算により決定した。

「蒸し中華めん」は、焼きそば用のものである。今回、市販品の再分析を実施し、分析値に基

づき成分値を更新するとともに、新たに「ソテー」を追加した。ソテーの成分値は、分析値及び成分変化率に基づき決定した。

「干し中華めん」の「乾」及び「ゆで」は、今回、市販品の食物繊維（SDFS、SDFP、IDF）及び微量5成分のヨウ素、セレン、クロム、モリブデン及びビオチンを新たに追加分析した。「乾」の成分値は、分析値に基づき、「ゆで」の成分値は、分析値及び成分変化率に基づきそれぞれ決定した。

「沖縄そば」は、沖縄めんともいわれ、主として沖縄地方で利用されるが、灰汁（あく）あるいはかん水を用いて製めんした「中華めん」と同系統のめん類である。

【即席めん類】

- －即席中華めん
 - －01056 油揚げ味付け
 - －油揚げ
 - －01057 乾（添付調味料等を含むもの）
 - －01198 調理後全体（添付調味料等を含むもの）
 - －01189 ゆで（添付調味料等を含まないもの）
 - －01144 乾（添付調味料等を含まないもの）
 - －非油揚げ
 - －01058 乾（添付調味料等を含むもの）
 - －01199 調理後全体（添付調味料等を含むもの）
 - －01190 ゆで（添付調味料等を含まないもの）
 - －01145 乾（添付調味料等を含まないもの）
- －中華スタイル即席カップめん
 - －油揚げ
 - －01193 塩味、乾（添付調味料等を含むもの）
 - －01201 塩味、調理後全体（添付調味料等を含むもの）
 - －01194 塩味、調理後のめん（スープを残したもの）
 - －01191 しょうゆ味、乾（添付調味料等を含むもの）
 - －01200 しょうゆ味、調理後全体（添付調味料等を含むもの）
 - －01192 しょうゆ味、調理後のめん（スープを残したもの）
 - －焼きそば
 - －01060 乾（添付調味料等を含むもの）
 - －01202 調理後全体（添付調味料等を含むもの）
 - －非油揚げ
 - －01061 乾（添付調味料等を含むもの）
 - －01203 調理後全体（添付調味料等を含むもの）
 - －01195 調理後のめん（スープを残したもの）
- －和風スタイル即席カップめん
 - －油揚げ
 - －01062 乾（添付調味料等を含むもの）

－01204 調理後全体（添付調味料等を含むもの）

－01196 調理後のめん（スープを残したもの）

即席めん類については、従来、調味料込みの乾物の成分値を収載していたが、スープの摂取量には個人差がある。また、減塩の観点から、調理後のスープを残す食事形態が浸透していることから、食品を細分化し、調理後の全体、及び、調理後のめんのみ等の成分値等を収載した。

〔即席めん類〕は、「即席中華めん」、「中華スタイル即席カップめん」及び「和風スタイル即席カップめん」に分けた。「即席中華めん」は、「油揚げ味付け」、「油揚げ」及び「非油揚げ」の3区分、「中華スタイル即席カップめん」は、「油揚げ」、「油揚げ、焼きそば」及び「非油揚げ」の3区分、「和風スタイル即席カップめん」は、「油揚げ」とした。

「即席中華めん」については、今回、「油揚げ、乾」及び「非油揚げ、乾」について再分析し、分析値に基づき成分値を更新するとともに、新たに調理後食品である「油揚げ、ゆで」、及び「非油揚げ、ゆで」を追加した。「油揚げ、ゆで」及び「非油揚げ、ゆで」の成分値は、分析値に基づき決定した。また、「油揚げ、調理後全体」及び「非油揚げ、調理後全体」の成分値については、調理後のスープに残る湯の量が250 ml（調理で加水した水分として250 g）であるものとして、めん成分値及び添付調味料及びかやく（以下「添付調味料等」）の成分値から推計した。

「中華スタイル即席カップめん」については、味付け及び調理前後で細分化し、新たに、「しょうゆ味、乾」、「しょうゆ味、調理後のめん」、「塩味、乾」、「塩味、調理後のめん」、「油揚げ、焼きそば、乾」、「油揚げ、焼きそば、調理前」、「非油揚げ、乾」及び「非油揚げ、調理後のめん」を追加した。成分値は、それぞれ分析値により決定した。和風スタイル即席カップめんについては、「油揚げ、乾」について、市販品を再分析し、分析値に基づき成分値を更新するとともに、新たに「調理後のめん」を追加した。「調理後のめん」の成分値は、分析値に基づき決定した。

「即席中華めん、油揚げ味付け」及び「中華スタイル即席カップめん、油揚げ、焼きそば」の成分値は、市販品の関係資料⁶⁾に基づきそれぞれ決定した。

カップめんについては、「調理後のめん（スープを残したもの）」の成分値が、めんと添付調味料等を使って調理した後、めんだけを喫食した場合の成分値に該当する。

参考として、供試した製品の一食あたりの平均質量は、下表のとおりである。

即席めん類の一食あたり平均質量（単位：g）

	調理前1食あたり	調理後1食あたり
油揚げ即席めん	102.8	459.2
非油揚げ即席めん	105.5	389.0
中華スタイル即席カップめん、油揚げ、塩味	79.5	372.6
中華スタイル即席カップめん、油揚げ、しょうゆ味	102.9	484.1
中華スタイル即席カップめん、油揚げ、焼きそば	151.5	281.3
中華スタイル即席カップめん、非油揚げ	104.5	516.1
和風スタイル即席カップめん、油揚げ	98.8	454.4

（注）各食品の分析試料（2019年）の平均。各質量にはかやく、粉末又は液体状のスープの素その他の添付調味料等を含む。即席めんについては調理後の湯量を一律250g（油揚げ）、220g（非油揚げ）として計算。

[マカロニ・スパゲッティ類]

ーマカロニ・スパゲッティ

ー01063 乾

ー01064 ゆで

ー01173 ソテー

ー01149 生パスタ、生

マカロニとスパゲッティは、イタリア料理で使われるパスタの種類であり、それぞれ形状は異なるが、原料小麦粉の種類はデュラムセモリナ100%であり、成分値は一括して示した。

なお、ゆでた場合にナトリウム量の値が高くなるが、これは主にゆでる時に添加する食塩に由来するものであり、添加する食塩量によって値が増減する。本成分表では、水に対し1.5%の食塩を添加して調理した試料を用いている。「乾」は、食物繊維（SDFS、SDFP、IDF）を分析値に基づき成分値を決定した。その他の成分値は、分析値及び四訂成分表収載値に基づき決定した。

「ゆで」は、食物繊維（SDFS、SDFP、IDF）を分析し、「乾」の成分値及び成分変化率に基づき成分値を決定した。一般成分、ナトリウム、マンガン、ヨウ素、セレン、クロム、モリブデン、ビオチン、葉酸及びパントテン酸の成分値は、「乾」の成分値及び成分変化率に基づき、その他の成分値は、分析値及び四訂成分表収載値に基づきそれぞれ決定した。

「ソテー」は、ゆでたマカロニ・スパゲッティを植物油で炒めたものであり、原材料の配合割合とそれらの成分値に基づき計算により、成分値を決定した。

原材料配合割合：マカロニ・スパゲッティゆで 95、植物油（なたね油）5

「生パスタ、生」は、デュラムセモリナ等の小麦粉を水でこね、金型から強い圧力で押し出したもので、乾燥工程を経ずに、そのままゆでて食するものを指す。成分値は、市販品の分析値に基づき決定した。

[ふ類]

ー01065 生ふ

ー焼きふ

ー01066 釜焼きふ

ー01067 板ふ

ー01068 車ふ

ー01177 油ふ

[ふ類]の「生ふ」、「釜（かま）焼きふ」、「板ふ」及び「車ふ」の成分値は、市販品の分析値及び四訂成分表収載値に基づき決定した。

「生ふ」は、小麦粉を食塩水と練って生地を作り、袋に入れて水中で揉み、でん粉を洗い流した後に残ったグルテンを蒸したものである。

「釜焼きふ」は、小町ふ等の名称で流通している商品が含まれる。

「板ふ」は、薄く板状に延ばした生地を直火で焼いたものであり、「車ふ」は、金属棒に麩（ふ）の生地を巻いて、回転させながら直火焼きする工程を繰り返し、層状にしたものである。

「車ふ」、「板ふ」が直火焼きであるのに対し、「釜焼きふ」に含まれる小町ふ、切ふ、おつゆふ等は、鋳物釜や鉄板釜等に入れて焼く平釜焼きの製品であり、同じく「釜焼きふ」に含まれる花ふや松茸ふは、型釜焼きの製品である。

「油ふ」は、棒状の生地を油で揚げたもので、宮城県の地域伝統食品である。煮物やみそ汁の

具等に用いられる。成分値は、分析値に基づき決定した。

〔その他〕

- －01070 小麦はいが
- －小麦たんぱく
 - －01071 粉末状
 - －01071 粉末状
 - －01072 粒状
 - －01073 ペースト状
- －01178 かやきせんべい
- －01074 ぎょうざの皮、生
- －01075 しゅうまいの皮、生
- －01179 春巻きの皮、生
- －01180 春巻きの皮、揚げ
- －01076 ピザ生地
- －01069 ちくわぶ
- －パン粉
 - －01077 生
 - －01078 半生
 - －01079 乾燥
- －01150 冷めん、生

「小麦はいが」は小麦粉製造の副生物のふすまから分けられたものであり、粒状、粉状及びフレック状があり、酵素活性の抑制と乾燥のために加熱処理がされている。成分値は、分析値及び四訂成分表収載値に基づき決定した。

「小麦たんぱく」は、小麦粉から分離したグルテン製品で、乳化性、保湿性、結着性、咀嚼性改良等の機能をもつことから、畜肉加工品、水産練り製品、製菓、製パン等に利用されている。「粉末状」のほかに「粒状」、「ペースト状」を収載した。「粉末状」は分析値及び四訂成分表収載値、「粒状」及び「ペースト状」は文献値⁷⁾に基づき決定した。

「かやきせんべい」は、せんべい汁用に焼いた塩味の小麦粉せんべいで、岩手県の地域伝統食品である。「おつゆせんべい」ともいう。成分値は分析値に基づき決定した。なお、他の小麦粉せんべいは、菓子類に収載している。

「ぎょうざの皮、生」は、強力粉1等、「しゅうまいの皮、生」は強力粉1等と中力粉1等を等量に配合した製品を試料とした。成分値は、それぞれ市販品の分析値及び原料の小麦粉の成分値に基づき計算により決定した。

春巻きは、豚肉やたけのこ等の具材を炒めて味付けした具材を小麦粉の皮で棒状に包んで揚げたもので、「春巻きの皮、生」は、市販品を試料とし、「揚げ」は、「生」を春巻きの形に整えた後、なたね油で揚げたものを試料とした。「生」及び「揚げ」の成分値は、分析値に基づきそれぞれ決定した。

「ピザ生地」は、パン生地をピザ用に薄く円形に延ばしたものである。成分値は、冷凍市販品の分析値に基づき決定した。

「ちくわぶ」は、強力粉に水と少量の食塩を加えて練り上げ、これを切り分けて何度も引き延ばした生地を寝かせた後、生地を巻き付けては引き延ばし、型に入れて 25 分ほど高温でゆで、型から抜いて吸水・軟化させて製品としたものである。成分値は、市販品の分析値及び四訂成分表収載値に基づき決定した。

「パン粉」は、パンなどを粉状に砕いた調理用加工食品で、つなぎ、揚げ物の衣などに用いられる。食パンを利用する「生パン粉」も普及しており、「乾燥」のほか、「生」及び「半生」を収載した。「生」の成分値は、分析値に基づき決定し、「半生」及び「乾燥」の成分値は、「生」の成分値に基づき計算により決定した。

「冷めん」は、小麦粉と片栗粉を食塩と水で練り合わせた生地を高い圧力で金型の細孔から押し出して製造するコシの強いめんである。成分値は、市販品の分析値に基づき決定した。なお、関西地方では冷やした中華麺の料理を「冷めん」と呼ぶことがある。

こめ<米>

[水稻穀粒]

- －01080 玄米
- －01081 半つき米
- －01082 七分つき米
- －精白米
 - －01083 うるち米
 - －01151 もち米
 - －01152 インディカ米
- －01084 はいが精米
- －01153 発芽玄米
- －01181 赤米
- －01182 黒米

「こめ」は、うるち米ともち米があり、特に記載がない場合には、米飯やせんべい等に用いられる国内で常用される短粒種、白色のうるち米（以下単に「うるち米」）の成分値を収載した。

[水稻穀粒] では、うるち米のうち生産量の多い品種で代表的な産地の「玄米」を用いて、「半つき米」、「七分つき米」及び「精白米」を調製し試料とした。この際の精白歩留りは、「半つき米」94.7～96.1%、「七分つき米」92.1～93.9%及び「精白米」90.4～91.0%である。

「精白米」の「うるち米」及び「精白米」の「もち米」の水分については、近年の流通実態にあわせて 14.9%としている。なお、「インディカ米」、「赤米」及び「黒米」の精米の水分は実測値としている。「はいが精米」は胚芽残存率が 80%以上のものであり、市販品を用いた。

「玄米」のモリブデンの成分値について、分析値に基づき見直し、その他の成分値は分析値及び関係資料⁸⁾に基づき決定した。

「半つき米」及び「七分つき米」の成分値は、「玄米」の成分値及び四訂成分表の玄米からの成分変化率に基づき決定した。

「精白米」の「うるち米」の成分値は、分析値及び関係資料⁸⁾に基づき決定した。

「精白米」の「もち米」は、でん粉がアミロースを含まず、糊（こ）化温度が低く、おこわ、赤飯、もち、あられなどの原料として用いられる。成分値は、一般成分、無機質、ビタミン B1、

ビタミン B₂ 及びナイアシンについては分析値に基づき、トコフェロール、ビタミン B₆、葉酸、パントテン酸、ビオチン及び食物繊維 (SDF、IDF) については [水稻穀粒] の「うるち米」の分析値から推計により決定した。また、クロム及びモリブデンの成分値について、分析値に基づき見直した。

「精白米」の「インディカ米」は、中国南部、インド、東南アジアなどで多く栽培され、アミロース含量が多いので、糊化温度が高く、硬くて粘りの弱い米飯となる。成分値は、分析値に基づき決定した。

「はいが精米」の成分値は、分析値及び関係資料⁸⁾に基づき決定した。

「発芽玄米」は、玄米を水又は温湯に浸漬することでわずかに発芽させた後に加熱殺菌したもので、発芽過程で玄米より軟化し、γ-アミノ酪酸の増加等のアミノ酸組成の変化等、成分組成が通常の玄米と相違している。このため、成分値は、分析値に基づき決定した。

「赤米」及び「黒米」は、玄米の表面 (果皮、ぬか層) に色素を含む有色米で、タンニン系色素を含み赤褐色の赤米とアントシアニン系色素を含み黒色の黒米とがある。「色素米」とも呼ばれ、「古代米」の名で販売されている場合もある。各々の成分値は、分析値に基づき決定した。

[水稻めし]

- 01085 玄米
- 01086 半つき米
- 01087 七分つき米
- 精白米
 - 01088 うるち米
 - 01154 もち米
 - 01168 インディカ米
- 01089 はいが精米
- 01155 発芽玄米
- 01183 赤米
- 01184 黒米

[水稻めし] の「玄米」及び「精白米」の成分値は、分析値に基づき決定した。

「半つき米」、「七分つき米」及び「はいが精米」の成分値は、分析値及び四訂成分表収載値の成分変化率に基づき計算により決定した。「精白米」の「うるち米」については、食物繊維 (SDFS、SDFP、IDF) を分析し、分析値に基づき成分値を決定した。その他の成分値は、分析値に基づき決定した。炊飯は、IH ジャー炊飯器で行った。とぎ方、加水量の詳細及び重量変化率は、「表 12 調理方法の概要および重量変化率」に示した。重量変化率が成分表と異なる場合は、めしの分量が異なる。「精白米」の「もち米」は、通常の炊飯では軟らかくなりすぎるので、蒸し調理によりおこわや赤飯を作ることが多いが、近年では、家庭用炊飯器でこれらを炊飯することが可能になり利用されている。成分値は、一般成分、無機質、ビタミン B₁、ビタミン B₂ 及びナイアシンについては分析値に基づき、トコフェロール、ビタミン B₆、葉酸、パントテン酸、ビオチン及び食物繊維 (SDF、IDF) については [水稻穀粒] の「うるち米」の成分値からの推計により決定した。

「水稻めし」の「インディカ米」は、IH ジャー炊飯器を用い、ジャポニカ米の炊飯に比べ、加

水量を少なくして炊飯した。国産、タイ産及びインド産の試料を用いた。成分値は、分析値及び成分変化率に基づき計算により決定した。

「発芽玄米」は、玄米を水又は温湯に浸漬することでわずかに発芽させた後に加熱殺菌したもので、発芽過程で玄米より軟化し、 γ -アミノ酪酸の増加等のアミノ酸組成の変化等、成分組成が通常の玄米と相違している。このため、成分値は、市販品の分析値に基づき決定した。

「赤米」及び「黒米」の成分値は分析値に基づきそれぞれ決定した。

なお、水稻めしの「水分値」は、四訂成分表では 65 %であった。この水分は炊飯直後に米飯を密封して冷却して測定した値であるが、現在は炊飯器の構造が変わって水蒸気を逃がすようになっており、実際に摂食する米飯の水分値は 60 %程度になっていること⁹⁾¹⁰⁾、良食味米品種が増えて米の質が変わり、炊飯時の吸水量が減ってきたことから、五訂成分表以降は分析値に基づき 60 %としている。

〔水稻軟めし〕

－01185 精白米

「水稻軟めし」は、離乳食、病院食や介護食として利用され、「なんはん」、「なんばん」、「やわらかめし」とも呼ばれ、「めし」と「全かゆ」の中間の水分含量をもつものである。成分値は、「こめ〔水稻めし〕 精白米、うるち米 (01088)」と「こめ〔水稻全かゆ〕 精白米 (01093)」の分析値及び成分値から計算により決定した。

〔水稻全かゆ〕

－01090 玄米

－01091 半つき米

－01092 七分つき米

－01093 精白米

〔水稻五分かゆ〕

－01094 玄米

－01095 半つき米

－01096 七分つき米

－01097 精白米

〔水稻おもゆ〕

－01098 玄米

－01099 半つき米

－01100 七分つき米

－01101 精白米

〔水稻全かゆ〕、〔水稻五分かゆ〕及び〔水稻おもゆ〕の「玄米」、「半つき米」及び「七分つき米」の成分値は、〔水稻穀粒〕及び〔水稻めし〕の「玄米」、「半つき米」及び「七分つき米」のそれぞれの成分値と、四訂成分表収載値及び文献値¹¹⁾¹²⁾に基づき計算により決定した。

〔水稻全かゆ〕、〔水稻五分かゆ〕及び〔水稻おもゆ〕の「精白米」の成分値は、ヨウ素、セレン、クロム、モリブデン及びビオチンは分析値に基づき、それら以外は分析値、四訂成分表収載値及び文献値¹¹⁾¹²⁾に基づき計算により決定した。

〔水稻全かゆ〕、〔水稻五分かゆ〕及び〔水稻おもゆ〕に含まれる〔水稻穀粒〕の相当量は、そ

れぞれ、20 g、10 g及び6 gである。

〔陸稲穀粒〕

- －01102 玄米
- －01103 半つき米
- －01104 七分つき米
- －01105 精白米

〔陸稲めし〕

- －01106 玄米
- －01107 半つき米
- －01108 七分つき米
- －01109 精白米

〔陸稲穀粒〕及び〔陸稲めし〕の「玄米」、「半つき米」、「七分つき米」及び「精白米」については、四訂成分表作成の際に検討がなされて、たんぱく質及び炭水化物以外の成分値については〔水稻〕と同じ値とされている。本編においてもその考え方を踏襲し、たんぱく質のみ四訂成分表収載値を用い、炭水化物以外の成分値は〔水稻〕と同じ値とした。なお、〔陸稲穀粒〕の水分についても〔水稻〕と同じ値とした。

〔うるち米製品〕

- －01110 アルファ化米、一般用
- －01156 アルファ化米、学校給食用強化品
- －01111 おにぎり
- －01112 焼きおにぎり
- －01113 きりたんぼ
- －01114 上新粉
- －01157 玄米粉
- －01158 米粉
- －米粉パン
 - －01211 食パン
 - －01212 ロールパン
- －01159 小麦グルテン不使用のもの
- －01160 米粉めん
- －01115 ビーフン
- －01116 米こうじ
- －01169 ライスペーパー

アルファ化米は、炊飯した米飯を急速に乾燥し、水分を5%程度にして、でん粉をアルファ化したまま保存できるようにした乾燥米の一種である。「アルファ化米、一般用」の成分値は、市販品の分析値に基づき決定した。「アルファ化米、学校給食用強化品」は、学校給食用にビタミンB₁を添加した製品である。ビタミンB₁以外の成分値は、「アルファ化米」と同じ値とした。

「おにぎり」の成分値は、市販品の文献値^{13)~15)}及び〔水稻めし〕の「精白米、うるち米」と「食塩」の成分値に基づきそれぞれ計算により決定した。

「焼きおにぎり」の成分値は、ヨウ素、セレン、クロム、モリブデン及びビオチンは分析値に基づき、それら以外は市販品の文献値^{13)~15)}及び「水稲めし」の「精白米、うるち米」と「こいくちしょうゆ」の成分値に基づきそれぞれ計算により決定した。

「きりたんぼ」は、秋田地方で米飯をこねて杉串に円筒状にぬりつけて焼いた食品で、成分値は、「水稲めし」の「精白米」の成分値に基づき決定した。

「上新粉」は、うるち米を精白し、水洗、水切り、乾燥し、適度に給水した状態で加熱せずに粉砕、乾燥したものである。粒度の細かいものを「上新粉」、やや粗いものを並新粉という。

「ビーフン」はうるち米を原料とするライスヌードルの一種である。水洗・浸漬した精白米を石臼で水挽き・加圧・脱水し、一部を糊化してつき混ぜ、熱湯中に線状に押し出した麺線を急冷・乾燥させたものである。

「米こうじ」は、蒸した精米を冷やしたものに麹菌を散布し、温度及び湿度を一定に管理して麹菌の生育を促して得られる。

「上新粉」、「ビーフン」及び「米こうじ」の成分値は、分析値及び四訂成分表収載値に基づき決定した。

「玄米粉」は、玄米を焙煎し、粉砕したもので、成分値は、市販品の分析値に基づき決定した。

「米粉」は、ケーキや緬などの原料にすることを目的に精白米を細かく粉砕したもので、成分値は、市販品の分析値に基づき決定した。

「米粉パン」は、小麦などのむぎ類の粉でなく米粉を酵母で発酵させてパンである。原料が米粉だけの製品と、小麦粉を混ぜた製品がある。「米粉パン、小麦グルテン不使用のもの」は、グルテンフリーの小麦粉アレルギー対応食品である。七訂成分表の「米粉パン」を名称変更した。成分値は、小麦粉や小麦グルテンを含んでいない市販品の分析値に基づき決定した。新たに収載した「米粉パン、食パン」および「米粉パン、ロールパン」は、小麦たんぱく質を原料に含む製品である。成分値は、基本的な原材料配合割合（別表）と重量変化率、原材料の成分値を用い計算により算出した。したがって小麦アレルギーには対応していない。米粉パンは、グルテンフリーの製品とそうでない製品が販売されているため、目的に応じ表示により選択されたい。

「米粉めん」は、精白米を食塩及び水と混捏（こんねつ）して生地を調製し、めん帯を切り出して製めんするか、あるいは金型のノズルから押し出して製めんしたものである。最近、我が国において生産と需要が増加している。成分値は、市販品の分析値に基づき決定した。

「ライスペーパー」は、米の粉等を水で溶いたものを、水を沸騰させた鍋の上に広げた布の上に伸ばし、蒸し上げてから、乾燥させ成型したもので、生春巻きの皮として利用される。成分値は、市販品の分析値に基づき決定した。

別表 米粉パン類の原料配合割合

区分	米粉パン	米粉パン
	食パン	ロールパン
米粉	80	85
圧搾酵母	2.5	3
食塩	2	1.8
砂糖（上白糖）	6	12
麦芽糖	2	2
ショートニング	7	6
マーガリン		6
脱脂粉乳	2	3
鶏卵		10
小麦たんぱく	20	15
水	74	60

(注) 配合は原料粉100に対する割合である。ただし、米粉パンについては、米粉+小麦たんぱくの割合を100とした場合の割合である。

〔もち米製品〕

- －01117 もち
- －01118 赤飯
- －01119 あくまき
- －01120 白玉粉
- －01121 道明寺粉

「もち」は、もち米を水洗、水浸漬し、蒸してつきあげたものである。「もち」の成分値は、ヨウ素、セレン、クロム、モリブデン及びビオチンは市販品の切り餅の分析値に基づき、それら以外は〔水稲めし〕の「精白米、もち米」の成分値に基づき計算により決定した。

「赤飯」は、もち米にゆでた小豆やささげを混ぜて蒸したものである。蒸す途中で小豆の煮汁で打ち水をするので色が赤い。おこわ又はこわめし（強飯）とも呼ぶ。「赤飯」の成分値は、ヨウ素、セレン、クロム、モリブデン及びビオチンは分析値に基づき、それら以外は原材料配合割合をもち米100、やささげ10とし、それらの調理後の成分値から計算により決定した。

「あくまき」は、鹿児島地方に伝わるちまき的一种であり、成分値は、分析値及び四訂成分表収載値に基づき決定した。

「白玉粉」は、もち米を水洗、水浸漬後、石臼で水挽きした乳液を圧搾脱水し、切断・乾燥したものである。寒晒し粉（かんざらしこ）とも呼ぶ。「白玉粉」の成分値は、分析値及び四訂成分表収載値に基づき決定した。

「道明寺粉」は、もち米を水洗、水浸漬し、蒸したのちに乾燥して糲（ほしい）にし、適度な大きさに粉碎し、ふるい分けしたものである。菓子種として使用される。成分値は、分析値に基づき決定した。

[その他]

－01161 米ぬか

「米ぬか」は、国内の主要品種の玄米を調湿した後、摩擦式精米機を用いて精白して調製した際の副産物である。成分値は、分析値に基づき決定した。

そば<蕎麦>

－そば粉

－01122 全層粉

－01123 内層粉

－01124 中層粉

－01125 表層粉

－01126 そば米

－そば

－01127 生

－01128 ゆで

－01197 半生そば

－干しそば

－01129 乾

－01130 ゆで

「そば」はタデ科ソバ属の種子である。原産地は、東アジアの温帯北部等といわれ、冷涼な気候に適し、山地ややせ地等に生育し、生育期間が60~80日と短い。「そば粉」は、脱殻した丸抜きを製粉工程で粉碎とふるい分けを繰り返して製粉される。製粉では「内層粉」（一番粉、主として内層部）、「中層粉」（二番粉、主として中層部）及び「表層粉」（三番粉、主として表層部）にふるい分けされ、用途に応じて混合して使用されるので、ふるい分けしていない「全層粉」とともにこれらを分けて収載した。なお、試料のそば粉は、同一来歴の玄穀を製粉して、「内層粉」、「中層粉」、「表層粉」並びに「全層粉」を調製したものである。「全層粉」は丸抜き対比で歩留りが90%程度である。これら「そば粉」の成分値は、分析値及び四訂成分表収載値に基づき決定した。

「そば米（まい）」は、そばごめ、むきそばとも呼ばれ、玄穀をゆでた後、乾燥して殻を除去したものである。成分値は、分析値及び四訂成分表収載値に基づき決定した。

今回新たに収載した半生そばは、市販品の食物繊維（SDFS、SDFP、IDF）を分析し、分析値に基づき成分値を決定した。その他の成分値は、「そば、生（01127）」の成分値から計算により決定した。

「そば」（そば切り）の「生」、「ゆで」及び「干しそば」の成分値は、分析値及び四訂成分表収載値に基づき決定した。

とうもろこし<玉蜀黍>

－01131 玄穀、黄色種

- 01162 玄穀、白色種
- 01132 コーンミール、黄色種
- 01163 コーンミール、白色種
- 01133 コーングリッツ、黄色種
- 01164 コーングリッツ、白色種
- 01134 コーンフラワー、黄色種
- 01165 コーンフラワー、白色種
- ジャイアントコーン
 - 01135 フライ、味付け
 - 01136 ポップコーン
 - 01137 コーンフレーク

「とうもろこし」は、イネ科トウモロコシ属の植物で、とうきびともいう。未熟種子はスイートコーンとして茹でる、焼く、蒸す等して食される。一方、完熟種子はコーンミールやコーンフレークなどの加工食品の材料にもなる。ポップコーンの原料となる爆裂種や工業用原料や家畜用飼料となる硬粒種、軟質澱粉の原料となる柔粒種もある。各食品の「白色種」と「黄色種」は、ビタミンAの含有量が大きく異なることから、本成分表では、別々に収載している。「白色種」のビタミンA以外の成分値は、「黄色種」と同じ値とした。

「玄穀」は、とうもろこしの完熟種子であり、成分値は、分析値及び四訂成分表収載値に基づき決定した。黄色種未熟種子については野菜類に収載した。

「コーンミール」は、玄穀粒の胚芽を除き粉碎したものである。「コーングリッツ」は、玄穀粒を粗砕し、表皮、胚芽を除き粉碎、ふるい分けしたもので、その製造工程中に生ずる胚乳の粉質部が「コーンフラワー」である。これらの成分値は、分析値及び四訂成分表収載値に基づき決定した。

「ジャイアントコーン」の「フライ、味付け」は、ペルー産の大粒種を原料としたもので、成分値は、分析値に基づき決定した。

「ポップコーン」は、ポップ（爆裂）種に油、食塩を加えて加熱し爆裂させたもので、成分値は分析値及び四訂成分表収載値に基づき決定した。

「コーンフレーク」は、粗砕コーングリッツに調味液を加え加圧加熱し、半乾燥のものをローラーでフレーク状として乾燥、焙（ばい）焼したもので、成分値は分析値及び四訂成分表収載値に基づき決定した。

はとむぎ<蕒苳>

- 01138 精白粒

「はとむぎ」はイネ科ジュズダマ属ハトムギの種子で、シコクムギともいう。アジアでは主食に雑穀として混ぜたり、ハトムギ茶やシリアル食品として利用される。皮を除いた種子であるヨクイニンも生薬としても利用されている。「精白粒」の成分値は、分析値及び四訂成分表収載値に基づき決定した。

ひえ<稗>

- 01139 精白粒

「ひえ」はイネ科ヒエ属の種子で、アワとならんでイネより古くから栽培されている穀物であ

る。日本でかつては主食穀物であったが、昭和期に米の増産に成功したことで消費と栽培が廃れた。しかし、最近では、優れた栄養価や豊富な食物繊維により、健康食品として見直されつつある。また、米や小麦に対する食物アレルギーの患者のための主食穀物として利用されている。「精白粒」の成分値は、分析値及び四訂成分表収載値に基づき決定した。ただし、たんぱく質、脂質、ビタミンB₁、ビタミンB₂及びナイアシンは分析値に基づき決定した。

もろこし<蜀黍>

－01140 玄穀

－01141 精白粒

「もろこし」はイネ科モロコシ属の種子である。諸外国ではソルガム、ソルゴー、コーリャンであり、穀物としての生産面積ではコムギ、イネ、トウモロコシ、オオムギに次いで世界第5位である。熱帯、亜熱帯の作物で乾燥に強く、イネ、コムギなどが育たない地域でも生育する。そのため、アフリカ、中国、インドなどの一部地域ではモロコシは重要な穀類として栽培されている。「玄穀」及び「精白粒」の成分値は、分析値及び四訂成分表収載値に基づき決定した。

ライむぎ<ライ麦>

－01142 全粒粉

－01143 ライ麦粉

「ライむぎ」はイネ科ライムギ属の種子である。黒麦（くろむぎ）とも呼ばれる。寒冷な気候や痩せた土壌などの劣悪な環境に耐性があり、主にコムギの栽培に不適な東欧や北欧の寒冷地において広く栽培されている。「全粒粉」及び「ライ麦粉」の成分値は、分析値及び四訂成分表収載値に基づき決定した。

参考文献

- 1) 生めん類の表示に関する公正競争規約：昭和51年公正取引委員会告示第13号
- 2) 全国精麦工業協同組合連合会：資源室提出資料「分析結果資料」（2000）
- 3) 農産物規格規程：平成13年農林水産省告示第244号
- 4) 日本プレミックス協会：資源室提出資料（2015）
- 5) 一般社団法人日本パン工業会：資源室提出資料「分析結果資料」（2000）
- 6) （社）日本即席食品工業協会：資源室提出資料「分析結果資料」（2000）
- 7) （社）日本植物蛋白食品協会：資源室提出資料「分析結果資料」（2000）
- 8) 食糧庁総務部検査課：資源室提出資料「部内資料」（2000）
- 9) 平宏和・渡邊智子：平成10年度科学技術庁科学技術振興調整費（科学技術総合研究委託費）食品成分表書誌データ等に関する研究．平成10年度研究成果報告書．資源協会（1999）
- 10) 渡邊智子・鈴木亜夕帆・土橋昇・平宏和：一般家庭で調理された米飯の水分及びたんぱく質含量の現状．第46回日本栄養改善学会，福島（1999）
- 11) 渡邊智子・高居百合子：病院給食におけるおかゆとおもゆの栄養価．千葉県立衛生短期大学紀要．5(2)，p. 37-42（1987）
- 12) 渡邊智子・瀬尾清子・小松崎栄子・梅沢幸乃・堀田博子・蒲生香代子・高居百合子：病院における治療食の栄養価（第1報）おかゆについて．千葉県立衛生短期大学紀要．7(1)，p.

19-26 (1988)

- 13) 香川芳子監修：改訂第7版会社別製品加工食品成分表（女子栄養大学出版部）（1995）
- 14) 田中武彦監修：常用量による市販食品成分早見表（医歯薬出版株式会社）（1993）
- 15) 田中恵美子・渡邊智子：市販米飯類水分含量および色調の調査．千葉県立衛生短期大学紀要． 15(1), p. 35-39 (1996)

2) いも及びでん粉類

いも及びでん粉類の全般に通じる主な事項は、次のとおりである。

- ① <いも類>は、植物の茎や根に由来する地下部の養分貯蔵組織で、塊茎、球茎及び塊根を指す。一般には、消化性の多糖類（でん粉）を多く含むが、難消化性の多糖類（イヌリン又はグルコマンナン）を多く含むものもある。<いも類>は野菜類に分類することもできるが、本成分表では、過去の成分表の分類に従い、<でん粉・でん粉製品>とともに一括して収載した。なお、これまでと同様に、球茎のうち「くわい」や、植物の葉に由来する地下部の養分貯蔵組織である鱗（りん）茎（「ゆりね」等）は、野菜類に収載した。
- ② 調理した食品は、「天ぷら」、「水煮」、「水戻し」、「蒸し」、「焼き」及び「ゆで」を収載し、調理する前の食品（生又は乾）と同一の試料を用いて調理し、分析した。各食品の調理方法の概要を表12に示した。
- ③ 「分析値」、「文献値」、「類推値」、「計算値」、「借用値」、「推定値」等の用語については、第3章冒頭の「食品群全般に通じる事項」を参照されたい。

以下、食品ごとに成分値に関する主な留意点について述べる。

<いも類>

アメリカほどいも

- 02068 塊根、生
- 02069 塊根、ゆで

「アメリカほどいも」は、「アピオス」とも呼ばれ、北アメリカ原産のマメ科アメリカホドの塊根である。「塊根、生」及び「塊根、ゆで」の成分値は、分析値に基づき、それぞれ決定した。

きくいも <菊芋>

- 02001 塊茎、生
- 02041 塊茎、水煮

「きくいも」は、キク科キクイモの塊茎であり、フラクトランの一種であるイヌリンを含む。「塊茎、生」の成分値は、分析値及び四訂成分表収載値に基づき決定した。「塊茎、水煮」の成分値は、「塊茎、生」の成分値と調理後における重量変化率及び調理前後の分析値から求めた成分変化率を用いた計算値に基づき決定した。

こんにゃく <蒟蒻>

- 02002 精粉
- 板こんにゃく <板蒟蒻>
 - 02003 精粉こんにゃく <精粉蒟蒻>
 - 02004 生いもこんにゃく <生芋蒟蒻>
 - 02042 赤こんにゃく <赤蒟蒻>
- 凍みこんにゃく
 - 02043 乾
 - 02044 ゆで
- 02005 しらたき <白滝>

「精粉（せいこ）」は、サトイモ科コンニャクの塊茎（生いも）を切り干し加工した荒粉を搗

(とう) 精したものである。食用こんにゃくの原料として用い、直接食用とはしない。グルコマンナンを含む。成分値は、分析値及び四訂成分表収載値に基づき決定した。

「板こんにゃく」は、「精粉」を原料とする「精粉こんにゃく」と「赤こんにゃく」及び生いもを原料とする「生いもこんにゃく」を収載した。「精粉」あるいはいもを生そのまま又は蒸煮してから皮をむいてすりおろしたものに水又は温湯を加え、攪拌(かくはん)して糊(のり)状にし、水酸化カルシウム等の凝固剤を加えて型に入れて凝固させ、煮沸して固化させた後、水で晒(さら)したものである。成分値は、分析値及び四訂成分表収載値に基づき決定した。なお、「精粉こんにゃく」や「生いもこんにゃく」には、副原料として海藻粉末を用いている製品があり、そのような製品ではヨウ素の成分値が高い。「赤こんにゃく」は、着色料として三酸化二鉄を加えた赤色の製品である。水分及び鉄の成分値は、市販品の分析値に基づき決定した。他の成分の成分値は、「精粉こんにゃく」の成分値からの類推値に基づき決定した。

「凍みこんにゃく」は、「生いもこんにゃく」を屋外で凍結させた後、融解と凍結を繰り返しながら、乾燥させたものである。「ゆで」は、「乾」を調理したものである。「乾」及び「ゆで」の水分の成分値は、分析値に基づき決定した。水分以外の成分値は、「生いもこんにゃく」の成分値からの類推値に基づき決定した。なお、「生いもこんにゃく」とは異なり、海藻粉末を添加した製品はないと推定されたため、クロム、モリブデン、ヨウ素及びビオチンの成分値は「-」とした。

「しらたき」は、糸こんにゃくとも呼ばれ、凝固剤を加えてから、熱湯中に搾り出して、細かいひも状に固化させた後、水で晒(さら)したものである。成分値は、分析値及び四訂成分表収載値に基づき決定した。

(さつまいも類) <薩摩芋類>

さつまいも<薩摩芋>

- －塊根、皮つき
- －02045 生
- －02046 蒸し
- －02047 天ぷら
- －塊根、皮なし
- －02006 生
- －02007 蒸し
- －02008 焼き
- －02009 蒸し切干

むらさきいも

- －塊根、皮なし
- －02048 生
- －02049 蒸し

「さつまいも」は、ヒルガオ科サツマイモの塊根である。甘藷(かんしょ)、唐芋(からいも)、琉球芋(りゅうきゅういも)等ともいう。品種により表皮色及び肉色に変異がある。「塊根、皮つき」の「生」の成分値は、肉色が濃黄色から黄白色の品種の分析値に基づき決定した。「蒸し」及び「天ぷら」の成分値は、「生」を調理した試料の分析値に基づき決定した。

「塊根、皮なし」の「生」の成分値は、肉色が濃黄色から黄白色の品種の分析値に基づき決定した。肉色が橙（だいだい）色の品種では、可食部100 g当たり β -カロテンを3,000~30,000 μg 含むものがある。「蒸し」の成分値は、「生」の成分値と調理後における重量変化率及び調理前後の分析値から求めた成分変化率を用いた計算値に基づき決定した。「焼き」の成分値は、市販品の分析値及び四訂成分表収載値に基づき決定した。

「蒸し切干」は、剥皮したいもを蒸した後、薄切りにし、乾燥したものである。乾燥いも、干しいもとも呼ばれる。近年は、乾燥の程度が低く、表面に粉をふいていないものが好まれる傾向がある。成分値は、分析値及び四訂成分表収載値に基づき決定した。

「むらさきいも」は、肉色が紫色の品種である。「むらさきいも、塊根、皮なし」の「生」の成分値は、分析値に基づき決定した。「蒸し」の成分値は、「生」を調理した試料の分析値に基づき決定した。

（さといも類）＜里芋類＞

（さといも類）は、サトイモ科サトイモの塊茎（球茎）である。品種が多く、球茎の色沢、形状等の外観がかなり異なる。子芋用品種、親芋用品種及び親・子芋兼用品種に大別される。一般にさといもは子芋（親芋用品種の子芋を含む。）を指し、親芋はその品種名で呼ばれることが多い。

－さといも ＜里芋＞

- －02010 球茎、生
- －02011 球茎、水煮
- －02012 球茎、冷凍

「さといも」は、石川早生、土垂（どだれ）等の子芋用品種の総称である。「生」及び「水煮」の成分値は、それぞれ中国からの輸入品を含む試料の分析値に基づき決定した。「冷凍」は、剥皮、ブランチング（湯通し）の後、冷凍したものである。成分値は、中国からの輸入品の分析値に基づき決定した。

－セレベス

- －02050 球茎、生
- －02051 球茎、水煮

「セレベス」は、芽が赤色を帯びる特徴がある親・子芋兼用品種で、あかめいも又は大吉とも呼ばれる。「生」の成分値は、分析値に基づき決定した。「水煮」の成分値は、「生」を調理した試料の分析値に基づき決定した。

－たけのこいも＜筍芋＞

- －02052 球茎、生
- －02053 球茎、水煮

「たけのこいも」は、先の丸い円柱状をした親芋用品種である。「生」の成分値は、分析値に基づき決定した。「水煮」の成分値は、「生」を調理した試料の分析値に基づき決定した。

－みずいも＜水芋＞

- －02013 球茎、生
- －02014 球茎、水煮

「みずいも」は、九州南部から沖縄にかけて栽培されるもので、田芋（たいも）とも呼ばれる。

成分値は、分析値及び四訂成分表収載値に基づき決定した。

－やつがしら<八つ頭>

－02015 球茎、生

－02016 球茎、水煮

「やつがしら」は、親芋と子芋が分球せずに塊状になる特徴がある親・子芋兼用品種である。成分値は、分析値及び四訂成分表収載値に基づき決定した。なお、「水煮」のマンガンの成分値は、「生」の成分値と調理後における重量変化率及び調理前後の分析値から求めた成分変化率を用いた計算値に基づき決定した。

じゃがいも<馬鈴薯>

－02063 塊茎、皮つき、生

－02064 塊茎、皮つき、電子レンジ調理

－02065 塊茎、皮つき、フライドポテト（生を揚げたもの）

－02017 塊茎、皮なし、生

－02019 塊茎、皮なし、水煮

－02018 塊茎、皮なし、蒸し

－02066 塊茎、皮なし、電子レンジ調理

－02067 塊茎、皮なし、フライドポテト（生を揚げたもの）

－02020 塊茎、皮なし、フライドポテト（市販冷凍食品を揚げたもの）

－02021 乾燥マッシュポテト

「じゃがいも」は、ナス科ジャガイモの塊茎で、馬鈴薯（ばれいしょ）ともいう。

食品名における「皮つき」は、摂食時に表皮又は表皮を含む表層を残した状態のものをさし、「皮なし」は、調理前に表層を除いたもののほか、表層を除かずに調理し、調理後に表皮を除いたものもさす。

「皮つき、生」の成分値は¹、「皮なし、生」のこれまで集積したデータを活用するため、通例とは異なる重量変化率²及び成分変化率³の計算式を用いた計算に基づき決定した。「皮つき、電子レンジ調理」の成分値は、「皮つき、生」の成分値と調理後における重量変化率及び調理前後の分析値から求めた成分変化率を用いた計算値に基づき、「皮つき、フライドポテト（生を揚げたもの）」は分析値に基づき、それぞれ決定した。

「皮なし、生」の成分値は、分析値に基づき決定した。「皮なし、水煮」の食物繊維、 α -カロテン、 β -カロテン、 β -クリプトキサンチン、トコフェロール及びビタミンB₆の成分値は、分析値に基づき決定した。その他の成分値は、「皮なし、生」の成分値と調理後における重量変化率及び調理前後の分析値から求めた成分変化率を用いた計算値に基づき決定した。

「皮なし、蒸し」の水分、食物繊維、ヨウ素、セレン、クロム、モリブデン、 α -カロテン、 β -カロテン、 β -クリプトキサンチン及びビオチンの成分値は、「皮つき、生」の成分値と調理後における重量変化率及び調理前後の分析値から求めた成分変化率を用いた計算値に基づき決定した。カリウムの成分値は「皮なし、生」の成分値と調理後における重量変化率及び調理前後の分

¹ 「皮つき、生」の可食部 100 g 当たりの成分値 = (「皮なし、生」の可食部 100 g 当たりの成分値 × 調理による成分変化率(%)) / 重量変化率(%)

² 重量変化率 (%) = (「皮つき、生」の同一試料の質量) / (「皮なし、生」の試料の質量) × 100

³ 調理による成分変化率(%) = (「皮つき、生」の可食部 100 g 当たりの成分値 × 重量変化率(%)) / (「皮なし、生」の可食部 100 g 当たりの成分値)

析値から求めた成分変化率を用いた計算値に基づき決定した。その他の成分値は、分析値に基づき決定した。

「皮なし、電子レンジ調理」の成分値は、「皮つき、生」の成分値と調理後における重量変化率及び調理前後の分析値から求めた成分変化率を用いた計算値に基づき、「皮なし、フライドポテト（生を揚げたもの）」の成分値は、分析値に基づき、それぞれ決定した。

「フライドポテト（市販冷凍食品を揚げたもの）」の成分値は、関係資料¹⁾、「水煮」及び「調合油」の成分値に基づき、計算により決定した。

「乾燥マッシュポテト」は、じゃがいもを剥皮して、薄切りにしたものを予備加熱し、水冷処理した後に、蒸煮及び裏ごしして、フレーク状又は粒状に乾燥したもの、あるいは、乾燥前に脱脂粉乳、品質改良材、酸化防止剤等を加えたものである。成分値は、輸入品を含む試料の分析値及び四訂成分表収載値に基づき決定した。

ヤーコン

－02054 塊根、生

－02055 塊根、水煮

「ヤーコン」は、キク科ヤーコンの塊根である。「生」の成分値は、分析値に基づき決定した。「水煮」の成分値は、「生」を調理した試料の分析値に基づき決定した。

（やまのいも類）＜薯蕷類＞

（やまのいも類）は、ヤマノイモ科ナガイモ、ヤマノイモ及びダイジョの塊根（多肉根）の総称である。

－ながいも＜長薯＞

－いちょういも＜銀杏薯＞

－02022 塊根、生

－ながいも＜長薯＞

－02023 塊根、生

－02024 塊根、水煮

－やまといも＜大和薯＞

－02025 塊根、生

「ながいも」は、ヤマノイモ科ナガイモの塊根（多肉根）で、塊根の形状によって区別される品種群がある。

「いちょういも」は、扁平な形をしたもので、手いもとも呼ばれる。成分値は、分析値及び四訂成分表収載値に基づき決定した。

「ながいも」は、棍（こん）棒状あるいは円柱状をしたものである。成分値は、分析値及び四訂成分表収載値に基づき決定した。

「やまといも」は、塊状をしたもので、伊勢（いせ）いも、丹波（たんば）いもとも呼ばれる。成分値は、分析値に基づき決定した。

－じねんじょ＜自然薯＞

－02026 塊根、生

「じねんじょ」は、ヤマノイモ科ヤマノイモの塊根（多肉根）で、栽培品もあるが、試料は、自生品を用いた。成分値は、分析値及び四訂成分表収載値に基づき決定した。

－だいじょ＜大薯＞

－02027 塊根、生

「だいじょ」は、ヤマノイモ科ダイジョの塊根（多肉根）である。成分値は、分析値に基づき決定した。

<でん粉・でん粉製品><澱粉・澱粉製品>

（でん粉類）<澱粉類>

（でん粉類）は、原料植物の種実、幹、塊茎あるいは塊根に含まれる貯蔵でん粉を精製したものである。

- －02070 おおうばゆりでん粉
- －02028 キャッサバでん粉<木薯澱粉>
- －02029 くずでん粉<葛澱粉>
- －02030 米でん粉<米澱粉>
- －02031 小麦でん粉<小麦澱粉>
- －02032 サゴでん粉<サゴ澱粉>
- －02033 さつまいもでん粉<甘藷澱粉>
- －02034 じゃがいもでん粉<馬鈴薯澱粉>
- －02035 とうもろこしでん粉<玉蜀黍澱粉>

オオウバユリは、ユリ科の多年草で、アイヌ民族は、鱗茎から採取したでん粉を伝統的に利用してきた。「おおうばゆりでん粉」は、洗った鱗茎を搗（つ）き潰して、繊維分と濾（こ）し分けたでん粉を水で晒（さら）し、水分を除いて乾燥させたものである。成分値は、収集した試料のうち精製度の高いもの（一番粉）の分析値に基づき決定した。なお、食物繊維の成分値は、文献²⁾に従い、採取した分析試料を緩衝液中で加熱処理してから測定した分析値に基づき決定した。

「キャッサバでん粉」は、タピオカフラワー、マニオカでん粉、ユカでん粉、タピオカ、マニオカとも呼ばれ、トウダイグサ科キャッサバの塊根から分離したものである。国内生産は行われていない。成分値は、四訂成分表収載値に基づき決定した。

「くずでん粉」は、くず粉とも呼ばれ、マメ科クズの塊根から分離したものである。成分値は、分析値及び四訂成分表収載値に基づき決定した。

「米でん粉」は、イネ科イネの穀粒から分離したものである。たんぱく質を除くため、アルカリ浸漬法を用いて作られる。成分値は、四訂成分表収載値に基づき決定した。

「小麦でん粉」は、生麩（しょうふ）、正麩（しょうふ）とも呼ばれ、イネ科コムギの穀粒から分離したものである。小麦のたんぱく質の特性を利用して、小麦粉から生地（ドウ）をつくり、グルテンとでん粉とを分離する方法（マーチン法）を用いて作られる。ドウよりさらにゆるい生地（バター）をつくり、これを十分に洗浄して、でん粉とたんぱく質を分離する方法（バター法）等もある。成分値は、四訂成分表収載値に基づき決定した。なお、「小麦でん粉」を生麩（なまふ）と呼ぶ場合には、「生ふ（01065）」は生麩（なまぶ）と呼んで区別する。

「サゴでん粉」は、サゴフラワーとも呼ばれ、ヤシ科サゴヤシの幹から分離したものである。国内生産は行われていない。成分値は、輸入品の分析値及び四訂成分表収載値に基づき決定した。

「さつまいもでん粉」は、甘藷（かんしょ）でん粉とも呼ばれ、サツマイモの塊根から分離したものである。農産物検査法に基づく農産物規格規程³⁾では、生でん粉、並でん粉、さらしでん粉に分類されている。本編では、このうち「さらしでん粉」を試料とした。成分値は、四訂成分

表収載値に基づき決定した。

「じゃがいもでん粉」は、馬鈴薯（ばれいしょ）でん粉とも呼ばれ、ジャガイモの塊茎から分離したものである。農産物規格規程³⁾では、生でん粉、未粉（みふん）でん粉、精製でん粉、二番粉でん粉及び二番粉でん粉精粉に分類されている。本編では、このうち精製でん粉を試料とした。ヨウ素、セレン、クロム、モリブデン及びビオチンの成分値は分析値に基づき決定した。それ以外の成分の成分値は、四訂成分表収載値に基づき決定した。

なお、片栗（かたくり）粉と称して市販されているもののほとんどはじゃがいもでん粉で、ユリ科カタクリの鱗茎から作るカタクリでん粉ではない。

「とうもろこしでん粉」は、コーンスターチとも呼ばれ、イネ科トウモロコシの穀粒から分離したものである。亜硫酸水溶液に浸漬するウェットミリング法によって製造される。通常のアミロース含量の製品、アミロースを含まない製品（ワキシコーンスターチ）、アミロース含量が高い製品（ハイアミロースコーンスターチ）がある。成分値は、四訂成分表収載値に基づき決定した。

（でん粉製品）＜澱粉製品＞

－くずきり <葛切り>

－02036 乾

－02037 ゆで

「くずきり」は、水繊（すいせん）とも呼ばれ、くずでん粉（くず粉）で作った麺（めん）である。「乾」及び「ゆで」の成分値は、それぞれ分析値に基づき決定した。

－02056 ごま豆腐

「ごま豆腐」は、皮をとって、あるいは皮をとらずに、すり潰したごまと「くずでん粉」（くず粉）に水を加え、加熱して練り、冷やして豆腐のように固めた製品である。水分の成分値は、市販品の分析値に基づき決定した。水分以外の成分値は、原材料の配合割合と成分値に基づき計算により決定した。

－タピオカパール

－02038 乾

－02057 ゆで

「タピオカパール」は、キャッサバでん粉（タピオカ）を球状に加工したものである。「乾」の成分値は、タイ及びマレーシアからの輸入品の分析値及び分析値に基づき決定した。

「ゆで」の成分値は、「乾」の成分値と調理後における重量変化率及び調理前後の分析値から求めた成分変化率を用いた計算値に基づき決定した。

－でん粉めん

－02058 生

－02059 乾

－02060 乾、ゆで

「でん粉めん」は、じゃがいもでん粉を主原料にして、とうもろこしでん粉を配合して製造した麺（めん）で、「生」と「乾」が市販されている。「乾、ゆで」は「乾」を調理したものである。「生」及び「乾」の成分値は、それぞれの分析値に基づき決定した。「乾、ゆで」の成分値は、「乾」を調理した試料の分析値に基づき決定した。

－はるさめ <春雨>

－緑豆はるさめ<緑豆春雨>

－02039 乾

－02061 ゆで

－普通はるさめ<普通春雨>

－02040 乾

－02062 ゆで

「はるさめ」は、元来、中国でマメ科リョクトウ（ヤエナリ）の種子の粉又はでん粉を原料として造られたもので、豆麺、唐麺、凍麺（とうめん）と呼ばれていた。原料が異なる製品が市販されているため、「緑豆はるさめ」と「普通はるさめ」に分けて収載した。

「緑豆はるさめ」は、リョクトウの種子の粉を原料にした製品と、分離したでん粉を原料にした製品がある。本編では、でん粉を原料としたものを収載した。「乾」の成分値は、中国からの輸入品を含む試料の分析値、関係資料⁴⁾及び四訂成分表収載値に基づき決定した。「ゆで」の成分値は、「乾」の成分値と調理後における重量変化率及び調理前後の分析値から求めた成分変化率を用いた計算値に基づき決定した。

「普通はるさめ」は、じゃがいもでん粉及びさつまいもでん粉を原料としたものである。明礬（みょうばん）や増粘剤（CMC）を添加したものがある。「乾」の成分値は、分析値、関係資料⁴⁾及び四訂成分表収載値に基づき決定した。「ゆで」の成分値は、「乾」の成分値と調理後における重量変化率及び調理前後の分析値から求めた成分変化率を用いた計算値に基づき決定した。

参考文献

- 1) 渡邊智子・高橋明子・山内好江：資源室提出資料「市販冷凍フライドポテトの調理前後の質量及び成分値」（2000）
- 2) Barry V. McCleary, Naomi Sloane and Anna Draga: Determination of total dietary fibre and available carbohydrates: A rapid integrated procedure that simulates in vivo digestion, *Starch/Stärke* 67, 860–883 (2015).
- 3) 農産物規格規程：平成13年農林水産省告示第244号
- 4) 進藤久美子・安井明美：資源室提出資料「はるさめの無機質」（2000）

3) 砂糖及び甘味類

砂糖及び甘味類の全般に通じる主な事項は次のとおりである。

- ① この食品群に属する食品の配列は、主にサトウキビ及びテンサイを原料とする（砂糖類）、でん粉を原料とする（でん粉糖類）、はちみつ及びメープルシロップ等からなる（その他）に分類した。また、（砂糖類）及び（でん粉糖類）については、それぞれのものを加工度の低いものから順次配列した。
- ② この食品群に属する食品の主成分は、しょ糖、ぶどう糖、果糖等の炭水化物で、水分を除く他の成分の含量は少ない。
- ③ 「分析値」、「文献値」、「類推値」、「計算値」、「借用値」、「推定値」等の用語については、第3章冒頭の「食品群全般に通じる事項」を参照されたい。

以下、食品ごとに成分値に関する主な留意点について述べる。

（砂糖類）

（砂糖類）の原料は、主にサトウキビ〔カンシャ、カンショ（甘蔗）〕とテンサイ（サトウダイコン、ビート）である。

－03001 黒砂糖

「黒砂糖」は、サトウキビを原料とする含蜜（みつ）糖である。黒糖とも呼ばれる。成分値は、分析値に基づき決定した。

－03030 てんさい含蜜糖

「てんさい含蜜糖」は、テンサイを原料とする含蜜糖で、原料由来のラフィノース及びケストースを含む特徴がある。成分値は、分析値に基づき決定した。なお、含まれるラフィノース及びケストースの量は、製品の種類により異なる可能性がある。

－03002 和三盆糖

「和三盆糖」は、含蜜糖と分蜜糖の中間的な製品で、粒度が細かく高級和菓子の原料として用いられる。香川県及び徳島県の一部において、伝統的な手法で作られており、それぞれ讃岐和三盆糖及び阿波和三盆糖と呼ばれる。成分値は、分析値及び四訂成分表収載値に基づき決定した。

－車糖

－03003 上白糖

－03004 三温糖

「車糖」は、水分がやや多く結晶の大きさが小さい（0.07～0.26 mm）精製糖で、ソフトシュガーとも呼ばれる。精製糖製造工程では、純度の高い製品が最初に得られるので、「上白糖」、「三温糖」の順に製造される。なお、「三温糖」には原料糖以外にカラメル色素を用いた製品もある。成分値は、分析値、四訂成分表収載値及び関係資料¹⁾に基づき決定した。

－ざらめ糖<双目糖>

－03005 グラニュー糖

－03006 白ざら糖<白双糖>

－03007 中ざら糖<中双糖>

「ざらめ糖」は、「車糖」に比べ、水分含量が少なく、結晶が大きい精製糖で、ハードシュガーとも呼ばれる。「グラニュー糖」及び「白ざら糖」は、精製度が高く、ほぼ純粋なしょ糖の結

晶である。なお、「中ざら糖」には原料糖以外にカラメル色素を用いた製品もある。成分値は、分析値、四訂成分表収載値及び関係資料¹⁾に基づき決定した。

－加工糖

- －03008 角砂糖
- －03009 氷砂糖
- －03010 コーヒーシュガー
- －03011 粉糖

「角砂糖」は、「グラニュー糖」にグラニュー糖飽和糖液を加え、立方体等に固結させ製品としたものである。成分値は、四訂成分表収載値及び関係資料¹⁾に基づき決定した。

「氷砂糖」は、グラニュー糖を溶解した糖液から大きな結晶を成長させ、製品としたものである。成分値は、四訂成分表収載値及び関係資料¹⁾に基づき決定した。

「コーヒーシュガー」は、カラメルを加えて着色したグラニュー糖の糖液から結晶を成長させた小粒の着色氷糖である。成分値は、四訂成分表収載値及び関係資料¹⁾に基づき決定した。

「粉糖」は、グラニュー糖を微粉碎して製品としたものである。湿度や温度の変化により、あるいは時間がたつと固まりやすいので、それを防ぐためにとうもろこしでん粉等を2%程度添加した製品もある。本編では、無添加のものを試料とした。顆(か)粒糖は、粉糖を顆粒状に成形した製品で、用途がやや異なるものの成分値に違いが認められないので、「粉糖」に含めた。成分値は、四訂成分表収載値及び関係資料¹⁾に基づき決定した。

－液糖

- －03012 ショ糖型液糖<蔗糖型液糖>
- －03013 転化型液糖

「液糖」は、精製しょ糖液である「しょ糖型液糖」と、しょ糖の一部を加水分解した「転化型液糖」に分けて収載した。液糖の国内生産量は、しょ糖型液糖が、転化型液糖に比べ、圧倒的に多い。成分値は、四訂成分表収載値及び関係資料¹⁾に基づき決定した。

- －03014 氷糖みつ<氷糖蜜>

「氷糖みつ」(ひょうとうみつ)は、「氷砂糖」を製造した後に残る糖みつで、加工食品の原材料として用いられる。成分値は、四訂成分表収載値及び関係資料¹⁾に基づき決定した。

(でん粉糖類) <澱粉糖類>

(でん粉糖類)は、でん粉を加水分解(糖化)して製造される糖類で、糖化の程度によって、「粉あめ」、「水あめ」及び「ぶどう糖」に分類される。糖化の程度の指標としてはDE(dextrose equivalent: デキストロース当量)が用いられる。DEは、試料中の還元糖をぶどう糖として表し、固形分に対する百分率として表す。DEの最大は100で、固形分の全てがぶどう糖であることを意味し、DEが小さくなるほど、少糖類や多糖類が多いことを意味する。

- －03031 還元麦芽糖

「還元麦芽糖」は、「マルチトール」とも呼ばれ、麦芽糖のカルボニル基を還元した糖アルコールである。成分値は、ほぼマルチトールのみから成る製品の分析値に基づき決定した。なお、マルチトールの一部(0.3g)は、適用した分析法の特性から、低分子量水溶性食物繊維として測定されている。

- －03032 還元水あめ

「還元水あめ」は、水あめのカルボニル基を還元した糖アルコールの混合物である。成分値は、糖化度の異なる水あめを原料とした複数の製品からなる試料の分析値に基づき決定した。なお、炭水化物成分表 2020 年版（八訂）にあるでん粉及び 80%エタノール可溶性マルトデキストリンの収載値については、規定する測定法による成分値であり、でん粉あるいはマルトデキストリンを含むことを示すものではない。

－03015 粉あめ<粉飴>

「粉あめ」は、DE20～40程度のを真空ドライヤー又は噴霧乾燥によって粉末化したものである。成分値は、分析値及び四訂成分表収載値に基づき決定した。

－水あめ<水飴>

－03024 酵素糖化

－03025 酸糖化

「水あめ」は、DE40～60程度の粘稠（ちゅう）なものである。糖化方法の違いにより、利用可能炭水化物の成分値が異なるため、「酵素糖化」と「酸糖化」とに細分化して収載した。水分の成分値は、家庭用市販品の推定値を用いた。その他の成分の成分値は、細分化前の食品それぞれの試料の分析値及び四訂成分表収載値に基づき決定した。

－ぶどう糖<葡萄糖>

－03017 全糖

－03018 含水結晶

－03019 無水結晶

「ぶどう糖」は、でん粉を酵素又は酸によって加水分解した主としてぶどう糖からなる糖液を、脱色、脱塩及び濃縮してから粉末化するか、結晶化させたもので、日本農林規格²⁾がある。

「全糖」は、濃縮した糖液を直接又は固形化した後、粉末状にしたものである。成分値は、分析値及び四訂成分表収載値に基づき決定した。

「含水結晶」は、濃縮した糖液を、ぶどう糖1分子につき結晶水1分子を含むように結晶させて蜜を除去したものである。製品の水分は、本来は結晶水であるので、計算上は9.1%であるが、この水分含量では保存中に固結するおそれがあるので、結晶水量よりも少なめに製造されている。成分値は、分析値及び四訂成分表収載値に基づき決定した。

「無水結晶」は、濃縮した糖液を、結晶水を含まないように結晶させて蜜を除去したものである。成分値は、分析値及び四訂成分表収載値に基づき決定した。

－03020 果糖

「果糖」は、でん粉を加水分解後に異性化した糖液、砂糖、はちみつあるいはイヌリンを含む原料を加水分解した糖液から、果糖を分離、精製及び濃縮し、結晶させて蜜を除去し、果糖含量を98%以上としたものである。成分値は、分析値及び四訂成分表収載値に基づき決定した。

－異性化液糖

－03026 ぶどう糖果糖液糖

－03027 果糖ぶどう糖液糖

－03028 高果糖液糖

「異性化液糖」は、でん粉を加水分解して得たぶどう糖を、グルコース・イソメラーゼ（異性化酵素）により異性化して得られた、果糖とぶどう糖を主成分とする液状の糖である。なお、異

性化とは、化合物を同じ分子式で性質の異なる化合物（これを異性体という）に変化させる化学反応をいう。ぶどう糖と果糖とは異性体である。日本農林規格³⁾では、「ぶどう糖果糖液糖」（果糖含有率50%未満）、「果糖ぶどう糖液糖」（果糖含有率50%以上90%未満）及び「高果糖液糖」（果糖含有率90%以上）に類別されており、それぞれ利用可能炭水化物の成分値が異なるため、細分化して記載した。水分の成分値は、国内流通品の推定値を用いた。その他の成分の成分値は、果糖ぶどう糖液糖の分析値及び四訂成分表記載値に基づき決定した。

（その他）

－03029 黒蜜

「黒蜜」は、サトウキビの搾汁を煮詰めたもの、あるいは黒砂糖を水に溶かして、煮詰めたものである。水分の成分値は、市販品の分析値に基づき決定した。水分以外の成分値は黒砂糖の成分値に基づき計算により決定した。なお、黒砂糖以外の砂糖、異性化液糖、水あめ等も原材料としている製品もある。

－03022 はちみつ<蜂蜜>

「はちみつ」は、ミツバチが植物の花蜜（みつ）を集めて巣に蓄えたもので、蜜源植物の種類によって成分値に違いが認められることがある。主成分は、ぶどう糖と果糖で、その比率はおおむね1:1である。不当景品類及び不当表示防止法（昭和37年法律第134号）に基づく、はちみつ類の表示に関する公正競争規約⁴⁾が定められている。成分値は、市販品を試料として、分析値に基づき決定した。

－03023 メープルシロップ

「メープルシロップ」は、サトウカエデ（メープル）の樹液を加熱、濃縮したもので、かえで糖とも呼ばれる。大部分がカナダからの輸入品である。成分値は、カナダ産の市販品の分析値及び四訂成分表記載値に基づき決定した。

参考文献

- 1) 精糖工業会技術研究所：資源室提出資料「分析結果資料」（2000）
- 2) ぶどう糖の日本農林規格：平成2年農林水産省告示第1412号
- 3) 異性化液糖及び砂糖混合異性化液糖の日本農林規格：昭和55年農林水産省告示第208号
- 4) はちみつ類の表示に関する公正競争規約：昭和44年公正取引委員会告示第56号

4) 豆類

豆類の全般に通じる主な事項は、次のとおりである。

- ① 豆類は、マメ科マメ亜科植物の完熟種子のうち、食用とするもの及びそれを原料とした製品を収載している。なお、「らっかせい」は、脂質含量が高いため、種実類に分類した。また、未熟の莢（さや）やもやしを利用する「さやいんげん（いんげんまめ）」、「さやえんどう」、「ふじまめ」、「アルファルファもやし」等は、野菜類に分類した。
- ② 原料用の豆類は、国産品、輸入品ともに、生産、流通する品種、銘柄等に変化がみられる。このため、品種、生産地域、生産年次等による成分の変動を考慮し、成分値を決定した。
- ③ 調理した食品は「油抜き」、「水煮」、「焼き」、「ゆで」及び「湯戻し」を収載した。「乾」あるいは「生」と同一の試料を用いて調理し、分析した。各食品の調理方法の概要を表12に示した。
- ④ 加工品は、加工法に著しい変化がみられるため、一般的な食品又は食品素材について、加工に伴う成分変化等を考慮して、成分値を決定した。
- ⑤ 「乾」等には、コーデックス食品委員会の定義における食物繊維であるラフィノース系列のオリゴ糖類（ラフィノース、スタキオース、ベルバスコース等）が含まれている。これらのオリゴ糖類は「利用可能炭水化物」には含まれない。
- ⑥ 「分析値」、「文献値」、「類推値」、「計算値」、「借用値」、「推定値」等の用語については、第3章冒頭の「食品群全般に通じる事項」を参照されたい。

以下、食品ごとに成分値に関する主な留意点を述べる。

あずき<小豆>

- 04001 全粒、乾
- 04002 全粒、ゆで
- 04003 ゆで小豆缶詰

「あずき」はササゲ属に属し、東アジアの原産である。品種により種皮色に違いがあるが、紅色の品種が多く流通している。国内生産量の年次変動が大きいため、国産とともに中国、カナダ、米国産等のものが用いられている。「乾」、「ゆで」は国産及び中国産あずきを試料とした。

「全粒、乾」の成分値は、分析値及び四訂成分表収載値に基づき決定した。

「全粒、ゆで」のビタミンK、ビタミンB₆及びビタミンCの成分値は、四訂成分表収載値に基づき決定した。その他の成分値は、「全粒、乾」の成分値と調理後における重量変化率及び調理前後の分析値から求めた成分変化率を用いた計算値に基づき決定した。

「ゆで小豆缶詰」の成分値は、原材料として砂糖も使用している市販品の内容物全量を試料とした分析値及び四訂成分表収載値に基づき決定した。

- あん
- 04004 こし生あん
- 04005 さらしあん（乾燥あん）
- 04101 こし練りあん（並あん）
- 04102 こし練りあん（中割りあん）
- 04103 こし練りあん（もなかあん）

－04006 つぶし練りあん

「あん」のうち、生あん及びさらしあん（乾燥あん）は砂糖を加えていないものをさし、練りあんはこれらに砂糖等を加えて練り上げたものをさす。また、製あん中に種皮を除いたものをこしあんと呼び、種皮を除かないものをつぶしあん（つぶあん）と呼ぶ。

「こし生あん」の成分値は、国産及び輸入あずきを原料とした生あんを試料とした分析値及び四訂成分表収載値に基づき決定した。

「さらしあん（乾燥あん）」の成分値は、国産及び輸入あずきを原料とした製品を試料とした分析値及び四訂成分表収載値に基づき決定した。

「こし練りあん」は「こし生あん」に砂糖等を加えて練り上げたものであり、砂糖の配合割合により3種類に大別できる。流通する製品は、製造者により原材料の配合割合や水分量が異なるため、「こし練りあん（並あん）」、「こし練りあん（中割りあん）」及び「こし練りあん（もなかあん）」の水分以外の成分値は、原材料の配合割合とその成分値に基づき計算により決定した。水分値は、文献¹⁾²⁾を参考に推定した。

原材料配合割合：並あん：こし生あん 100、砂糖（上白糖）70、水あめ7

中割りあん：こし生あん 100、砂糖（上白糖）85、水あめ7

もなかあん：こし生あん 100、砂糖（上白糖）100、水あめ7

なお、「並あん」及び「中割りあん」（「中割り強（なかわりきき）あん」の略称）は、「生あん」に対する砂糖の使用量の違いから分類した名称である。「もなかあん」は、「あん」の用途を示す名称であり、「生あん」に対する砂糖の使用量の違いからは「上割り強（じょうわりきき）あん」に分類される。流通する製品には、上白糖以外に三温糖、白ざら糖、グラニュー糖等の砂糖類やぶどう糖、異性化液糖、トレハロース、ソルビトール等を使用したものがある。

「つぶし練りあん」は小倉あんともいう。成分値は、国産あずき及び砂糖を原料とした練りあんを試料とした分析値に基づき決定した。

いんげんまめ<隠元豆>

－04007 全粒、乾

－04008 全粒、ゆで

－04009 うずら豆

－04010 こし生あん

－04011 豆きんとん

「いんげんまめ」はインゲンマメ属に属し、中南米の原産である。ゴガツササゲ（五月ササゲ）、サイトウ（菜豆）ともいう。品種により、子実の色沢、形状等の外観がかなり異なる。国内産の品種は、主として草型及び子実の色沢、形状、大小により命名されることが多い。代表的な品種群（その代表的品種）としては、手亡（てぼう）類（大手亡、銀手亡、姫手亡等）、金時（きんとき）類（金時、大正金時、昭和金時等）、白金時類（大正白金時、十勝金時、福白金時等）、長鶉（ながうずら）類、中長鶉（ちゅうながうずら）類、高級菜豆（大福、虎豆等）等がある。国内生産量が少ないため、煮豆、菓子、あん等の加工原料の多くを、カナダ、中国、米国等から輸入している。

「全粒、乾」は、国産の金時類、手亡類及び高級菜豆の代表的な品種を試料とした成分値を収載している。成分値は、分析値及び四訂成分表収載値に基づき決定した。

「全粒、ゆで」の食物繊維、トコフェロール、ビタミンK及びビタミンC及びの成分値は、分

析値及び四訂成分表収載値に基づき決定した。その他の成分値は、「全粒、乾」の成分値と調理後における重量変化率及び調理前後の分析値から求めた成分変化率を用いた計算値に基づき決定した。

「うずら豆」は、金時類、輸入の赤系中粒いんげんを原料とした煮豆製品で、慣習的名称である。成分値は、市販品の液汁を除いた全量の分析値及び四訂成分表収載値に基づき決定した。

「こし生あん」は、国産の手亡類、輸入の白系中粒いんげん等を原料とした生あんを収載している。成分値は、分析値及び四訂成分表収載値に基づき決定した。

「豆きんとん」の成分値は、白いんげん、大青花豆（おおしろはなまめ、ベニバナインゲンの一品種）、豆白あん、さつまいもあん、寒天及び増粘剤（カラギーナン等）を原料とした製品の分析値に基づき決定した。

えんどう <豌豆>

- 04012 全粒、青えんどう、乾
- 04013 全粒、青えんどう、ゆで
- 04074 全粒、赤えんどう、乾
- 04075 全粒、赤えんどう、ゆで
- 04014 グリンピース（揚げ豆）
- 04015 塩豆
- 04016 うぐいす豆

「えんどう」はエンドウ属に属し、東地中海地方、西アジアの原産である。国内生産量が少ないため、加工原料のほとんどは輸入品で、カナダ、英国、米国等から輸入している。品種により種皮色が異なり、緑色の「青えんどう」と褐色の「赤えんどう」とがある。

なお、「青えんどう」と「赤えんどう」とでは、 β -カロテン及び β -クリプトキサンチンの成分値に相違がみられたため、両者を細分化して収載している。「青えんどう、乾」は、国産及びカナダ産の青えんどうを試料とした。「赤えんどう、乾」は、国産の赤えんどうを試料とした。なお、「青えんどう、乾」の β -カロテン及び β -クリプトキサンチンの成分値は、国産品の分析値に基づき決定した。その他の成分の成分値は、「青えんどう」及び「赤えんどう」の分析値及び四訂成分表収載値に基づき決定した。

「ゆで」の成分値は、分析値及び四訂成分表収載値に基づき決定した。「乾」と同様に、「青えんどう、ゆで」と「赤えんどう、ゆで」とに細分化して収載した。それぞれの β -カロテン及び β -クリプトキサンチンの成分値は、「乾」と同一試料の「青えんどう」及び「赤えんどう」の「ゆで」の分析値に基づき決定した。その他の成分の成分値は、両者の分析値及び四訂成分表収載値に基づき決定した。

「グリンピース（揚げ豆）」は、青えんどうをフライ味付けした市販品を試料とした。成分値は、分析値に基づき決定した。

「塩豆」は、輸入青えんどうを用いた製品で、水分が低く、外側は食塩、炭酸カルシウム等で覆われている。成分値は、分析値及び四訂成分表収載値（「塩えんどう」）に基づき決定した。

「うぐいす豆」は、青えんどうを原料とした煮豆製品で、市販品を試料とした。成分値は、分析値及び四訂成分表収載値に基づき決定した。

ささげ<豇豆、大角豆>

－04017 全粒、乾

－04018 全粒、ゆで

「ささげ」はササゲ属に属し、アフリカ原産である。品種により種皮色に違いがある。小豆と同様の用途に用いられるが、水に浸漬した際に胴切れが少ない特徴がある。「全粒、乾」の成分値は、国産及び米国産の試料を用いた分析値、四訂成分表収載値及び文献値³⁾⁴⁾に基づき決定した。

「全粒、ゆで」の成分値は、分析値及び四訂成分表収載値に基づき決定した。

そらまめ <蚕豆>

－04019 全粒、乾

－04020 フライビーンズ

－04021 おたふく豆

－04022 ふき豆

－04076 しょうゆ豆

「そらまめ」はソラマメ属に属し、東地中海地方、西アジアの原産である。大部分は中国から輸入している。「全粒、乾」の成分値は、中国産、ポルトガル産及び国産の試料を用いた。成分値は、分析値、四訂成分表収載値及び文献値³⁾に基づき決定した。

「フライビーンズ」は、そらまめを油で揚げた後、食塩を添加したものである。中国産の原料豆を用いた市販品を試料とした。成分値は、分析値及び四訂成分表収載値に基づき決定した。

「おたふく豆」及び「ふき豆」は、煮豆製品である。前者は種皮付きの豆を、後者は皮を除いた豆を原料としている。成分値は、市販品を試料とした分析値及び四訂成分表収載値に基づき決定した。

「しょうゆ豆」は、焙煎した豆を調味液に漬けた製品である。成分値は、市販品の分析値に基づき決定した。

だいず<大豆>

[全粒・全粒製品]

－全粒

－04104 青大豆、国産、乾

－04105 青大豆、国産、ゆで

－04023 黄大豆、国産、乾

－04024 黄大豆、国産、ゆで

－04025 黄大豆、米国産、乾

－04026 黄大豆、中国産、乾

－04027 黄大豆、ブラジル産、乾

－04077 黒大豆、国産、乾

－04106 黒大豆、国産、ゆで

「だいず」は、ダイズ属に属し、東アジア原産である。品種により種皮色に違いがあり、黄白色、黄色、黒色、緑色、茶色、紅色等の品種や「鞍かけ豆」のように複数の色で染め分けた品種がある。主に流通しているものは、種皮色が黄白色や黄色のもので、黄大豆と呼ばれる。種皮が黒色のものは黒大豆、緑色のものは青大豆と呼ばれる。品種により子葉色が黄白色や緑色のものがある。多くの品種の子葉色は黄白色であるが、黒大豆や青大豆には子葉色が緑色の品種がある。

国産大豆は、主として豆腐、納豆に用いられ、需要量の大半を占める油糧原料用は、大部分を米国、ブラジル、カナダ等から輸入している⁵⁾。米国産、カナダ産及び中国産大豆の一部は、国産大豆とともに食用としても利用されている。

「青大豆、乾」及び「青大豆、ゆで」の成分値は、それぞれ分析値に基づき決定した。なお、食物繊維については、黒大豆の成分変化率を用いて計算した。

「黄大豆、国産、乾」の成分値は、分析値及び四訂成分表収載値に基づき決定した。「黄大豆、国産、ゆで」の成分値は、「黄大豆、国産、乾」の成分値と調理後における重量変化率及び調理前後の分析値から求めた成分変化率を用いた計算値並びに四訂成分表収載値に基づき決定した。

「米国産、乾」、「中国産、乾」及び「ブラジル産、乾」の成分値は、それぞれ主産地の代表的な黄大豆の輸入銘柄を試料とした分析値、四訂成分表収載値（「ブラジル産、乾」を除く）及び文献値⁶⁾⁷⁾に基づき決定した。

「黒大豆、乾」は、分析値に基づき成分値を決定した。「黒大豆、ゆで」の成分値は、分析値及び成分変化率に基づき決定した。なお、大豆のβ-カロテンは、種子の成熟に伴い分解し、減少することが知られている。減少の程度は各種の要因により異なると考えられるため、「だいたい [全粒・全粒製品] 全粒、国産、青大豆、乾 (04104)」、「だいたい [全粒・全粒製品] いり大豆、青大豆 (04080)」、「だいたい、きな粉、青大豆、全粒大豆 (04082)」の間で、当該成分値に違いが認められる。

－いり大豆

－04080 青大豆

－04078 黄大豆

－04079 黒大豆

「いり大豆」は、水に浸漬した豆を水切りし、煎ったものである。それぞれの成分値は、市販品の分析値に基づき決定した。

－水煮缶詰

－04028 黄大豆

「水煮缶詰」は水に浸漬した豆を水煮した製品である。その成分値は、水切りした市販品の分析値に基づき決定した。

－蒸し大豆

－04081 黄大豆

「蒸し大豆、黄大豆」は、水に浸漬した豆を水蒸気で加熱処理した製品である。成分値は、市販品の分析値に基づき決定した。

－きな粉

－04082 青大豆、全粒大豆

－04096 青大豆、脱皮大豆

－04029 黄大豆、全粒大豆

－04030 黄大豆、脱皮大豆

「きな粉」は、豆を煎り、粉碎したものである。青大豆を原料としたものは、青きな粉、青大豆きな粉、うぐいす色きな粉あるいはうぐいすきな粉ともいう。粉碎前に種皮を除かないもの（「全粒大豆」）と、種皮を除いたもの（「脱皮大豆」）とがある。「青大豆、全粒大豆」、「黄

大豆、全粒大豆」及び「黄大豆、脱皮大豆」は、国産、中国産のものを原料とする市販品を試料とした。「青大豆、脱皮大豆、」は、中国産のものを原料とする市販品および国産のものを原料とした調製品を試料とした。成分値は、それぞれ分析値に基づき決定した。

－きな粉（砂糖入り）

－04109 青きな粉

－04110 きな粉

「きな粉（砂糖入り）」は、青大豆を原料とした「青きな粉」を材料としたものと黄大豆を原料とした「きな粉」を材料としたものを新たに収載した。成分値は、原材料の配合割合とその成分値に基づき計算により決定した。

配合割合：「青きな粉」：「きな粉、青大豆、全粒大豆」1、「砂糖（上白糖）」1

「きな粉」：「きな粉、黄大豆、全粒大豆」1、「砂糖（上白糖）」1

－04083 大豆はいが

「大豆はいが」は、種子から分離した胚軸（発芽に際して幼芽、上胚軸、下胚軸、幼根になる部分）を焙煎したものである。食品名には「はいが」を用いているが、これは通称である。ダイズ種子において、穀粒の胚芽に相当する部分は、種皮を除いた子葉及び胚軸であるので、分離した胚軸を指して「はいが」と呼ぶのは誤りである。成分値は、市販品の分析値に基づき決定した。

－04031 ぶどう豆

「ぶどう豆」は、煮豆製品である。国産の黄大豆、黒大豆を原料とする市販品を試料とした。成分値は、分析値及び四訂成分表収載値に基づき決定した。

[豆腐・油揚げ類]

－04032 木綿豆腐

－04097 木綿豆腐（凝固剤：塩化マグネシウム）

－04098 木綿豆腐（凝固剤：硫酸カルシウム）

－04033 絹ごし豆腐

－04099 絹ごし豆腐（凝固剤：塩化マグネシウム）

－04100 絹ごし豆腐（凝固剤：硫酸カルシウム）

－04034 ソフト豆腐

－04035 充てん豆腐

－04036 沖縄豆腐

－04037 ゆし豆腐

－04038 焼き豆腐

－04039 生揚げ

豆腐は、浸漬した大豆を磨砕した生呉（なまご）を加熱し、熱水によりたんぱく質やその他の可溶性成分を抽出し、不溶性の種皮や細胞壁等を濾（ろ）過して除いた豆乳に凝固剤を加えて凝固させたものである。「木綿豆腐」は、豆乳に凝固剤を加えて凝固させ、それを崩し、上澄（「ゆ」という）を除いて、布を敷いた型箱に移し、圧搾、成型し、切断、水晒（さら）したものである。「絹ごし豆腐」は、豆乳と凝固剤を型箱の中で混合し、全体を凝固させ、切断、水晒（さら）したものである。「ソフト豆腐」は、豆乳に凝固剤を添加して、凝固させたものを、あまり崩さずに型箱に入れ、木綿豆腐に比べ、弱く圧搾、成型し、切断、水晒したものである。「充て

ん豆腐」は、冷却した豆乳に凝固剤を添加して容器に充てんし、密閉後、加熱、凝固させ、冷却したものである。

豆腐の無機質の成分組成の違いは製造方法の違いによるもので、特に、使用する凝固剤の種類の影響が大きい。硫酸カルシウム（すまし粉）を主体とする凝固剤を用いた場合にカルシウムが多く、塩化マグネシウム（にがり）を主体とする凝固剤を用いた場合あるいは併用ではマグネシウムが多い。凝固剤としてグルコノデルタラクトンが併用される「絹ごし豆腐」、「ソフト豆腐」及び「充てん豆腐」では、カルシウム、マグネシウムはともに少ない。

これらの凝固剤による成分値の違いを明確化するため、「木綿豆腐」及び「絹ごし豆腐」について、製品に表示されている凝固剤の種類別に3つの食品に細分化し、凝固剤を特定しないもの、凝固剤として塩化マグネシウムを用いているもの及び凝固剤として硫酸カルシウムを用いているものに分けて収載した。

「木綿豆腐（凝固剤を区別しないもの）、「木綿豆腐（凝固剤：塩化マグネシウム）」及び「木綿豆腐（凝固剤：硫酸カルシウム）」のナトリウム、カルシウム及びマグネシウムの成分値は、それぞれの試料の分析値に基づき決定した。その他の成分値は、凝固剤の種類を区別しない試料の分析値に基づき決定した。

「絹ごし豆腐（凝固剤を区別しないもの）、「絹ごし豆腐（凝固剤：塩化マグネシウム）」及び「絹ごし豆腐（凝固剤：硫酸カルシウム）」のナトリウム、カルシウム及びマグネシウムの成分値は、それぞれの試料の分析値に基づき決定した。その他の成分値は、凝固剤の種類を区別しない試料の分析値に基づき決定した。

「ソフト豆腐」の成分値は、市販品の分析値及び四訂成分表収載値に基づき決定した。

「沖縄豆腐」は、堅（硬）豆腐の一種で、島豆腐ともいわれ、水を少なめを使って作った生呉を濾過し、豆乳を加熱して、凝固、成型し、堅く搾ったものである。成分値は、市販品の分析値及び四訂成分表収載値に基づき決定した。

「ゆし豆腐」は沖縄独特の豆腐である。豆乳に、にがりを加えてできる、ゆらゆらとした軟らかい固まりで、豆乳の凝固物と「ゆ」の混ざった状態で市販されている。従来は凝固させるために海水を用いたが、現在ではにがりを使い、製品に0.5～0.6%程度の食塩を添加している。成分値は、市販品の分析値及び四訂成分表収載値に基づき決定した。

「焼き豆腐」は、若干水切りした木綿豆腐に焼き目を付けたものである。成分値は、市販品の分析値及び四訂成分表収載値に基づき決定した。

「生揚げ」は、木綿豆腐を厚めに切り、若干水切りしたものの油で揚げたものである。厚揚げともいう。内部は木綿豆腐の組織と同様に膨化していない。成分値は、市販品の分析値及び四訂成分表収載値に基づき決定した。

－油揚げ

- －04040 生
- －04084 油抜き、生
- －04085 油抜き、焼き
- －04086 油抜き、ゆで
- －04095 甘煮

「油揚げ」は、豆腐に比べやや控えめに加熱した豆乳から豆腐を造り、切断、加圧水切り後、120℃程度の油中で豆腐生地を約3倍に伸展させ、更に180℃程度の油中で表面を固めたもので

ある。「生」の成分値は、市販品の分析値及び四訂成分表収載値に基づき決定した。「油抜き」は「生」を湯通しして、余分な油を除いたものである。「油抜き、生」、「油抜き、焼き」及び「油抜き、ゆで」の成分値は、「油揚げ、生」の成分値と調理後における重量変化率及び調理前後の分析値から求めた成分変化率を用いた計算値に基づき決定した。

「甘煮」は、油揚げを砂糖、しょうゆ等で煮たものである。市販品には水飴、食塩等を含む製品もある。成分値は、市販品の分析値に基づき決定した。

－04041 がんもどき

「がんもどき」は、木綿豆腐を崩し、水切り後、野菜、海草等を混ぜ合わせ、やまいも（山芋）粉又はでん粉をつなぎとして成型し、油で揚げたものである。地域により、形状、副原料が大きく異なるため、その成分値にも大きな幅がある。成分値は、市販品の分析値及び四訂成分表収載値に基づき決定した。

－凍り豆腐

－04042 乾

－04087 水煮

「凍り豆腐」は、高野豆腐とも呼ばれ、従来は、豆腐を寒風下で凍らせた後、乾燥して造られていた。現在では、市販の製品の多くは、10～15倍加水量の薄い豆乳に塩化カルシウム等の凝固剤を添加して硬い豆腐を造り、凍結後、低温に2～3週間保蔵して、凍結変性させてスポンジ化したものを、解凍、脱水、乾燥したものである。調理時の膨軟性を高めるために、従来は、乾燥後の製品にアンモニアガスを吸着させる加工処理が行われていた。現在では、もや（熟成）、脱水後の中間製品を炭酸水素ナトリウム（かん水）に浸し、乾燥して製品とするかん水加工が一般的である。そのため、炭酸水素ナトリウム処理製品を収載した。「乾」の成分値は、市販品の分析値及び四訂成分表収載値に基づき決定した。「水煮」は、「乾」を湯に浸漬して膨潤させたものである。成分値は、「乾」の成分値と調理後における重量変化率及び調理前後の分析値から求めた成分変化率を用いた計算値に基づき決定した。なお、膨軟性を高めるために炭酸カリウムを用いた製品が流通しているが、これらの製品の「乾」ではナトリウム含量が低く、カリウム含量が高い。

－04043 豆腐よう

「豆腐よう」は、沖縄独特の豆腐加工品で、硬めに造った豆腐を角切りし、乾燥の後、泡盛で洗い、漬け汁（米麴（こうじ）を泡盛ですりつぶし、砂糖及び食塩で調味したもの）に2～6か月程度漬け込み、発酵させたものである。成分値は、市販品の分析値及び文献値⁸⁾に基づき決定した。

－豆腐竹輪

－04044 蒸し

－04045 焼き

「豆腐竹輪」は、木綿豆腐に魚肉すり身を混和し、練り上げて調味し成型したものである。「蒸し」は、これを蒸気で加熱したものであり、「焼き」は焙（ばい）焼したものである。成分値は、それぞれ分析値及び四訂成分表収載値に基づき決定した。

－04088 ろくじょう豆腐<六条豆腐>

「ろくじょう豆腐」は、豆腐に食塩を塗って、天日で乾燥させた製品である。薄く削ったもの

が市販されている。成分値は、市販品の分析値に基づき決定した。

[納豆類]

- 04046 糸引き納豆
- 04047 挽きわり納豆
- 04048 五斗納豆
- 04049 寺納豆

「糸引き納豆」は、蒸煮した大豆を納豆菌で発酵させたもので、糸を引くのでこの名称で呼ばれている。市販品には「調味液（たれ）」や「からし」が付いた製品が多い。成分値は、市販品（「たれ」や「からし」を除いたもの）の分析値、四訂成分表収載値及び文献値^{9)~14)}に基づき決定した。

「挽きわり納豆」は、「糸引き納豆」の一種であり、「糸引き納豆」が大豆の全粒を使用するのに対して、大豆を割砕し、種皮を除いたものを原料として製造する。市販品には「たれ」や「からし」が付いた製品が多い。成分値は、市販品（「たれ」や「からし」を除いたもの）の分析値及び文献値¹³⁾に基づき決定した。

「五斗納豆」は、糸引き納豆に米麴（こうじ）と食塩を加えて、発酵熟成させたものである。山形県米沢地方で古くから製造されている。成分値は、市販品の分析値及び四訂成分表収載値に基づき決定した。

「寺納豆」は、別名塩辛納豆、浜納豆とも呼ばれ、京都や浜松近辺の寺で造られていたもので、大徳寺納豆や浜納豆等の銘柄がある。大豆から麴を造り、塩水中に仕込み熟成させ、乾燥したものである。製品の水分や食塩含量は銘柄ごとによりかなり差異がみられる。成分値は、市販品の分析値及び四訂成分表収載値に基づき決定した。

なお、「納豆類」は、ビタミンKとしてメナキノン-7を含む。メナキノン-7は、分子量の比（メナキノン-4の分子量/メナキノン-7の分子量）を用いて、メナキノン-4に換算して、成分値を決定した。

[その他]

—おから

- 04051 生
- 04089 乾燥

「おから」は、豆腐製造において呉（ご）から豆乳を搾る際の副産物として得られる。成分値は、市販品の分析値に基づき決定した。

「乾燥」は、「生」を乾燥させたものである。「乾燥」の水分の成分値は、市販品の分析値に基づき決定した。水分以外の成分値は、「生」の成分値からの類推値に基づき決定した。

—豆乳

- 04052 豆乳
- 04053 調製豆乳
- 04054 豆乳飲料・麦芽コーヒー

豆乳類の日本農林規格¹⁵⁾では、「豆乳」は、大豆（粉末状のもの及び脱脂したものを除く）から熱水等によりたんぱく質その他の成分を溶出させ、繊維質を除去して得られた乳状の飲料（大豆豆乳液）で大豆固形分が8%以上のもの、「調製豆乳」は、大豆豆乳液に植物油及び砂糖類、

食塩等の調味料を加えた乳状の飲料（調製豆乳液）で大豆固形分6%以上のもの等、「豆乳飲料」は、調製豆乳液等で大豆固形分が4%以上のもの、調製豆乳液等に果実の搾汁、野菜の搾汁、乳又は乳製品、穀類粉末等を加えた乳状の飲料で大豆固形分4%以上のもの等と規定している。

「豆乳」の成分値は、市販品の分析値、四訂成分表収載値及び文献値⁴⁾に基づき決定した。

「調製豆乳」の成分値は、市販品の分析値及び四訂成分表収載値に基づき決定した。

「豆乳飲料・麦芽コーヒー」の成分値は、関係資料¹⁶⁾に基づき決定した。

—大豆たんぱく

—04055 粒状大豆たんぱく

—04056 濃縮大豆たんぱく

—分離大豆たんぱく

—04057 塩分無調整タイプ

—04090 塩分調整タイプ

—04058 繊維状大豆たんぱく

「大豆たんぱく」は、大豆又は脱脂大豆を主原料として造られ、畜肉加工品、水産練り製品、そう菜、冷凍食品、調理加工食品等の品質改良剤、増量剤として広く用いられている。

「粒状大豆たんぱく」は、大豆から得られたたんぱくを主原料として粒状又はフレーク状に成形し、かつ、肉様の組織を有するもの、「濃縮大豆たんぱく」は、大豆のたんぱくを軽度に濃縮して乾燥した粉末、「分離大豆たんぱく」は、大豆から抽出、分離してたんぱく純度を高め乾燥した粉末、「繊維状大豆たんぱく」は、大豆たんぱくを主原料とし、繊維状に成形し、かつ、肉様の組織を有するものである。植物性たんぱくの日本農林規格がある¹⁷⁾。成分値は、いずれも関係資料¹⁸⁾に基づき決定した。

「塩分調整タイプ」のナトリウム、カリウム、カルシウム及び食塩相当量以外の成分値は、「塩分無調整タイプ」の成分値と同じ値とした。

—湯葉

—04059 生

—04060 干し、乾

—04091 干し、湯戻し

「湯葉」の「生」は、豆乳を80℃以上の温度で加熱し続けることにより生ずる薄膜をすくい上げたものである。「干し、乾」は、これを更に乾燥したものである。「生」及び「干し、乾」の成分値は、分析値及び四訂成分表収載値に基づき決定した。

「干し、湯戻し」は、「干し、乾」を湯に浸漬して戻したものである。「干し、湯戻し」の水分の成分値は、分析値に基づき決定した。水分以外の成分値は、「干し、乾」の成分値と調理後における重量変化率及び調理前後の分析値から求めた成分変化率を用いた計算値に基づき決定した。

—04061 金山寺みそ

「金山寺みそ」は、煎った大豆と浸漬大麦又は小麦を混ぜて蒸した後、麴（こうじ）を造り、これに塩押しをしたなす、白瓜、その他の野菜類（しょうが、しその実等）を加え、熟成させたものに、水あめや砂糖を加えて調味加工したものである。原料配合や製造方法は地方により異なる。成分値は、市販品の分析値、四訂成分表収載値及び文献値¹⁹⁾に基づき決定した。また、ビタ

ミンKとしてメナキノ-7を含むので、メナキノ-4に換算して、成分値を決定した。

－04062 ひしおみそ

「ひしおみそ」には甘露ひしおと野田ひしおとがある。甘露ひしおは、裸麦と大豆を用いて麴を造り、食塩水で仕込み、熟成後、水あめ、砂糖を加えて調味加工したもので、これに瓜やなすなどを加えたものである。野田ひしおは、小麦と大豆で麴を造り、生しょうゆで仕込み、発酵させたもので、外観はしょうゆのもろみと似ている。成分値は、市販品の分析値、四訂成分表収載値及び文献値¹⁹⁾に基づき決定した。また、ビタミンKとしてメナキノ-7を含むので、メナキノ-4に換算して、成分値を決定した。

－04063 テンペ

「テンペ」はインドネシアの伝統的な発酵食品である。伝統的な方法では、大豆を水に漬し、脱皮、水煮、成形後、バナナの葉に包み発酵させる。特に重要な発酵菌はクモノスカビ (*Rhizopus oligosporus*) である。近代的な工場では純粋培養菌の孢子懸濁液を煮豆に混合する。国産大豆を原料とした近代的な製法による市販品を試料とした。成分値は、分析値及び文献値¹⁴⁾²⁰⁾に基づき決定した。

つるあずき<蔓小豆>

－04064 全粒、乾

－04092 全粒、ゆで

「つるあずき」は、ササゲ属に属し、カニメ、タケアズキともいう。インド、インドシナの原因である。アジア、太平洋地域で栽培され、タイ、ミャンマー、中国等から輸入している。種皮色が赤色のものは赤系あんの主原料となっている。「全粒、乾」の成分値は、タイ産の輸入品の分析値に基づき決定した。

「全粒、ゆで」の成分値は、「全粒、乾」の成分値と調理後における重量変化率及び調理前後の分析値から求めた成分変化率を用いた計算値に基づき決定した。

ひよこまめ<雛豆、鶏兒豆>

－04065 全粒、乾

－04066 全粒、ゆで

－04067 全粒、フライ、味付け

「ひよこまめ」は、ヒヨコマメ属に属し、西アジアの原産である。ガルバンゾーとも呼ばれる。大粒品種と小粒品種がある。メキシコ、カナダ、米国等から輸入している。トルコ、メキシコ及び米国産の輸入品を試料とした。「全粒、乾」及び「全粒、ゆで」の成分値は、分析値、四訂成分表収載値及び文献値³⁾⁴⁾に基づき決定した。

「全粒、フライ、味付け」は、「全粒、乾」を水に浸漬後、油で揚げ、食塩で味付けしたものである。成分値は、市販品の分析値に基づき決定した。

べにばないんげん<紅花隠元>

－04068 全粒、乾

－04069 全粒、ゆで

「べにばないんげん」は、インゲンマメ属に属し、中南米の原産である。ハナマメ（花豆）とも呼ばれる。種皮が白色、黒斑がある紫色及び黒色の品種がある。国内では、北海道等の冷涼な地域で生産される。また、中国、南アフリカ、アルゼンチン及びイギリスから輸入される。煮豆、

甘納豆、白あんの原料となる。

「全粒、乾」の成分値は、北海道産の白花豆及び紫花豆を用いた試料の分析値及び文献値³⁾に基づき決定した。「全粒、ゆで」の成分値は、分析値に基づき決定した。

やぶまめ <藪豆>

－04108 乾

「やぶまめ」は、ヤブマメ属に属し、アジアに分布する。豆果は地上と地中にできる。収載したものは地中果で、アイヌ民族が伝統的に食用としてきたものである。地上果は食用とはしない。

「乾」の成分値は、分析値に基づき決定した。なお、「生」の成分値は、野菜類に収載した。

らいまめ <葵豆、菜豆>

－04070 全粒、乾

－04093 全粒、ゆで

「らいまめ」は、インゲンマメ属に属し、中南米の原産である。ライマビーン、アオイマメともいう。種皮が白色系の品種は、白あんの原料として使用される。「全粒、乾」の成分値は、ミャンマー及び米国産の輸入品の分析値及び四訂成分表収載値に基づき決定した。

「全粒、ゆで」の成分値は、「全粒、乾」の成分値と調理後における重量変化率及び調理前後の分析値から求めた成分変化率を用いた計算値に基づき決定した。

りょくとう<緑豆>

－04071 全粒、乾

－04072 全粒、ゆで

「りょくとう」は、ササゲ属に属し、インドの原産である。ヤエナリ、ブンドウ、リョクズともいう。名前が示すように多くの品種の種皮は緑色をしている。近縁種のケツルアズキ (*Vigna mungo*) とともにもやしの原料としても用いられる。中国産の試料を用いた。「全粒、乾」の成分値は、分析値、四訂成分表収載値及び文献値³⁾⁴⁾に基づき決定した。

「全粒、ゆで」のビタミンKの成分値は、「全粒、乾」の成分値と調理後における重量変化率及び調理前後の成分変化率を用いた計算値に基づき決定した。ビタミンK以外の成分値は、分析値及び四訂成分表収載値に基づき決定した。

レンズまめ<扁豆>

－04073 全粒、乾

－04094 全粒、ゆで

「レンズまめ」は、ヒラマメ属に属し、東地中海地方の原産である。ヒラマメともいう。種子の大きさに変異がある。主要生産国はカナダ、インドであり、他の多くの国々でも栽培されている。米国、インド、カナダ等から輸入している。「全粒、乾」の成分値は、米国、イタリア、フランス、インド、カナダ及びトルコ産の市販品の分析値に基づき決定した。

「全粒、ゆで」の成分値は、「全粒、乾」の成分値と調理後における重量変化率及び調理前後の分析値から求めた成分変化率を用いた計算値に基づき決定した。

参考文献

- 1) 鈴木繁男 監修、武井 仁・根本芳郎・的場健二・谷地田武雄・渡辺長男 編集：餡ハンドブック（1975）光琳書院
- 2) 財団法人 食生活開発研究所：あんの製造・管理等マニュアル（昭和59年3月 農林水産省 食品流通局委託事業）
- 3) Duke, J. A. : Handbook of legumes of world economic importance. Plenum Press. (1981)
- 4) Souci, S. W. ・ Fachmann, W. ・ Kraut, H. : Food Composition and Nutrition Tables (5th edition) Medpharm Scientific Publ. (1994)
- 5) https://www.maff.go.jp/j/seisan/ryutu/daizu/d_tisiki/index.html#Q18（検索：2020年10月1日）
- 6) 平春枝：輸入食品用原料大豆に関する調査報告書．大豆供給安定協会，p. 1-47（1994）
- 7) 平春枝：南米諸国産大豆に関する調査報告書．大豆供給安定協会，p. 19（1996）
- 8) 安田正昭・松本哲也・坂口真樹・小波本直忠：Monascus属菌を用いたとうふようの熟成過程における化学成分の変化．日食工誌．40 (5), p. 331-338（1993）
- 9) 平春枝・高橋明子・岡野博文・長島秀：国産大豆の品質（第4報）茨城県大豆栽培品種の納豆加工適性．食総研報．No. 43, p. 62-71（1983）
- 10) 平春枝・鈴木典男・塚本知玄・海沼洋一・田中弘美・斎藤昌義：国産大豆の品質（第15報）納豆用小粒大豆の加工適性と納豆の品質．食総研報．No. 51, p. 48-58（1987）
- 11) 平宏和・鈴木典夫：納豆の脂質および脂肪酸組成．食総研報．No. 43, p. 58-61（1983）
- 12) 菅野彰重・高松晴樹・土橋昇・渡邊智子・高居百合子：納豆とヒキワリ納豆の製造及び保存中におけるトコフェロール含有量の変化．日食工誌．32 (10), p. 754-758（1985）
- 13) 木内 幹：最近の納豆事情．食の科学．No. 144, p. 50-52（1990）
- 14) 田口邦子・河端信・大槻耕三・田中敬子：納豆およびテンペーの製造過程における食物繊維の変化．日本栄養・食糧学会誌．39 (3), p. 203-208（1986）
- 15) 豆乳類の日本農林規格：昭和56年農林水産省告示第1800号
- 16) 日本豆乳協会：資源室提出資料「分析結果資料」（2000）
- 17) 植物性たん白の日本農林規格：昭和51年農林省告示第838号
- 18) 日本植物蛋白食品協会：資源室提出資料「分析結果資料」（2000）
- 19) 平春枝：なめ味噌の品質におよぼす要因．醸協．94 (11), p. 890-896（1999）
- 20) 松本伊左尾・今井誠一：テンペ発酵中の成分変化．日食工誌．37 (2), p. 130-138（1990）

5) 種実類

種実類の全般に通じる主な事項は、次のとおりである。

- ① この食品群に属する食品は、「らっかせい」を除いて、穀類あるいは豆類以外の種子及びその製品で、植物学的には必ずしも近縁ではない。主にナッツ、種あるいは実として市販されている。「らっかせい」は、豆類であるが、脂質含量が高いため、この食品群に分類した。
- ② 加工品については、流通している市販品を試料とした。
- ③ 調理した食品は「ゆで」及び「いり」を収載し、調理する前の食品（生又は乾）と同一の試料を用いて調理し、分析した。各食品の調理方法の概要を表12に示した。
- ④ 「分析値」、「文献値」、「類推値」、「計算値」、「借用値」、「推定値」等の用語については、第3章冒頭の「食品群全般に通じる事項」を参照されたい。

以下、食品ごとに成分値に関する主な留意点について述べる。

アーモンド

- 05001 乾
- 05002 フライ、味付け
- 05040 いり、無塩

「アーモンド」は、バラ科の落葉果樹で黒海と地中海には含まれた小アジア原産である。甘扁桃（かんへんとう）と苦扁桃（くへんとう）の2系統があつて、甘扁桃の種子の仁が食用に供される。「乾」の成分値は、米国産スイート（甘扁桃）の原料を用いた市販品を試料とし、分析値及び四訂成分表収載値に基づき決定した。「フライ、味付け」の成分値は、米国産スイート（甘扁桃）の原料を用いた市販品を試料とし、分析値に基づき決定した。

「いり、無塩」は、オーブンで加熱調理（130℃で30分間加熱後、150℃で5分間加熱）した米国産スイートを試料とし、調理前後の分析値から求めた成分変化率及び「乾」の成分値に基づき決定した。

あさく麻

- 05003 乾

「あさ」は、クワ科アサの種子である。大麻取締法の規定により大麻取扱者以外はアサを栽培することはできないので、発芽防止処理がされたものが市販されている。七味唐辛子に配合されている。成分値は、輸入品の分析値及び四訂成分表収載値に基づき決定した。

あまにく亜麻仁

- 05041 いり

「あまにく」は、アマ科アマの種子である。国内産及び輸入品を焙煎（ばいせん）したものが市販されている。成分値は、ニュージーランド産、カナダ産及び国内産の原料を用いた市販品の分析値に基づき決定した。

えごまく荳胡麻

- 05004 乾

「えごま」は、シソ科エゴマの種子である。特有の風味をもち、古来、「ごま」と同様な用途に用いられる。成分値は、国内産及び中国産の原料を用いた市販品を試料として、分析値及び四訂成分表収載値に基づき決定した。

カシューナッツ

－05005 フライ、味付け

「カシューナッツ」は、ウルシ科の常緑樹で果実の仁が食用に供される。成分値は、輸入原料の分析値及び四訂成分表収載値（「いり味付け」）に基づき決定した。

かぼちゃ＜南瓜＞

－05006 いり、味付け

「かぼちゃ」は、ウリ科カボチャの種子である。中国から輸入されたものが用いられる。「いり、味付け」は、種子を焙煎し、食塩を加えたものである。成分値は、分析値に基づき決定した。

かやく＜榧＞

－05007 いり

「かやく」の実は、山地に自生するイチイ科の高木の種子で東北地方が主産地である。成分値は、焙煎したものの分析値及び四訂成分表収載値に基づき決定した。

ぎんなん＜銀杏＞

－05008 生

－05009 ゆで

「ぎんなん」は、イチョウの種子である。成分値は、分析値、四訂成分表収載値及び成分変化率に基づき決定した。

（くり類）＜栗類＞

－日本ぐり＜日本栗＞

－05010 生

－05011 ゆで

－05012 甘露煮

－中国ぐり＜中国栗＞

－05013 甘ぐり

（くり類）は、世界各国に分布しており、産地により、欧州栗、アメリカ栗、中国栗、日本栗等に大別される。

「日本ぐり」は、山地に自生する柴栗を原種とし、栽培種はその改良種である。粒の大きさにより、大粒種（丹波栗等）、中粒種（銀寄等）及び小粒種（柴栗等）に分けられる。「生」の成分値は、日本栗（品種：国見、筑波、石槌等）の分析値に基づき決定した。「ゆで」の成分値は、分析値及び四訂成分表収載値に基づき決定した。「甘露煮」は、剥（はく）皮し、水洗、あく抜き後、湯煮又は蒸煮した栗を、砂糖を主体とするシロップに漬けたものである。成分値は、分析値及び四訂成分表収載値に基づき決定した。なお、着色料としてクチナシを用いたものもある。

「甘ぐり」は、別名焼ぐりで、栗を焙煎して造られる。日本産の栗では一部の品種を除き、焙煎しても渋皮がきれいに剥（は）がれないため、中国から輸入された「中国ぐり」が用いられている。成分値は、分析値及び四訂成分表収載値に基づき決定した。

くるみ＜胡桃＞

－05014 いり

「くるみ」は、大粒で栽培種のペルシャぐるみ（西洋ぐるみ）と、小粒で自生種の鬼ぐるみ及び姫ぐるみがあるが、市販品はペルシャぐるみが大半である。成分値は、米国产のペルシャぐる

みを試料とし、分析値及び四訂成分表収載値に基づき決定した。

けし<芥子>

－05015 乾

「けし」は、ケシ科ケシの種子である。ポピーシードとも呼ばれる。種皮の色は変異に富み、白及び青のものが市販されている。種子は微小で、焙（あぶ）ったものは芳香を放って風味があり、料理、製菓に用いられる。油分が多く、けし油は食用にもされる。あへん法の規定によりけし栽培者以外は栽培することができないので、発芽防止処理されたものが市販されている。成分値は、インド産、トルコ産、オランダ産、ロシア産、パキスタン産等の原料を用いた市販品を試料として、分析値及び四訂成分表収載値に基づき決定した。

ココナッツ

－05016 ココナッツパウダー

「ココナッツパウダー」は、熱帯、亜熱帯地域に産するココヤシの成熟した果実の胚（はい）乳を乾燥したもので、洋菓子の材料に使用される。成分値は、輸入品の分析値及び四訂成分表収載値に基づき決定した。なお、ココナッツから抽出した「やし油」は油脂類に、「ココナッツウォーター」、「ココナッツミルク」及び「ナタデココ」は果実類にそれぞれ収載した。

ごま<胡麻>

－05017 乾

－05018 いら

－05019 むき

－05042 ねり

「ごま」は、ゴマ科ゴマの種子である。種皮の色により、黒ごま、茶ごま及び白ごまに大別され、目的によって使い分けられる。東南アジア、アフリカ等から輸入されるものが多い。煎（い）ってそのまま、あるいは播（す）りつぶして料理に用いられる。

「乾」は、市販されている洗いごま（黒ごま及び白ごま）を試料とした。成分値は、分析値及び四訂成分表収載値に基づき決定した。

「いら」は、「乾」を焙煎したものである。成分値は、「乾」を調理したもの及び市販品を試料として、分析値及び四訂成分表収載値に基づき決定した。

「むき」は、白ごまを水に浸漬し、種皮を分離した後、水洗、乾燥したものである。成分値は、輸入品及び輸入原料を用いた市販品の分析値に基づき決定した。

「ねり」は、種皮を剥いた白ごま、あるいは種皮を剥かない種子を焙煎し、播（す）り潰したものである。成分値は、市販品を試料として、分析値に基づき決定した。

しい<椎>

－05020 生

「しい」の実は、煎って粉にして餅に混ぜて利用されることもあるが、生でも食べられる。成分値は、分析値及び四訂成分表収載値に基づき決定した。

すいか<西瓜>

－05021 いら、味付け

「すいか」は、ウリ科スイカの種子である。「いら、味付け」は、完熟した種子を焙煎し、食塩を添加したものである。成分値は、中国産原料を用いた市販品の分析値及び四訂成分表収載値

に基づき決定した。

チアシード

－05046 乾

「チアシード」は、中南米を原産地とする一年生草本のチア（シソ科アキギリ属）の種子である。種子は直径1 mm 程度の楕円形で、種皮色には茶、黒、灰色等の変異があり、水に浸漬すると吸水しゲル状になる。成分値は、南米（パラグアイ、ボリビア、ペルー）産、メキシコ産及びオーストラリア産を試料として、分析値に基づき決定した。

とちく栃

－05022 蒸し

「とち」の実は、中部以北の山間地で主として採取される。苦みがあるので、灰汁（あく）に漬し、水さらしして粉にし、餅に混ぜて食べられる。とち餅等の原料である。「蒸し」の成分値は、あく抜き、冷凍品の分析値に基づき決定した。

はすく蓮

－05023 未熟、生

－05024 成熟、乾

－05043 成熟、ゆで

「はす」は、ハス科ハスの種子である。緑色の未熟の種子を生でそのまま食べるものと、完熟して堅くなったものをゆでて食べるものがある。中国料理、菓子等に用いられることが多い。「未熟、生」の成分値は、分析値及び四訂成分表収載値に基づき決定した。「成熟、乾」の成分値は、中国からの輸入品の分析値に基づき決定した。なお、緑色の幼芽は廃棄部位とした。「成熟、ゆで」は、「成熟、乾」を調理したものである。成分値は、「成熟、乾」の成分値と調理後における重量変化率及び調理前後の分析値から求めた成分変化率を用いた計算値に基づき決定した。なお、緑色の幼芽は廃棄部位とした。

(ひし類)

－ひしく菱

－05025 生

－とうびしく唐菱

－05047 生

－05048 ゆで

「ひし」は、ミソハギ科ヒシの種子で、2本の刺（とげ）がある堅果である。菓子材料又は調理用とする。殻を外して水に漬けて灰汁（あく）を取り、含め煮やきんとん、炊き込みご飯とする。成分値は、分析値及び四訂成分表収載値に基づき決定した。

「とうびし」は、ヒシと同属（ヒシ属）のトウビシの堅果で、ヒシの種子と比べ、大きく、形も異なる。「生」及び「ゆで」の成分値は、分析値に基づきそれぞれ決定した。

ピスタチオ

－05026 いら、味付け

「ピスタチオ」は、トルコ、シリア及びイスラエルが原産のナッツで、イラン、ギリシャ、イタリア等が主産地である。煎って塩味をつけたものがスナック菓子として利用される。成分値は、イラン及び米国产原料を用いた製品の分析値及び四訂成分表収載値に基づき決定した。

ひまわり<向日葵>

－05027 フライ、味付け

「ひまわり」は、キク科ヒマワリの種子である。食用にされるのは、中国、ロシアから輸入される大輪系のロシアヒマワリの種子である。「フライ、味付け」は、種皮を除き、オイルローストし、食塩で味付けしたものである。成分値は、輸入原料を用いた製品の分析値に基づき決定した。

ブラジルナッツ

－05028 フライ、味付け

「ブラジルナッツ」は、ブラジルを主産地とする熱帯南アメリカ産の大型ナッツで、大型の莢（さや）の中に20～30個の種子が入っている。成分値は、分析値及び四訂成分表収載値（「いり」）に基づき決定した。

ヘーゼルナッツ

－05029 フライ、味付け

「ヘーゼルナッツ」は、薄茶色のハシバミ類の実で、欧米ではスペイン、イタリア、米国等が主な輸出国である。成分値は、トルコ産原料を用いた製品の分析値及び四訂成分表収載値（「いり」）に基づき決定した。

ペカン

－05030 フライ、味付け

「ペカン」は、クルミ科の高木の一で、山梨県及び長野県で少量産するが、輸入されるものが大部分である。成分値は、米国産原料を用いた製品の分析値及び四訂成分表収載値（「いり」）に基づき決定した。

マカダミアナッツ

－05031 いり、味付け

「マカダミアナッツ」は、オーストラリア原産のマカダミアと呼ばれる木の実である。成分値は、米国産原料を用いた製品の分析値及び四訂成分表収載値に基づき決定した。

まつく松>

－05032 生

－05033 いり

「まつ」は、チョウセンゴヨウマツの実であり、中国及び韓国から輸入される。「生」の成分値は、中国からの輸入品の分析値に基づき決定した。「いり」の成分値は、中国産原料を用いた製品の分析値及び四訂成分表収載値に基づき決定した。

らっかせい<落花生>

－05034 大粒種、乾

－05035 大粒種、いり

－05044 小粒種、乾

－05045 小粒種、いり

「らっかせい」は、マメ科ラッカセイの種子である。ピーナッツ、南京豆（なんきんまめ）とも呼ばれる。南米原産である。種子の大きさにより、大粒種のバージニアタイプと小粒種のスパ

ニッシュタイプに大別される。両者の交雑に由来する品種もある。食用とする他のマメ科種子と比べると、脂質が多いため、一般には種実類に分類されている。

「大粒種、乾」の成分値は、国産、中国産及び米国産を試料として、分析値に基づき決定した。

「大粒種、いり」の成分値は、国産及び中国産を試料として、分析値及び四訂成分表収載値に基づき決定した。「小粒種、乾」及び「小粒種、いり」の廃棄率は、「小粒種、乾」の分析値に基づき決定した。「小粒種、乾」の廃棄率以外の成分値は、「大粒種、乾」の成分値と同等と考えられるため、「大粒種、乾」の成分値からの類推値に基づき決定した。「小粒種、いり」の廃棄率以外の成分値は、「大粒種、いり」の成分値と同等と考えられるため、「大粒種、いり」の成分値からの類推値に基づき決定した。なお、未熟種実の「らっかせい」は、野菜類に収載した。

－05036 バターピーナッツ

「バターピーナッツ」は、種皮を除いた種子を植物油で揚げた後、食塩で味付けしたものである。成分値は、国産及び中国産を原料に用いた市販品を試料として、分析値及び四訂成分表収載値に基づき決定した。

－05037 ピーナッツバター

「ピーナッツバター」は、煎った種子をすりつぶし、砂糖、食塩及びショートニングを加え、練ったものである。成分値は、国産及び米国産の製品を試料として、分析値及び四訂成分表収載値に基づき決定した。

6) 野菜類

野菜類の全般に通じる主な事項は、次のとおりである。

- ① 野菜の多くが周年供給されるようになってきたが、成分値は品種、作型や収穫時期、産地及び個体間で差異があるものと考えられるので、試料の入手に当たっては、これらの点に留意した。また、収穫後の日数により、野菜の水分、ビタミン類等の分析値が変化するものと考えられるので、原則として、中央卸売市場で荷開きされた直後のものを試料とした。したがって、試料採集後、分析実施までの時間的経過を考えれば、成分値は、小売段階における新鮮な野菜のそれに相当する。「ほうれんそう」については、ビタミンCの分析値が夏季と冬季で大きく異なることが広く認められている^{1)~4)}ことから、「夏採り」、「冬採り」に分けて収載した。
- ② 輸入品が消費量のかなりの部分を占める野菜については、輸入品も試料とした。
- ③ 「漬物」、「冷凍」、「缶詰」等は、原則として複数の市販品を均質に混合して試料とした。したがって、加塩量等の加工条件は不明である。「水煮缶詰」等は、液汁を除いて試料とした。
- ④ 調理した食品は、加熱調理の「ゆで」、「油いため」、「素揚げ」、「グラッセ」、「天ぷら」「電子レンジ調理」等、未加熱調理は、「水さらし」、「塩漬」及び「ぬかみそ漬」等を収載した。原則として、調理する前の食品「生」と同一の試料を用いて調理し、分析した。各食品の調理方法の概要を表12に示した。
- ⑤ 加熱調理の「ゆで」は、食品を沸騰水中で加熱する料理である。野菜の「ゆで」は、我が国では伝統的にそれぞれの野菜に応じ、ゆでた後の調理操作をしている。例えば、未熟豆野菜及び果菜はゆでた後に湯切りを行い、葉茎野菜では、ゆでて湯切りをした後に水冷し、手搾りをしている。本成分表の「ゆで」は、これらの調理操作をした食品である。各野菜のゆで及び各調理の調理過程の詳細は、「調理方法の概要および重量変化率」(表12)に示した。茎葉野菜を調理後、搾る区分と搾らない区分について見ると、搾る区分の無機質とビタミンの成分変化率が搾らない区分に比べ低い傾向が認められる。
- ⑥ 漬物の計量に当たって、今回、再分析したものについては、農産物漬物のJAS格付を実施している(社)全国漬物検査協会の「農産物漬物の依頼検査実施要領」等に従い、液汁があるものについては液汁を取り除き、糠漬けについては糠をへら等で除去してから測定した。食品名に示した調理名から調理過程の詳細が分かりにくい食品は、「調理方法の概要および重量変化率」(表12)に加え、備考欄にも記載した。
- ⑦ 「かぶ」、「だいこん」、「にんじん」及び「きんとき」は、皮を除去した試料も分析し、収載した。
- ⑧ 廃棄率は、当該食品の消費流通形態、食生活の実態等を踏まえた実測値に基づき決定するよう留意した。
- ⑨ 野菜には硝酸態窒素を多く含むものがあり、たんぱく質値を正確に示すためには、硝酸イオン濃度を測定して硝酸態窒素相当分を差し引いて計算する必要がある。このような分析をした野菜については、備考欄に硝酸イオン量を示した。
- ⑩ キャベツ、レタス、人参等のサラダ用調理(切断後、水あるいは次亜塩素酸ナトリウム溶液

で洗浄)についてのモデル調理試験では野菜の種類や調理方法の相違にかかわらず、洗浄によりカリウム(20%程度)や葉酸(10%程度)が損失した。また、同一試料では、水洗いに比べ、次亜塩素酸ナトリウム溶液洗浄の方がカリウム、 α -及び β -カロテン及び葉酸の損失が多い傾向が認められた⁵⁾。

- ⑩ 「分析値」、「文献値」、「類推値」、「計算値」、「借用値」、「推定値」等の用語については、第3章冒頭の「食品群全般に通じる事項」を参照されたい。

以下、食品ごとに成分値に関する主な留意点について述べる。

アーティチョーク

－06001 花らい、生

－06002 花らい、ゆで

「アーティチョーク」は、「ちょうせんあざみ」のことで、初夏に出る大きい多肉質のつぼみをゆでて利用する。「生」の成分値は、開花直前の「アーティチョーク」を試料として、つぼみの花托(かたく)基部及び総苞(そうほう)の一部を除いた可食部分の分析値及び四訂成分表収載値に基づき決定した。「ゆで」の成分値は、分析値及び成分変化率に基づき決定した。

あさつき<浅葱>

－06003 葉、生

－06004 葉、ゆで

「あさつき」は、中国、日本の原野に自生し、古くから食用として利用されてきた。早生種と晩生種とがあり、周年出荷されている。「生」の成分値は、分析値に基づき決定した。「ゆで」の成分値は、分析値及び成分変化率に基づき決定した。

あしたば

－06005 茎葉、生

－06006 茎葉、ゆで

「あしたば」は、はちじょうそう、あしたぐさとも呼ばれる。中・南部太平洋岸に自生する宿根草で、八丈島、大島等では栽培も行われ、若い茎葉を利用する。「生」の成分値は、分析値及び四訂成分表収載値に基づき決定した。「ゆで」の成分値は、分析値及び成分変化率に基づき決定した。

アスパラガス

－06007 若茎、生

－06008 若茎、ゆで

－06327 若茎、油いため

－06009 水煮缶詰

「アスパラガス」の野生種は、ヨーロッパ南部からロシア南部まで広く分布しており、我が国へは明治元年に北海道に導入された。グリーンアスパラガスとホワイトアスパラガスがあり、その区分は、栽培法の違いによる。ホワイトアスパラガスは従来、缶詰専用であったが、最近では、一般調理にも用いられている。鮮度の低下が著しいので収穫後直ちに利用・加工される。

「アスパラガス」(グリーンアスパラガス)は、国産、米産及びニュージーランド産を試

料とした。「生」は、試料を通年入手したが、季節による分析値の変動は小さく、一定の傾向もみられなかったので、一括した成分値を収載した。「生」の成分値は、分析値及び四訂成分表収載値に基づき決定した。「ゆで」の成分値は、分析値及び成分変化率に基づき決定した。

「油いため」の成分値は、調理前後の分析値から求めた成分変化率、付着した植物油の量、調理に使用した植物油（なたね油）の成分値及び「生」の成分値に基づき決定した。

「水煮缶詰」（ホワイトアスパラガス）は、市販品の液汁を除くものの分析値及び四訂成分表収載値に基づき決定した。

アロエ

－06328 葉、生

「アロエ」は、ユリ（ススキノキ）科に属し、南アフリカなどの砂漠や高地に約400種が自生する。日本では栽培され、肉厚の葉が食用や民間薬として利用されてきた。キダチアロエとも呼ばれる代表的な種のほか、加工食品に広く利用されているアロエ・ベラがある。成分値は、その両者を試料とし、分析値に基づき決定した。

いんげんまめ<隠元豆>

－さやいんげん

－06010 若ざや、生

－06011 若ざや、ゆで

「いんげんまめ」の未熟菜である「さやいんげん」は、サイトウ（菜豆）、さんどまめとも呼ばれ、サラダ、あえ物等に利用される。なお、関西地方ではふじまめを「いんげんまめ」と呼ぶ場合がある。「生」の成分値は、分析値及び四訂成分表収載値に基づき決定した。「ゆで」の成分値は、分析値及び成分変化率に基づき決定した。なお、煮豆、きんとん等に用いられる完熟種子は、豆類に収載した。

（うど類）<独活類>

－うど

－06012 茎、生

－06013 茎、水さらし

－やまうど

－06014 茎、生

（うど類）は、栽培品を「うど」、山野に自生するものを「やまうど」と呼んでいたが、現在では、暗所で軟白栽培した「うど」に対して、半地下式で上半分を緑化する栽培法で作られたものを、姿、形、風味とも自生種に似ているので「やまうど」と呼んでいる。「やまうど」は、これを試料とした。「うど」の「生」の成分値は、分析値及び四訂成分表収載値に基づき決定した。「うど」の「水さらし」の成分値は、剥（はく）皮後、短冊切りとし、水さらししたものの分析値、四訂成分表収載値及び成分変化率に基づき決定した。

「やまうど」の「生」の成分値は、分析値に基づき決定した。

うるい

－06363 葉、生

「うるい」は、キジカクシ科リュウゼツラン亜科ギボウシ属の多年草で、オオバギボウシの若葉の名称で利用されている。ウリツパ、アマナ、ギンボ等とも呼ばれ、北海道、本州北部・中部

等の山野に自生するが、ハウスでの栽培も行われている。成分値は、栽培品の分析値に基づき決定した。

えだまめ<枝豆>

- 06015 生
- 06016 ゆで
- 06017 冷凍

「えだまめ」は、だいたいの未熟種子で、「生」の成分値は、国産及び台湾産を試料とし、分析値に基づき決定した。「ゆで」の成分値は、分析値及び成分変化率に基づき決定した。「冷凍」の成分値は、冷凍えだまめの大部分が輸入品であることから、台湾産、中国産及びタイ産を試料とし、分析値に基づき決定した。なお、完熟種子は、豆類に収載した。

エンダイブ

- 06018 葉、生

「エンダイブ」は、きくちしゃ、にがちしゃ又はシコレとも呼ばれ、葉は切れ込みがあって縮れている。収穫前に内葉を包み込むように外葉をしばって、軟白化する。歯切れがよく、わずかに苦みがあって、主にサラダ用とする。成分値は、分析値に基づき決定した。

(えんどう類) <豌豆類>

-トウミョウ

- 06019 茎葉、生
- 06329 芽ばえ、生
- 06330 芽ばえ、ゆで
- 06331 芽ばえ、油いため

-さやえんどう

- 06020 若ざや、生
- 06021 若ざや、ゆで

-スナップえんどう

- 06022 若ざや、生

-グリーンピース

- 06023 生
- 06024 ゆで
- 06025 冷凍
- 06374 冷凍、ゆで
- 06375 冷凍、油いため
- 06026 水煮缶詰

「トウミョウ」(豆苗)は、中国野菜の一種で、エンドウの若い茎葉を摘んだものである。「茎葉」は、若い葉と茎から成り(根は含まず)、「芽ばえ」は、豆から発芽させた幼い状態(根付き)である。中国では、エンドウから茎と葉を摘み取った前者が一般的であるが、日本では、キヌサヤエンドウやサトウエンドウなどを水耕栽培し、発芽したての根付きの若芽(後者)が豆苗として多く流通している。「芽ばえ、ゆで」及び「芽ばえ、油いため」の成分値は、調理前後の分析値から求めた成分変化率、付着した植物油の量、調理に使用した植物

油（なたね油）の成分値及び「生」の成分値に基づき決定した。

「さやえんどう」は、主として筋なし（Stringless）品種が用いられ、周年栽培されている。国産、中国産及び台湾産を試料とした。「生」の成分値は、分析値に基づき決定した。「ゆで」の成分値は、分析値及び成分変化率に基づき決定した。

「スナップえんどう」は、「スナックえんどう」とも呼ばれ、子実がある程度大きくなってもさやが硬くならない「さやえんどう」で、さやごと食べる。成分値は、分析値に基づき決定した。

未熟種子である「グリーンピース」（みえんどう）の「生」の成分値は、分析値及び四訂成分表収載値に基づき決定した。「ゆで」の成分値は、分析値及び成分変化率に基づき決定した。

「冷凍」、その「ゆで」及び「油いため」は、ニュージーランド産、米国产、中国産及びベルギー産の市販品を試料とした。なお、試料は、冷凍のミックスベジタブルとして市販されている製品から、グリーンピースのみを選別したものであるが、グリーンピースのみの冷凍品と同様の加工がなされているものである。「冷凍」の成分値は、分析値に基づき決定した。「ゆで」及び「油いため」の成分値は、「冷凍」の成分値及び成分変化率に基づき、それぞれ決定した。

「水煮缶詰」の成分値は、市販品の液汁を除いたものの分析値及び四訂成分表収載値に基づき決定した。

なお、「えんどう」の完熟種子は、豆類に収載している。

おおさかしろなく大阪白菜>

- －06027 葉、生
- －06028 葉、ゆで
- －06029 塩漬

「おおさかしろなく」は、はくさい類と「たいさい」が交雑してできたつけ菜の一種で、大阪周辺で栽培されているものである。「生」の成分値は、分析値及び四訂成分表収載値に基づき決定した。「ゆで」及び「塩漬」の成分値は、それぞれ分析値及び成分変化率に基づき決定した。

おかひじき

- －06030 茎葉、生
- －06031 茎葉、ゆで

「おかひじき」は、みるなとも呼ばれ、海岸砂地に自生する一年生草本で、内陸部では栽培も行われている。多肉質の茎を利用する。「生」の成分値は、分析値及び四訂成分表収載値に基づき決定した。「ゆで」の成分値は、分析値及び成分変化率に基づき決定した。

オクラ

- －06032 果実、生
- －06033 果実、ゆで

「オクラ」は、東北アフリカの原産で、我が国へは江戸時代末期に渡来した。我が国では親指大になった幼果を収穫し、出荷している。国内産のほかフィリピン産及びタイ産を試料とした。また、試料を通年入手したが、季節による分析値の変動は小さく、一定の傾向もみられなかったため、一括した成分値を示した。「生」の成分値は、分析値に基づき決定した。

「ゆで」の成分値は、分析値及び成分変化率に基づき決定した。

かぶ<蕪>

- －06034 葉、生
- －06035 葉、ゆで
- －06036 根、皮つき、生
- －06037 根、皮つき、ゆで
- －06038 根、皮なし、生
- －06039 根、皮なし、ゆで
- －漬物
 - －塩漬
 - －06040 葉
 - －06041 根、皮つき
 - －06042 根、皮なし
 - －ぬかみそ漬
 - －06043 葉
 - －06044 根、皮つき
 - －06045 根、皮なし

「かぶ」は、かぶらとも呼ばれ、原産地については、地中海沿岸の南ヨーロッパ説とアフガニスタンを中心とする西アジア説がある。栽培の歴史は古く、日本でも最も古くから栽培されていた野菜の一つであり、「すずな」の名で七草の一つとしても親しまれてきた。欧州系（金町小かぶ、早生小かぶ、時無小かぶ等）、東洋系（聖護院かぶ、天王寺かぶ等）及び両者の交配種があるが、大部分が一代雑種で、周年栽培されている。「葉、生」の成分値は、分析値及び四訂成分表収載値に基づき決定した。「葉、ゆで」の成分値は、分析値及び成分変化率に基づき決定した。「根、皮つき、生」及び「根、皮なし、生」の成分値は、それぞれ分析値に基づき決定した。「根、皮つき、ゆで」及び「根、皮なし、ゆで」の成分値は、それぞれ分析値及び成分変化率に基づき決定した。

「塩漬」の「葉」、「根、皮つき」及び「根、皮なし」、「ぬかみそ漬」の「葉」、「根、皮つき」及び「根、皮なし」の成分値は、いずれも分析値及び成分変化率に基づき決定した。

（かぼちゃ類）＜南瓜類＞

- －日本かぼちゃ
 - －06046 果実、生
 - －06047 果実、ゆで
- －西洋かぼちゃ
 - －06048 果実、生
 - －06049 果実、ゆで
 - －06332 果実、焼き
 - －06050 果実、冷凍
- －そうめんかぼちゃ
 - －06051 果実、生

我が国で食用にされている（かぼちゃ類）には、中米原産の「日本かぼちゃ」（ちりめん、黒皮、菊座、白菊座等）と、南米原産の「西洋かぼちゃ」（栗かぼちゃ、芳香青皮、ハッピー

ド、新栗饅等) とがある。日本かぼちゃはかつて、夏季の代表的な野菜として、いたるところで栽培されていたが、現在は、ごく一部の地域のみで栽培され、調理上の嗜好性の変化もあり、西洋かぼちゃに圧倒されつつある。

「日本かぼちゃ」の「生」の成分値は、分析値及び四訂成分表収載値に基づき決定した。「ゆで」の成分値は、分析値及び成分変化率に基づき決定した。

「西洋かぼちゃ」は、国産のほかニュージーランド産、トンガ産及びメキシコ産を試料とした。試料を通年入手したが、季節による変動がみられたものの一定の傾向は認められないこと及び国産品と輸入品が混在していることから、一括した成分値を示した。「生」の成分値は、分析値に基づき決定した。「ゆで」の成分値は、分析値及び成分変化率に基づき決定した。

「焼き」の成分値は、調理前後の分析値から求めた成分変化率と、「生」の成分値に基づき決定した。「冷凍」の成分値は、ニュージーランド産及び中国産を試料とし、分析値に基づき決定した。

「そうめんかぼちゃ」は、いとかぼちゃ、きんしうり、なますうり等とも呼ばれ、完熟した果実を輪切りにしてゆでた後、果肉を引き出すとそうめん状につながって出てくる。これを二杯酢等で食べる。成分値は、分析値に基づき決定した。

からしなく芥子菜>

—06052 葉、生

—06053 塩漬

「からしな」は元々、クロガラシとアブラナの自然交雑から成り、その両者が混在する中東地方を原産とする説が有力である。「からしな」には、類縁種としてたかな、あざみ菜等があるが、本編でいう「からしな」は、葉がらし、菜がらしと呼ばれているものである。なお、香辛料のからしの粉(和がらし)は、「からしな」の種子を脱脂後、粉碎したものである。「生」の成分値は、分析値及び四訂成分表収載値に基づき決定した。「塩漬」の成分値は、生の葉を塩漬け後、手洗いし、手搾りした分析値及び成分変化率に基づき決定した。

カリフラワー

—06054 花序、生

—06055 花序、ゆで

「カリフラワー」は、キャベツの一変種で、地中海東部沿岸を原産地とし、我が国へは明治初年に渡来し、はなやさいと呼ばれたが、現在は、「カリフラワー」と呼ぶことが定着している。食用部位は、白色あるいはクリーム色の花序(蕾(つぼみ))である。「生」の成分値は、分析値及び四訂成分表収載値に基づき決定した。「ゆで」の成分値は、分析値及び成分変化率に基づき決定した。

かんぴょう<干瓢>

—06056 乾

—06057 ゆで

—06364 甘煮

「かんぴょう」は、ゆうがおの果肉を薄く細長く切り出し乾燥させたものである。ゆうがおは、ヒョウタンと同種で、原産地は北アフリカまたはインドと考えられている。「乾」の成分値は、分析値及び四訂成分表収載値に基づき決定した。「ゆで」の成分値は、分析値、四訂

成分表収載値及び成分変化率に基づき決定した。「甘煮」は、下ゆでしたかんぴょうを砂糖、しょうゆ等で煮たものである。市販品には水飴、だし、みりん等を含む製品もある。成分値は、市販品の分析値に基づき決定した。

きく<菊>

- －06058 花びら、生
- －06059 花びら、ゆで
- －06060 菊のり

「きく」には、黄色、大輪、厚物等と品種が多く、東北地方等冷涼地での栽培が多い。食用ぎくあるいは料理ぎくと呼ばれる。「生」の成分値は、分析値及び四訂成分表収載値に基づき決定した。「ゆで」の成分値は、分析値及び成分変化率に基づき決定した。「菊のり」は、花びらを蒸して一定の大きさの薄い板状にまとめて乾燥した乾燥食用ぎくである。成分値は、市販品の分析値及び四訂成分表収載値に基づき決定した。

(キャベツ類)

－キャベツ

- －06061 結球葉、生
- －06062 結球葉、ゆで
- －06333 結球葉、油いため

－グリーンボール

- －06063 結球葉、生

－レッドキャベツ

- －06064 結球葉、生

「キャベツ」は、ヨーロッパ原産で、かつては、甘藍（かんらん）とも呼ばれていたが、現在は、「キャベツ」と呼ぶことが定着している。結球性、非結球性及びその中間のもの、葉色が淡緑色又は緑色のもの、紫色のもの（レッドキャベツ）、葉の縮れているもの（ちりめんかんらん）、平滑なもの等、多様な品種がある。我が国の品種は、主として結球性、緑色、平滑葉で、すべて一代雑種であり、周年出荷されている。

「キャベツ」の「生」は、試料を通年入手したが、季節による分析値の変動は小さく、また一定の傾向はみられなかったので、一括した成分値を収載した。「生」の成分値は、分析値に基づき決定した。「ゆで」の成分値は、分析値及び成分変化率に基づき決定した。「油いため」の成分値は、調理前後の分析値から求めた成分変化率、付着した植物油の量、調理に使用した植物油（なたね油）の成分値及び「生」の成分値に基づき決定した。

「グリーンボール」は、極早生、鮮緑色の小型「キャベツ」である。葉が柔らかいので生食に適しており、品種名が一般名として定着したものである。成分値は、分析値に基づき決定した。

「レッドキャベツ」は、赤キャベツ、紫キャベツとも呼ばれ、葉が赤紫色を呈している。成分値は、分析値に基づき決定した。

きゅうり<胡瓜>

- －06065 果実、生
- －漬物

- －06066 塩漬
- －06067 しょうゆ漬
- －06068 ぬかみそ漬
- －ピクルス
- －06069 スイート型
- －06070 サワー型

「きゅうり」は、インド原産で、一般に果皮が薄く、肉質がもろく歯切れの良い白いぼ（果皮のとげの色が白い）の華北型と、果皮が硬く、肉質は粘軟な黒いぼ（果皮のとげの色が黒い）の華南型とがあり、両者の交配種も育成されている。これらの品種はほとんど一代雑種である。なお、ピクルス用としての専用品種も栽培されている。「きゅうり」の表面にはブルームと呼ばれる白色粉状のものがみられるが、見栄えが良くないという理由から、接ぎ木によってブルームの形成されないブルームレスが普及している。「生」は、試料を通年入手したが、季節による成分値の変動は小さく、また一定の傾向はみられなかったので、一括した成分値を収載した。成分値は、分析値に基づき決定した。

なお、四訂成分表作成の際に、露地栽培ものと施設栽培ものについての分析を行ったが、これらの成分の差異は常に一定の傾向を示すとはいえず、分別して収載すべきほど明確なものとは判断されなかった。

「塩漬」の成分値は、分析値及び成分変化率に基づき決定した。「しょうゆ漬」の成分値は、市販品の分析値に基づき決定した。「ぬかみそ漬」の成分値は、分析値及び成分変化率に基づき決定した。

「ピクルス」は、各種香辛料、甘味料等を加えた食酢に漬けた「スイート型」と、塩漬後、乳酸発酵させた酸味の強い「サワー型」を収載した。成分値は、それぞれ市販品を試料とし、分析値及び四訂成分表収載値に基づき決定した。

ぎょうじゃんにんにく<行者大蒜>

- －06071 葉、生

「ぎょうじゃんにんにく」は、アイヌねぎ、ヒトビロ及びやまびるとも呼ばれ、ニンニク臭のある山菜で、北海道をはじめ寒冷地の山間に自生しているが、北海道等で栽培されるようになっていく。成分値は、栽培品の分析値に基づき決定した。

キンサイ<芹菜>

- －06075 茎葉、生
- －06076 茎葉、ゆで

「キンサイ」はセロリの一種の中国野菜で、葉柄は細くやわらかで香りが高い。水耕栽培が普及しており、これを試料とした。「生」の成分値は、分析値に基づき決定した。「ゆで」の成分値は、分析値及び成分変化率に基づき決定した。

クレソン

- －06077 茎葉、生

「クレソン」は、ヨーロッパ原産で、水芥子（みずからし）あるいはオランダみずがらし（オランダがらし）とも呼ばれる。山間に自生するものと栽培品があり、後者を試料とした。成分値は、分析値及び四訂成分表収載値に基づき決定した。

くわい<慈姑>

- 06078 塊茎、生
- 06079 塊茎、ゆで

「くわい」は、オモダカの栽培品種で、「青くわい」と「白くわい」があり、原産地は中国である。前者は日本で多く栽培されていて、これを試料とした。後者は中国大陸で栽培されている。なお、関西では野生種でオモダカ科に属する小型の「吹田くわい」が高級料理用として用いられている。「生」の成分値は、分析値及び四訂成分表収載値に基づき決定した。「ゆで」の成分値は、分析値及び成分変化率に基づき決定した。

ケール

- 06080 葉、生

「ケール」は、野生キャベツに近縁で、多くの系統がある。葉は不結球で、食用と飼料用がある。我が国では、生鮮野菜としては定着しつつあるが、主に飲料（青汁）用ケールとして利用されている。成分値は、分析値に基づき決定した。

コールラビ

- 06081 球茎、生
- 06082 球茎、ゆで

「コールラビ」は、球茎かんらんとも呼ばれ、キャベツの一変種で茎の根元がかぶのように肥大したものである。「生」の成分値は、分析値及び四訂成分表収載値に基づき決定した。「ゆで」の成分値は、分析値及び成分変化率に基づき決定した。

こごみ<屈>

- 06083 若芽、生

「こごみ」は、食用シダ類のクサソテツの若芽で、こごめ又はくさそてつとも呼ばれ、東北地方の代表的な山菜であるが、栽培もされている。成分値は、栽培品の分析値に基づき決定した。

ごぼう<牛蒡>

- 06084 根、生
- 06085 根、ゆで

「ごぼう」は、我が国のほか、ヨーロッパ、シベリアから中国北東部にかけても分布するが、食用に供するのは我が国のみといわれている。品種には、短根種（大浦、堀川等）と長根種（滝野川等）があり、また、葉柄基部が赤いもの（赤茎種）と淡緑色のもの（白茎種）がある。白茎種のもは、葉も食用に供することができる。長根種を試料とし、通年入手したが、季節による分析値の変動は小さく、また一定の傾向がみられなかったので、一括した成分値を収載した。また、中国産の試料も分析した。「生」の成分値は分析値に基づき、「ゆで」の成分値は分析値及び成分変化率に基づき決定した。

こまつな<小松菜>

- 06086 葉、生
- 06087 葉、ゆで

「こまつな」は、きょうな、たいさい等と類縁で、冬菜（ふゆな）又は雪菜（ゆきな）とも称され、秋播きと、春播きとがあり、春先につまみ菜とするものは、特にうぐいす菜とも

称される。最も有名なつけ菜の一種で、関東地方で生まれた栽培品種である。「生」の成分値は、分析値及び四訂成分表収載値に基づき決定した。「ゆで」の成分値は、分析値及び成分変化率に基づき決定した。

コリアンダー

－06385 葉、生

「コリアンダー」は、セリ科コエンドロの英名で、「シャンツァイ（香菜）」、「パクチー」とも呼ばれる。南欧、地中海東部沿岸地域原産で、葉には独特の香りがある。「葉、生」の成分値は、分析値に基づき決定した。

ザーサイ<搾菜>

－06088 漬物

「ザーサイ」は、からしなの一種で、葉柄基部が肥大する。肥大部を塩漬けにして食用とする。中国から塩漬を輸入し、国内で瓶詰め等に再包装される。成分値は、市販品を水洗したものの分析値及び四訂成分表収載値に基づき決定した。

さんとうさい<山東菜>

－06089 葉、生

－06090 葉、ゆで

－06091 塩漬

「さんとうさい」ははくさいの一変種で、はくさいに似るがやや大型で、中国山東省が原産とされる。主に半結球性であるが、結球性のもも育成されている。日本では、小さいうちに若採りしたものが「べか菜」と呼ばれて市場に出回っており、これを試料とした。「生」の成分値は、分析値に基づき決定した。「ゆで」の成分値は、分析値及び成分変化率に基づき決定した。「塩漬」の成分値は、試料を塩漬け後、手洗いし、手搾りした分析値に基づき決定した。

しかくまめ<四角豆>

－06092 若ざや、生

「しかくまめ」は、熱帯アジア地域で広く栽培され、近年日本に導入された。「しかくまめ」のさやは翼状のひだがあり断面が四角形で、栽培は高温多湿の気候に適するので、沖縄、奄美などに限られる。若ざや、種子も食用となる。成分値は、分析値に基づき決定した。

ししとう<獅子唐>

－06093 果実、生

－06094 果実、油いため

「ししとう」は、比較的小型の青果用のとうがらしであり、原産地は中央・南アメリカである。とうがらしの一変種（甘味種）で、周年出荷されている。「生」の成分値は、分析値及び四訂成分表収載値に基づき決定した。「油いため」の成分値は、ヨウ素、セレン、クロム、モリブデン及びビオチンは分析値に基づき、それら以外は文献値⁶⁾及び「生」の成分値から計算に基づき決定した。

しそ<紫蘇>

－06095 葉、生

－06096 実、生

「しそ」には、葉が緑色の青じそ、紅紫色の赤じそ、葉の表が緑色で裏が紅紫色の片面じそ等があり、周年栽培されている。原産地はミャンマーから中国であるが、我が国への渡来も相当古い。発芽して間もない幼植物を利用する芽じそ、やや開花した花穂を利用する穂じそ、葉を利用する葉じそ、実を利用する実じそがあるが、葉じそと実じそを収載した。「葉、生」の成分値は、一般に大葉として食用とされる青じそを試料とし、成分値は、分析値及び四訂成分表収載値に基づき決定した。

なお、四訂成分表作成の際に、青じそと赤じその両者について分析を行った結果、カロテンを除き、両者の各成分値間に明らかな差異が認められなかった。また、四訂成分表において、青じそと赤じそで差のみられたカロテンは赤じそについても改めて分析したが、青じそとの差がほとんどなかった。

「実、生」は、青じその実を試料とし、成分値は、分析値及び四訂成分表収載値に基づき決定した。

じゅうろくささげ<十六苳豆>

－06097 若ざや、生

－06098 若ざや、ゆで

「じゅうろくささげ」の原産地は、アフリカで、若ざやを食用とする。さやは長大で、長さが30～40cmあり、その多くは淡緑色であるが、淡紫色、白色のものもある。完熟した種子は紅色のものが多い。さやの色が緑色と淡紫色のものを試料としたが、分析値には明らかな差異は認められなかったので、両者を一括して成分値を収載した。「生」の成分値は、分析値及び四訂成分表収載値に基づき決定した。「ゆで」の成分値は、分析値及び成分変化率に基づき決定した。

しゅんぎく<春菊>

－06099 葉、生

－06100 葉、ゆで

「しゅんぎく」は、地中海沿岸を原産とし、菊菜（きくな）とも呼ばれ、葉が濃緑色で大きく、かつ、切れ込みが少ない大葉種、小型で切れ込みが大きく薄肉の小葉種及び両者の間で最も栽培が多い中葉種とがあり、周年栽培されている。水耕栽培品も出回っているので、水耕栽培品も含めて分析した。「生」の成分値は、分析値及び四訂成分表収載値に基づき決定した。「ゆで」の成分値は、分析値及び成分変化率に基づき決定した。

じゅんさい<蓴菜>

－06101 若葉、水煮びん詰

「じゅんさい」は、各地の古い湖沼に自生しており、人工沼（じゅんさい圃場）でも栽培されている。主として粘質物に包まれた若い莖葉を食用とする。一般には水煮びん詰が市販されている。成分値は、市販品の液汁を除いたものの分析値及び四訂成分表収載値に基づき決定した。

(しょうが類) <生姜類>

－葉しょうが

－06102 根莖、生

－しょうが

- －06103 根茎、皮なし、生
- －06365 根茎、皮なし、生、おろし
- －06366 根茎、皮なし、生、おろし汁
- －漬物
 - －06104 酢漬
 - －06105 甘酢漬

－新しょうが

- －06386 根茎、生

(しょうが類)には、葉しょうが(筆しょうが)、芽しょうが、根しょうが(ひねしょうが、新しょうが)等がある。

「葉しょうが」の「根茎、生」は、盆しょうが、はじかみとも呼ばれ、「しょうが」の新芽が出てまだ茎は細く、根元は淡紅色をしており、肥大塊茎が小指程度の大きさのものをいう。成分値は、分析値に基づき決定した。

「しょうが」は、根しょうがのうち、収穫後に貯蔵し翌年に出荷するいわゆるひねしょうがであり、収穫直後に出荷するものは「新しょうが」として別に収載した。「おろし」は、国産のしょうがの皮をむき、おろし金でおろしてから濡れ布(晒布巾(さらしふきん))を水で濡らし硬く搾ったもの。以下同じ。)で受けた。その後、その濡れ布で全部を包み、手搾りして汁を除いたものである。「おろし汁」は、「おろし」と同一の調理過程で汁を得たものである。

なお、「おろし」は、皮をむいたしょうがから、24% (おろす前のしょうがの質量を100%としての割合)と「おろし汁」は、76%を得た。しょうがをおろした際、その全てを利用する(流出する液汁を廃棄しない)ものの、成分値は、質量割合で「おろし」24%と「おろし汁」76%とから計算したものと同一である。この成分値は、「しょうが 根茎、皮なし、生(06103)」の成分値と同じであると考えられるが、これらの成分値の違いは試料の違いに起因するものである。

各家庭や給食施設等で扱う「しょうがおろし」の推定成分値は、おろす前のしょうがに対する「しょうがおろし」の質量割合と「おろし」と「おろし汁」の成分値とから、計算できる。具体的な計算方法は、「だいこん」の項にある「だいこんおろし」の計算方法と同じである。

「根茎、皮なし、生」の成分値は、分析値及び四訂成分表収載値に基づき決定した。「おろし」及び「おろし汁」の成分値は、それぞれの分析値に基づき決定した。

「酢漬」は、「紅しょうが」で、今回、市販品の試料を、(社)全国漬物検査協会の「農産物漬物の依頼検査実施要領」にある「液汁分離の方法」⁷⁾に従い液汁を流出させたものを再分析した。成分値は、分析値に基づき決定した。

「甘酢漬」の成分値も「酢漬」と同様、今回、市販品の試料を(社)全国漬物検査協会の「農産物漬物の依頼検査実施要領」にある「液汁分離の方法」⁷⁾に従い液汁を流出させたものを再分析した。成分値は分析値に基づき決定した。

「新しょうが」は、根と茎の根元の赤い部分までを可食部に含めて試料とした。成分値は分析値に基づき決定した。

しろうり<白瓜>

- －06106 果実、生

—漬物

—06107 塩漬

—06108 奈良漬

「しろうり」は、あさうりとも呼ばれ、果実類のまくわうりの類縁種である。果実を浅漬けとするほか奈良漬等の加工原料として用いられる。「生」及び「塩漬」の成分値は、市販品を水洗い後、水切りしたものの分析値及び四訂成分表収載値に基づき決定した。

「奈良漬」は、粕漬（かすづけ）の一種で、今回、市販品を試料として再分析した。成分値は、糠をへら及び濡れタオルを使用して完全に除去したものの分析値及び四訂成分表収載値に基づき決定した。

ずいき<芋茎>

—06109 生ずいき、生

—06110 生ずいき、ゆで

—06111 干しずいき、乾

—06112 干しずいき、ゆで

さといもは、塊茎のほかに葉柄である「ずいき」が食用に供される。塊茎は、いも及びでん粉類の「さといも」に収載した。「ずいき」には、緑色のもの（八つ頭、はす芋等）と赤紫色のもの（赤芽、唐芋等）があり、生の状態のものは「ずいき」、乾燥した「干しずいき」はいもがらとも呼ばれる。一般に、葉柄が赤紫色のものが、えぐみが弱いので食用とされ、「生ずいき」は、これを試料とした。「生」の成分値は、分析値及び四訂成分表収載値に基づき決定した。「ゆで」の成分値は、分析値及び成分変化率に基づき決定した。「干しずいき」の「乾」の成分値は、市販品の分析値及び四訂成分表収載値に基づき決定した。「ゆで」の成分値は、分析値及び成分変化率に基づき決定した。

すいぜんじな<水前寺菜>

—06387 葉、生

「すいぜんじな」は、東南アジアが原産とされるキク科スイゼンジナの茎葉である。熊本県の伝統野菜で、水前寺地区で湧き水を利用して栽培されたことから、水前寺菜と呼ばれるようになったとされる。葉の裏側が紫色を呈する。加賀野菜（石川県）の「金時草（きんじそう）」や愛知県の「式部草（しきぶそう）」も同じものである。「葉、生」の成分値は、分析値に基づき決定した。

すぐきな <酢茎菜>

—06113 葉、生

—06114 根、生

—06115 すぐき漬

「すぐきな」は、賀茂菜（かもな）とも呼ばれ、本来は京都府下の賀茂地方特産のかぶの一変種を指すが、現在の栽培種は、その在来種と聖護院かぶとが交雑したものとされる。「葉、生」及び「根、生」の成分値は、分析値及び四訂成分表収載値に基づき決定した。

「すぐき漬」は、塩漬け後、自然に乳酸発酵させた酸味のある漬物である。成分値は、市販品を軽く水洗いして水気を切ったものの分析値及び四訂成分表収載値に基づき決定した。

ズッキーニ

－06116 果実、生

「ズッキーニ」は、北アメリカ南部からメキシコ地域が原産で、つるなしかぼちゃとも呼ばれ、きゅうりに似た形のペポカボチャの一種で、未熟果実を食用とする。緑色種と黄色種がある。成分値は、分析値に基づき決定した。

せり<芹>

－06117 茎葉、生

－06118 茎葉、ゆで

「せり」には、自生のものと栽培品とがあり、前者は俗に田ぜりとも呼ばれている。葉柄の色沢は一般に前者が紫褐色、後者が青緑色である。栽培品を試料とした。「生」の成分値は、分析値及び四訂成分表収載値に基づき決定した。「ゆで」の成分値は、分析値及び成分変化率に基づき決定した。

セロリ

－06119 葉柄、生

「セロリ」は、セロリー、セルリーあるいはオランダみつばとも呼ばれる。従来は、軟白する黄色種が栽培されていたが、緑色種の利用が一般的となった。葉身を切り取った状態で輸入もされている。国産及び米国産を試料とした。成分値は、分析値及び四訂成分表収載値に基づき決定した。

なお、葉柄の緑色のものは、白色のものよりカロテンの分析値が高い傾向にあったが、一括した成分値を示した。

ぜんまい<薇>

－生ぜんまい

－06120 若芽、生

－06121 若芽、ゆで

－干しぜんまい

－06122 干し若芽、乾

－06123 干し若芽、ゆで

「ぜんまい」は、山野に自生する多年生シダ（羊歯）植物の一種で、市場にはこれを採集したものと、林間等を利用して栽培したものとが出荷されている。

「生ぜんまい」の「生」の成分値は、分析値及び四訂成分表収載値に基づき決定した。「ゆで」の成分値は、分析値及び成分変化率に基づき決定した。

「干しぜんまい」は、熱湯でゆで上げ、十分にあく抜き後、乾燥したものである。「乾」の成分値は、分析値及び四訂成分表収載値に基づき決定した。「ゆで」の成分値は、分析値及び成分変化率に基づき決定した。

そらまめ<蚕豆>

－06124 未熟豆、生

－06125 未熟豆、ゆで

「そらまめ」は、南西アジアまたは北アフリカが原産で、完熟種子を利用する場合と未熟種子を利用する場合がある。「未熟豆」は、種皮ごと食べる場合と種皮を除いて子葉部分を食べる場合があるが、本編では、後者を試料とした。「生」の成分値は、分析値及び四訂成分表

収載値に基づき決定した。「ゆで」の成分値は、分析値及び成分変化率に基づき決定した。なお、完熟種子は、豆類に収載した。

タアサイ

- 06126 葉、生
- 06127 葉、ゆで

「タアサイ」は、中国野菜のつけ菜類の一種で、昭和初期にも導入されたが、現在流通しているものは再導入されたものの改良種である。「生」の成分値は、分析値に基づき決定した。「ゆで」の成分値は、分析値及び成分変化率に基づき決定した。

(だいこん類) <大根類>

ーかいわれだいこん

- 06128 芽ばえ、生

ー葉だいこん

- 06129 葉、生

ーだいこん

- 06130 葉、生
- 06131 葉、ゆで
- 06132 根、皮つき、生
- 06133 根、皮つき、ゆで
- 06134 根、皮なし、生
- 06367 根、皮なし、生、おろし
- 06368 根、皮なし、生、おろし汁
- 06369 根、皮なし、生、おろし水洗い
- 06135 根、皮なし、ゆで

ー一切干しだいこん

- 06136 乾
- 06334 ゆで
- 06335 油いため

ー漬物

- 06388 いぶりがっこ
- 06137 ぬかみそ漬
- ーたくあん漬
 - 06138 塩押しだいこん漬
 - 06139 干しだいこん漬
- 06140 守口漬
- 06141 べったら漬
- 06142 みそ漬
- 06143 福神漬

(だいこん類)は、世界各地に分布し、品種の分化も多様で、用途も野菜から飼料用まで地域により様々である。我が国の主要品種は、主として南支系大根群に属するが、大部分が一代雑種

である。根形は短形、長形及び丸形と多様であり、用途別にも青果用、加工用及び兼用に分けることができる。収穫の容易さから、青首系が主流をなしている。

「かいわれだいこん」は、かいわれとも呼ばれ、種子を厚まきして暗所で徒長させ、双葉（貝割れ葉）が展開したときに光を当てて緑化させたものである。成分値は、分析値に基づき決定した。

「葉だいこん」は、若葉を食用とする専用品種を水耕栽培したものである。成分値は、分析値に基づき決定した。

「だいこん」の「葉、生」及び「葉、ゆで」は、収穫適期に達した「だいこん」の葉を試料とした。「生」の成分値は、分析値及び四訂成分表収載値に基づき決定した。「ゆで」の成分値は、「生」の成分値及び成分変化率に基づき決定した。「根、皮つき、生」は、試料を通年入手したが、季節による成分値の変動は小さく、一定の傾向もみられなかったので一括した成分値を示した。「生」の成分値は、分析値に基づき決定した。「ゆで」の成分値は、「生」の成分値及び成分変化率に基づき決定した。「だいこん」は、皮をむいてから利用することが多いので、「根、皮なし、生」及び「根、皮なし、ゆで」も収載した。「生」の成分値は、分析値に基づき決定した。「ゆで」の成分値は、「生」の成分値及び成分変化率に基づき決定した。

だいこんおろしは、だいこんの皮をむき、おろし金でおろしたものである。全部を使う場合（この場合は生の収載値と同じ成分値になると考えられる。後述参照）と、ある程度搾って使う場合とがある。また、だいこんおろしを濡れ布（晒布巾（さらしふきん））を水で濡らして硬く搾ったもの。以下同じ）で包み、流水で洗う場合もある。

「おろし」は、だいこんの皮をむき、おろし金でおろしながら濡れ布で受け、その濡れ布で全部を包み、手搾りして汁を分けたものである。この分けた汁は、「だいこんおろし」の成分値の推定に利用するため、「おろし汁」として収載した。

分析した試料は、皮をむいただいこんから、「おろし」18%（おろす前のだいこんの質量を100%としての割合）と「おろし汁」82%とを得たものである。

皮をむいただいこんから得られる「おろし」と「おろし汁」の割合は、搾る強さにより異なる。各家庭や給食施設等で扱う「だいこんおろし」の推定成分値は、おろす前のだいこんに対する「だいこんおろし」の質量割合と「おろし」と「おろし汁」の成分値とから、計算出来る。

計算方法

① 作った「だいこんおろし」の質量を測り、おろす前のだいこんの質量を100%としたときの割合（a%）を算出する。

② 作った「だいこんおろし」の割合（a%）と食品成分表に収載されている「おろし」の割合（18%）の差を算出する。

$a\% - 18\% =$ 作った「だいこんおろし」に含まれる、食品成分表に収載されている「おろし汁」の割合： $b\%$

③ 作った「だいこんおろし」の中の、食品成分表に収載されている「おろし」と「おろし汁」の割合を算出する。

$18\% \times 100 / (18\% + b\%) =$ 作った「だいこんおろし」中の、食品成分表に収載されている「おろし」の割合： $A\%$

$b\% \times 100 / (18\% + b\%) =$ 作った「だいこんおろし」中の、食品成分表に収載されて

いる「おろし汁」の割合：B(%)

- ④ 作った「だいこんおろし」100 gの推定成分値を算出する：

作った「だいこんおろし」100 gの推定成分値 =

食品成分表の「おろし」の成分値 ×A(%) /100 + 「おろし汁」の成分値 ×B(%) /100

なお、だいこんをおろした際、その全てを利用する（流出する液汁を廃棄しない）ものの成分値は、質量割合で「おろし」18と「おろし汁」82とから計算したものと同一である。この成分値は、「だいこん、根、皮なし、生（06134）」の成分値とも同一であると考えられるが、これらの成分値の違いは試料の違いに起因するものである。

「おろし水洗いは」は、「おろし」と「おろし汁」の同一試料のだいこんの皮をむき、おろし金でおろしながら濡れ布で受ける。その後、その濡れ布で包み、水洗いし、手搾りして汁を除いたものである。

「おろし」、「おろし汁」及び「おろし水洗い」の成分値は、それぞれの分析値に基づき決定した。

「切干しだいこん」は、千切り干し（細長く切り出し乾燥したもの）、上切り干し（千切りよりもやや太めに切り出し乾燥したもの）及び花丸切り干し（輪切りにし乾燥したもの）等がある。「乾」の成分値は、市販品を試料とし、分析値及び四訂成分表収載値に基づき決定した。

「ゆで」と「油いため」は、市販品を水戻し後、調理したもので、「油いため」の成分値は、成分変化率、付着した植物油の量、調理に使用した植物油（なたね油）の成分値及び「乾」の成分値に基づき決定した。

「いぶりがっこ」は、洗ったダイコンを燻製（くんせい）にすることにより乾燥させ、食塩及び米ぬか等で漬けた秋田県の地域伝統食品である。成分値は、市販品の分析値に基づき決定した。

「ぬかみそ漬」の成分値は、試料を糠床に一昼夜漬けた後、水洗いし、水切りした「生」の成分値及び成分変化率に基づき決定した。「たくあん漬」には、生だいこんを塩漬後、本漬けにする「塩押しだいこん漬」（新漬たくあん、早漬たくあん）と、だいこんをある程度干してから漬け込む「干しだいこん漬」（本たくあん）がある。「塩押しだいこん漬」について、今回、市販品の試料を、（社）全国漬物検査協会の「農産物漬物の依頼検査実施要領」にある「液汁分離の方法」⁷⁾に従い液汁を流出させたものを再分析した。成分値は、分析値に基づき決定した。「干しだいこん漬」の成分値は、市販品を水洗い後、水切りしたものの分析値に基づき決定した。

「守口漬」は、根径2.5～3 cm、長さ1～1.5 mに達する守口だいこんの粕漬（かすづけ）である。成分値は、市販品を水洗い後、水切りしたものの分析値及び四訂成分表収載値に基づき決定した。

「べったら漬」は、麴（こうじ）漬けの一種である。今回、市販品を試料として再分析した。成分値は、麴をへら及び濡れタオルを使用して完全に除去したものの分析値に基づき決定した。

「みそ漬」は、ある程度干しただいこんをみそに漬けたものである。今回、市販品の試料を、（社）全国漬物検査協会の「農産物漬物の依頼検査実施要領」にある「液汁分離の方法」⁷⁾に従い液汁を流出させたものから、味噌をへら及び濡れタオルを使用して完全に除去したものを再分析した。成分値は、分析値に基づき決定した。

「福神漬」は、だいこんを主体に、なす、きゅうり、なた豆等を加えて、しょうゆを主体とする調味液に漬けたいわゆる混合野菜の調味漬の範ちゅうに入る食品である。成分値は、市販品の調味液を除去したものの分析値及び四訂成分表収載値に基づき決定した。

(たいさい類) <体菜類>

一つまみな

－06144 葉、生

－たいさい

－06145 葉、生

－06146 塩漬

「たいさい」は、きょうな、こまつな等と類縁の野菜で、しゃくし菜とも呼ばれている。「つまみな」は、本葉4～5枚で若採りする雪白体菜（せっぱくたいさい）である。なお、間引きしただいこん、こまつな等の若苗もつまみ菜として利用されている。本編では、若採りした「せっぱくたいさい」を試料とし、成分値は、分析値に基づき決定した。

「たいさい」の「生」の成分値は、分析値及び四訂成分表収載値に基づき決定した。「塩漬」の成分値は、試料を塩漬け後、手洗いし、手搾りしたものの分析値及び成分変化率に基づき決定した。

たかな<高菜>

－06147 葉、生

－06148 たかな漬

「たかな」は、広義にはからしな類に包含されるが、極めて変異に富み、かつおな、広島紫たかな、大葉たかな等多くの品種群に分かれている。「生」の成分値は、分析値及び四訂成分表収載値に基づき決定した。

「たかな漬」は、塩漬け後、乳酸発酵させたものである。今回、市販品の試料を、(社)全国漬物検査協会の「農産物漬物の依頼検査実施要領」にある「液汁分離の方法」⁷⁾に従い液汁を流出させたものを再分析した。成分値は、分析値に基づき決定した。

たけのこ<筍>

－06149 若莖、生

－06150 若莖、ゆで

－06151 水煮缶詰

－06152 めんま、塩蔵、塩抜き

一般によく用いられる「たけのこ」は、モウソウチク（孟宗竹）のたけのこである。「生」の成分値は、分析値及び四訂成分表収載値に基づき決定した。「ゆで」の成分値は、分析値及び成分変化率に基づき決定した。「水煮缶詰」の成分値は、市販品の液汁を除いたものを試料とし、分析値に基づき決定した。

「めんま」は、マチク（麻竹）のたけのこを蒸して乳酸発酵させた後、天日で乾燥し塩蔵したものである。代用品としてホテイチク（布袋竹）を原料としたものもある。成分値は、市販塩蔵品を塩抜きしたものを試料とし、分析値に基づき決定した。

(たまねぎ類) <玉葱類>

－たまねぎ

- －06153 りん茎、生
- －06154 りん茎、水さらし
- －06155 りん茎、ゆで
- －06336 りん茎、油いため
- －06389 りん茎、油いため（あめ色たまねぎ）

－赤たまねぎ

- －06156 りん茎、生

－葉たまねぎ

- －06337 りん茎及び葉、生

（たまねぎ類）は、世界各地で栽培され、りん茎の形状により球形種、扁平種、卵形種、色により黄色種、赤色種及び白色種に大別されるほか、その味により甘たまねぎと辛たまねぎに分けられる。我が国で栽培されている品種の大半は、黄系の球形種又は扁平種の辛たまねぎである。外食需要を中心にかなりの量が輸入されている。「赤たまねぎ」は、扁平又は球形の赤色種であり、呈味（ふりがな）の上では甘玉ねぎである。「葉たまねぎ」は品種ではなく、通常のだまねぎを早期に収穫し食用とするものである。

「たまねぎ」は、国産の試料を通年入手し分析したが、季節による成分値の変動は小さく、一定の傾向もみられなかった。また、米国産及び中国産も分析したが、国産も含め一括して成分値を示した。「生」の成分値は、分析値に基づき決定した。「水さらし」及び「ゆで」の成分値は、「生」の成分値及び成分変化率に基づき決定した。「油いため」の成分値は、成分変化率、付着した植物油の量、調理に使用した植物油（なたね油）の成分値及び「生」の成分値に基づき決定した。「油いため（あめ色たまねぎ）」の調理では、生の質量の5%の油（なたね油）を加え、色が付き始めるまで中火でいため、その後弱火でいためたものを試料とした。成分値は、分析値及び成分変化率に基づき決定した。

「赤たまねぎ」は、レッドオニオンあるいは紫たまねぎと呼ばれ、主にサラダの彩りとして利用される。成分値は、分析値に基づき決定した。

「葉たまねぎ」は、玉の部分が膨らみ始めた早い時期に葉付きのまま収穫したもので、玉の部分は新玉ねぎと同様に、また葉の部分は青ねぎと同じ料理に利用できる。成分値は、分析値に基づき決定した。

たらのめ<たらの芽>

- －06157 若芽、生
- －06158 若芽、ゆで

「たらのめ」は、山野に自生するタラノキの若芽を摘んで利用するが、ハウス等で栽培も行われている。「生」の成分値は、基部の木質部を除いたものの分析値及び四訂成分表収載値に基づき決定した。「ゆで」の成分値は、分析値及び成分変化率に基づき決定した。

チコリ

- －06159 若芽、生

「チコリ」は、チコリー、きくにがなとも呼ばれる。根株を伏せ込み軟化栽培したもので、はくさいの芯に似た芽を収穫する。フランス語でアンディーブと呼ばれるため、エンダイブと混同されることがある。成分値は、輸入品（一部国産品）の分析値に基づき決定した。

ちぢみゆきな

-06376 葉、生

-06377 葉、ゆで

「ちぢみゆきな」は宮城県を中心に栽培されている。元々は中国野菜のターサイの変種と言われ、冬場の寒さにあてロゼット化したものが「ちぢみゆきな」として出荷されている。「生」及び「ゆで」の成分値は、それぞれ関係資料⁸⁾に基づき決定した。

チンゲンサイ<青梗菜>

-06160 葉、生

-06161 葉、ゆで

-06338 葉、油いため

「チンゲンサイ」は、中国野菜のパクチョイの一種で青軸系のものである。「生」の成分値は、分析値及び四訂成分表収載値に基づき決定した。「ゆで」の成分値は、分析値、四訂成分表収載値及び成分変化率に基づき決定した。「油いため」の成分値は、調理前後の分析値から求めた成分変化率、付着した植物油の量、調理に使用した植物油（なたね油）の成分値及び「生」の成分値に基づき決定した。

つくし<土筆>

-06162 胞子茎、生

-06163 胞子茎、ゆで

「つくし」は、スギナの胞子茎のことで、自生品のほか、市販されるものには促成栽培品がある。「生」の成分値は、分析値及び四訂成分表収載値に基づき決定した。「ゆで」の成分値は、分析値及び成分変化率に基づき決定した。

つるなく<蔓菜>

-06164 茎葉、生

「つるな」は、はまちしゃとも呼ばれ、各地の海辺に自生しているが、一部では栽培もされている。成分値は、分析値及び四訂成分表収載値に基づき決定した。

つるにんじん<蔓人参>

-06390 根、生

「つるにんじん」は、キキョウ科ツルニンジン根の根で、アイヌ民族が伝統的に食用としてきたものである。「根、生」の成分値は、分析値に基づき決定した。

つるむらさき<落葵>

-06165 茎葉、生

-06166 茎葉、ゆで

「つるむらさき」は、1年生のつる性草本で、葉及び若茎を利用する。「生」の成分値は、分析値に基づき決定した。「ゆで」の成分値は、分析値及び成分変化率に基づき決定した。

つわぶき

-06167 葉柄、生

-06168 葉柄、ゆで

「つわぶき」は、暖地の海辺近くに自生し、形状はふきに以ているが異種である。葉柄の皮を剥（は）ぎ、あく抜きしたものを利用する。「生」の成分値は、剥（はく）皮した葉柄の

分析値及び四訂成分表収載値に基づき決定した。「ゆで」の成分値は、分析値、四訂成分表収載値及び成分変化率に基づき決定した。

とうがらし<唐辛子>

- 06169 葉・果実、生
- 06170 葉・果実、油いため
- 06171 果実、生
- 06172 果実、乾

「とうがらし」は、中央・南米の熱帯地域が原産地であり、なんばんとも呼ばれる。通常、辛味種と甘味種に大別されるが、辛味種（たかのかつめ、ハツ房等）を収載した。葉とうがらしは、辛味種の葉のことである。「葉・果実、生」、「果実、生」及び「果実、乾」の成分値は、分析値及び四訂成分表収載値に基づき決定した。「葉・果実、油いため」の成分値は、文献値⁶⁾、「葉・果実、生」及び「調合油」の成分値に基づき計算により決定した。「とうがらし」の甘味種は、「ししとう」及び（ピーマン類）として別に収載した。なお、一味唐辛子とも呼ばれるとうがらしの粉は、調味料及び香辛料類に収載した。

とうがん<冬瓜>

- 06173 果実、生
- 06174 果実、ゆで

「とうがん」は、熱帯アジア原産で、亜熱帯及び熱帯地方では重要な野菜である。「生」の成分値は、分析値及び四訂成分表収載値に基づき決定した。「ゆで」の成分値は、分析値、四訂成分表収載値及び成分変化率に基づき決定した。

(とうもろこし類) <玉蜀黍類>

—スイートコーン

- 06175 未熟種子、生
- 06176 未熟種子、ゆで
- 06339 未熟種子、電子レンジ調理
- 06177 未熟種子、穂軸つき、冷凍
- 06178 未熟種子、カーネル、冷凍
- 06378 カーネル、冷凍、ゆで
- 06379 カーネル、冷凍、油いため

—缶詰

- 06179 クリームスタイル
- 06180 ホールカーネルスタイル

—ヤングコーン

- 06181 幼雌穂、生

「とうもろこし」は、南米北部が原産地と推定され、我が国には室町時代に渡来した。スイートコーンは、明治時代に米国から北海道へ新品種が導入され、従来のものとは比べて甘味が強いため、導入されて以降、需要が拡大した。「とうもろこし」は、完熟種子を利用する場合と、未熟種子を利用する場合とがある。野菜類では未熟種子を利用するものを収載している。

「スイートコーン」の「生」及び「ゆで」は、バイカラー種等を試料とした。「生」の成分値は、分析値に基づき決定した。「ゆで」の成分値は、分析値及び成分変化率に基づき決定した。「電子レンジ調理」の成分値は、調理前後の分析値から求めた成分変化率と、「生」の成分値に基づき決定した。「穂軸つき、冷凍」は、米国産を試料とし、成分値は、分析値に基づき決定した。食品名に用いた「カーネル」は、穂軸を除いた実（尖帽（せんぼう）（穂軸との接合部）を除く種子）のみからなる部位を指す。「カーネル、冷凍」、その「ゆで」及び「油いため」は、米国産、中国産及びベルギー産の市販品を試料とした。なお、試料は、冷凍のミックスベジタブルとして市販されている製品から、スイートコーンのみを選別したものであるが、スイートコーンだけの冷凍品と同様の加工がなされているものである。「カーネル、冷凍」の成分値は、分析値に基づき決定した。「ゆで」及び「油いため」の成分値は、「冷凍」の成分値及び成分変化率に基づき、それぞれ決定した。

「缶詰」は「クリームスタイル」及び「ホールカーネルスタイル」を収載し、成分値は、分析値及び四訂成分表収載値に基づき決定した。

「ヤングコーン」は、ベビーコーンあるいはミニコーンとも呼ばれ、「スイートコーン」の幼雌穂（ようしすい）を芯ごと収穫したものである。成分値は、分析値に基づき決定した。

なお、完熟種子は、穀類に収載した。

（トマト類）

ートマト

- ー06182 赤色トマト、果実、生
- ー06183 赤色ミニトマト、果実、生
- ー06391 黄色トマト、果実、生

ードライトマト

- ー06370 果実、乾

ー加工品

- ー06184 ホール、食塩無添加
- ー06185 トマトジュース、食塩添加
- ー06340 トマトジュース、食塩無添加
- ー06186 ミックスジュース、食塩添加
- ー06341 ミックスジュース、食塩無添加

「トマト」は、ナス科の一年生草木で、栽培種はイタリア系、イギリス系、アメリカ系品種に大別される。我が国の青果用品種は、主としてアメリカ系品種を改良したもので、多数の優良一代雑種と各種作型により、周年出荷されている。生食用は品種改良が進み、流通している「トマト」のほとんどが完熟型と呼ばれる品種である。また、施設栽培品が70%以上を占めている。「赤色トマト」の「果実、生」は、試料を通年入手し分析したが、成分値の変動は小さく、季節による一定の傾向も認められなかったので一括した成分値を示した。

なお、四訂成分表作成の際に、露地栽培ものと施設栽培もの及び加工原料用（露地栽培）のものについての分析を行ったが、これらの成分の差異は常に一定の傾向を示すとはいえず、分別して収載すべきほど明確なものとは判断されなかった。また、露地栽培と施設栽培、化学肥料を使った慣行栽培と有機栽培によってビタミンC含量に差があるかどうか、文献等

の調査をしたが一定の傾向は認められなかった。

「赤色ミニトマト」は、プチトマトあるいはチェリートマトとも呼ばれ、果実の大きさが10～50gと小型で、赤または桃色の円形又は洋なし型である。成分値は、分析値に基づき決定した。

「黄色トマト」の「果実、生」は、果実の色が黄色のトマト及びミニトマトを試料とした。成分値は、分析値に基づき決定した。

なお、「黄色トマト」を追加したことに伴い、既記載の「トマト、果実、生(06182)」及び「ミニトマト、果実、生(06183)」の食品名をそれぞれ「赤色トマト、果実、生」及び「赤色ミニトマト、果実、生」へ変更した。

「ドライトマト」は、ミニトマト等を天日干しやオープンレンジ加熱により乾燥したもので、食塩等を添加していないものである。成分値は、米国産及びチリ産を試料とし、分析値に基づき決定した。なお、ドライトマトには、食塩等を加えたものもある。

「加工品」は、「ホール」、「トマトジュース」及び「ミックスジュース」を記載した。「ホール、食塩無添加」の成分値は、液汁を除いたものの分析値、四訂成分表収載値及び関係資料⁹⁾¹⁰⁾に基づき決定した。

「トマトジュース、食塩添加」は、加工用トマトを破砕して搾汁し、皮、種子等を除去後、食塩を添加したものである。成分値は、分析値、四訂成分表収載値及び関係資料⁹⁾¹¹⁾に基づき決定した。

「ミックスジュース、食塩添加」は、「トマトジュース」を主原料（全容量の50%以上）とし、これにセロリ、にんじん及びその他の野菜類を破砕して搾汁したもの（全容量の10%以上）を混合し、食塩、香辛料等を加えたものである。成分値は、分析値、四訂成分表収載値及び関係資料⁹⁾¹⁰⁾に基づき決定した。

「トマトジュース、食塩無添加」及び「ミックスジュース、食塩無添加」については、ナトリウム及び食塩相当量以外の成分値は、それぞれ、「食塩添加」のものと同じ値とした。

トレビス

－06187 葉、生

「トレビス」は、イタリア原産で、あかめチコリー、レッドチコリーとも呼ばれる。チコリーは芽を食べるが、「トレビス」は、より生育した葉を用いる。不結球、半結球及び結球性のものがある。日本へは1980年代初頭に導入された。成分値は、輸入品の分析値に基づき決定した。

とんぶり

－06188 ゆで

「とんぶり」は、ホウキギ（ホウキグサ）の種子で、ずぶし又はねんどうとも呼ばれる。ゆでた種子を水切り後フィルム包装したものが市販されている。成分値は、市販品の分析値に基づき決定した。

ながさきはくさい<長崎白菜>

－06189 葉、生

－06190 葉、ゆで

「ながさきはくさい」は、唐菜（とうな）とも呼ばれる。つけ菜のうちでも品質が良いと

されている。なお、関東土着系の縮麺白菜（ちりめんはくさい）は、唐人菜（とうじんな）とも呼ばれている。「生」の成分値は、分析値及び四訂成分表収載値に基づき決定した。「ゆで」の成分値は、分析値、四訂成分表収載値及び成分変化率に基づき決定した。

（なす類）＜茄子類＞

－なす

- －06191 果実、生
- －06192 果実、ゆで
- －06342 果実、油いため
- －06343 果実、天ぷら

－べいなす＜米茄子＞

- －06193 果実、生
- －06194 果実、素揚げ

－漬物

- －06195 塩漬
- －06196 ぬかみそ漬
- －06197 こうじ漬
- －06198 からし漬
- －06199 しば漬

「なす」は、インド原産で、果実の形が長、卵及び丸のもの、果色が紫、白、緑のもの等、多彩な地方品種の分化が見られる。しかし、現在栽培されているものの大半は、一代雑種の長又は卵形の黒紫色種であって、周年出荷されている。「生」は、試料を通年入手し分析したが、季節による成分変動は小さく、一定の傾向もみられなかったので、一括した成分値を示した。なお、四訂成分表作成の際に、露地栽培ものと施設栽培ものについての分析を行ったが、これらの成分の差異は常に一定の傾向を示すとはいえず、分別して収載すべきほど明確なものとは判断されなかった。「ゆで」の成分値は、分析値及び成分変化率に基づき決定した。「油いため」の成分値は、調理前後の分析値から求めた成分変化率、付着した植物油の量、調理に使用した植物油（なたね油）の成分値及び「生」の成分値に基づき決定した。「天ぷら」の成分値は、分析値に基づき決定した。衣の量及び脂質の増減量については表13に示した。

「べいなす」は、洋なすとも呼ばれ、へたが緑色、果皮が紫紺色の大型だ円形の「なす」である。煮る、焼く、揚げる等の調理に向いているが、漬物には向かない。「生」の成分値は、分析値に基づき決定した。「素揚げ」の成分値は、分析値及び成分変化率に基づき決定した。

「漬物」の「塩漬」及び「ぬかみそ漬」の成分値は、試料をそれぞれ塩漬け、ぬかみそ漬け後、手洗いし、手搾り又は水切りしたものの分析値及び成分変化率に基づき決定した。「こうじ漬」は、なすを漬けこみ液（こうじ、しょうゆ、砂糖、唐辛子等）に漬けたものである。成分値は、市販品を試料とし、漬け液を濡れ布巾で除いたものの分析値及び四訂成分表収載値（四訂成分表の「からし漬」は、「こうじ漬」を収載したもの）に基づき決定した。「からし漬」は、なすを漬け床（酒粕、砂糖、からしこ、食塩等）に漬けたものである。成分値は、市販品を試料とし、濡れ布巾で漬け床を除いたものの分析値に基づき決定した。「しば漬」は、「なす」を主体にし、みょうが、とうがらし、きゅうり等を刻んで塩漬けにしたものである。

成分値は、市販品の液汁を除いたものの分析値及び四訂成分表収載値に基づき決定した。

なずなく齋>

－06200 葉、生

「なずな」は、ぺんぺんぐさ、三味線草とも呼ばれる。成分値は、分析値及び四訂成分表収載値に基づき決定した。

(なばな類) <菜花類>

－和種なばな

－06201 花らい・茎、生

－06202 花らい・茎、ゆで

－洋種なばな

－06203 茎葉、生

－06204 茎葉、ゆで

「なばな」は、つけ菜類の一種で、なのはな、しんつみな、かぶれなとも呼ばれる。主として花蕾（からい）を食用とする「和種なばな」と、茎葉を食用とする「洋種なばな」がある。前者は関東、後者は関西及び中部地域で栽培されている。

「和種なばな」の「生」の成分値は、分析値及び四訂成分表収載値に基づき決定した。「ゆで」の成分値は、分析値及び成分変化率に基づき決定した。

「洋種なばな」の「生」の成分値は分析値に基づき、「ゆで」の成分値は、分析値及び成分変化率に基づき決定した。

にがうり<苦瓜>

－06205 果実、生

－06206 果実、油いため

「にがうり」は、熱帯アジア原産で、つるれいし、ゴーヤとも呼ばれ、南九州及び沖縄地方で古くから栽培されていたが、グリーンカーテンとしても用いられ全国で栽培されている。緑色でこぶ状の突起に覆われた細長型の幼果が利用される。「生」の成分値は、分析値及び四訂成分表収載値に基づき決定した。「油いため」の成分値は、文献値⁶⁾、「生」及び「調合油」の成分値に基づき計算により決定した。

(にら類) <蕪類>

－にら

－06207 葉、生

－06208 葉、ゆで

－06344 葉、油いため

－花にら

－06209 花茎・花らい、生

－黄にら

－06210 葉、生

「にら」は、山野に自生もしているが、大葉種の導入、改良により周年栽培されている。「生」の成分値は、栽培品の分析値及び四訂成分表収載値に基づき決定した。「ゆで」の成分値は、分析値、四訂成分表収載値及び成分変化率に基づき決定した。「油いため」の成分値は、

調理前後の分析値から求めた成分変化率、付着した植物油の量、調理に使用した植物油（なたね油）の成分値及び「生」の成分値に基づき決定した。

「花にら」は、とう立ちしたにらの「花茎・花らい」である。成分値は、分析値に基づき決定した。

「黄にら」は、完全遮光下で軟化栽培して得られる黄化した「葉」である。成分値は、分析値に基づき決定した。

（にんじん類）＜人参類＞

－葉にんじん

－06211 葉、生

－にんじん

－06212 根、皮つき、生

－06213 根、皮つき、ゆで

－06214 根、皮なし、生

－06215 根、皮なし、ゆで

－06345 根、皮なし、油いため

－06346 根、皮なし、素揚げ

－06347 根、皮、生

－06216 根、冷凍

－06380 根、冷凍、ゆで

－06381 根、冷凍、油いため

－06348 グラッセ

－06217 ジュース、缶詰

－きんとき

－06218 根、皮つき、生

－06219 根、皮つき、ゆで

－06220 根、皮なし、生

－06221 根、皮なし、ゆで

－ミニキャロット

－06222 根、生

「にんじん」は、古くから東洋系品種（和種）が栽培されていたが、明治以降、ヨーロッパ系品種群の導入により品種改良が進み、ヨーロッパ系及びヨーロッパ系と東洋系との交雑種が主要品種になっている。短、中根種が主流である。「葉にんじん」は、にんじんなども呼ばれ、若い「にんじん」の葉で、間引いた「にんじん」あるいは「ミニキャロット」の葉である。「葉にんじん」の生産を目的に水耕栽培も行われ、これを試料とした。成分値は、分析値に基づき決定した。

「にんじん」は、試料を通年入手し分析したが、季節による変動は小さく、一定の傾向もみられなかった。また、輸入品が出回っているため、ニュージーランド産及びオーストラリア（タスマニア島）産も分析し、国産品も含め一括した成分値を示した。「根、皮つき、生」の成分値は、分析値に基づき決定した。「根、皮つき、ゆで」の成分値は、分析値及び成分変

化率に基づき決定した。「根、皮なし、生」の成分値は、分析値に基づき決定した。「根、皮なし、ゆで」の成分値は、分析値及び成分変化率に基づき決定した。「根、皮なし、油いため」及び「根、皮なし、素揚げ」の成分値は、調理前後の分析値から求めた成分変化率、付着した植物油の量、調理に使用した植物油（なたね油）の成分値及び「生」の成分値に基づき決定した。「根、皮、生」の成分値は、分析値に基づき決定した。分析の際、「根、皮、生」の α -カロテン及び β -カロテンの含量を同一試料ロットから調製した「根、皮なし、生」と比較したが、試料による差が大きく、部位による違いは明確ではなかった。

「にんじん」は、収穫後、水を噴霧しながらブラシ等で洗浄するため、根の表面の薄皮がないものが流通している。

「にんじん」の「根、冷凍」、その「ゆで」及び「油いため」は、中国産、米国産及びベルギー産の市販品を試料とした。なお、試料は、冷凍のミックスペジタブルとして市販されている製品から、にんじんのみを選別したものであるが、にんじんのみの冷凍品と同様の加工がなされているものである。

「冷凍」は、分析値に基づき成分値を決定した。「ゆで」及び「油いため」の成分値は、「冷凍」の成分値及び成分変化率に基づき、それぞれ決定した。

「ジュース」の成分値は、市販品の分析値に基づき決定した。「グラッセ」は、バターと砂糖を加えて煮た食品で、甘煮ともいわれる。成分値は、分析値に基づき決定した。

「きんとき」（金時）は、きょうにんじんとも呼ばれ、主として関西地域で栽培され、東洋系品種の中では最も生産量が多い。ヨーロッパ系にんじんの橙色はカロテンに由来し、「きんとき」の濃赤色は主にリコペンによる。「根、皮つき、生」及び「根、皮なし、生」の成分値は、分析値に基づき決定した。「根、皮つき、ゆで」及び「根、皮なし、ゆで」の成分値は、分析値及び成分変化率に基づき決定した。

「ミニキャロット」は、「にんじん」の生育初期に間引くか、当初から「ミニキャロット」生産のために密植栽培したもので、生食用に供される。成分値は、分析値に基づき決定した。

（にんにく類）＜大蒜、葫類＞

－にんにく

－06223 りん茎、生

－06349 りん茎、油いため

－茎にんにく

－06224 花茎、生

－06225 花茎、ゆで

「にんにく」は、中央アジア原産で、国産のほか輸入品も多く消費されているので、国産、中国産及び台湾産を試料とした。「生」の成分値は、分析値及び四訂成分表収載値に基づき決定した。「油いため」の成分値は、調理前後の分析値から求めた成分変化率、付着した植物油の量、調理に使用した植物油（なたね油）の成分値及び「生」の成分値に基づき決定した。

「茎にんにく」は、別名「にんにくの芽」といい、とう立ちした「にんにく」の花蕾（からい）を切り落とした茎である。「生」の成分値は、分析値に基づき決定した。「ゆで」の成分値は、分析値及び成分変化率に基づき決定した。

なお、調味料及び香辛料類に、「ガーリックパウダー」及び「にんにく」の「おろし」を収

載した。

(ねぎ類) <葱類>

ー根深ねぎ

- ー06226 葉、軟白、生
- ー06350 葉、軟白、ゆで
- ー06351 葉、軟白、油いため

ー葉ねぎ

- ー06227 葉、生
- ー06352 葉、油いため

ーこねぎ

- ー06228 葉、生

ねぎは、古くから各種品種群が各地に普及しているが、土寄せして葉鞘部を軟白する「根深ねぎ」(関東型)と、軟白しない「葉ねぎ」(関西型)に大別される。

「根深ねぎ」の「生」の成分値は、白色部のみを試料とし、分析値に基づき決定した。「ゆで」の成分値は、調理前後の分析値から求めた成分変化率及び「生」の成分値に基づき決定した。「油いため」の成分値は、調理前後の分析値から求めた成分変化率、付着した植物油の量、調理に使用した植物油(なたね油)の成分値及び「生」の成分値に基づき決定した。

「葉ねぎ」の「生」の成分値は、緑色部のみを試料とし、分析値及び四訂成分表収載値に基づき決定した。「油いため」の成分値は、調理前後の分析値から求めた成分変化率、付着した植物油の量、調理に使用した植物油(なたね油)の成分値及び「生」の成分値に基づき決定した。

「こねぎ」は、「葉ねぎ」や一本ねぎを若採りしたものである。「葉ねぎ」としての利用だけでなく、「わけぎ」や「あさつき」と同様に用いられるため、「万能ねぎ」等の名で市販されている。成分値は、分析値に基づき決定した。

のざわな<野沢菜>

- ー06229 葉、生

ー漬物

- ー06230 塩漬
- ー06231 調味漬

「のざわな」は、元来長野県、新潟県等の山間積雪地帯で栽培されている「かぶ」の一変種である。「生」の成分値は、分析値及び四訂成分表収載値に基づき決定した。「塩漬」の成分値は、市販品を水洗い後、手搾りしたものの分析値、四訂成分表収載値及び成分変化率に基づき決定した。「調味漬」の成分値は、市販品を手搾りしたものの分析値及び四訂成分表収載値に基づき決定した。

のびる<野蒜>

- ー06232 りん茎葉、生

「のびる」は、山野に自生する野草である。成分値は、分析値及び四訂成分表収載値に基づき決定した。

はくさい<白菜>

- 06233 結球葉、生
- 06234 結球葉、ゆで
- 漬物
 - 06235 塩漬
 - 06236 キムチ

「はくさい」は、中国原産で、我が国へは明治中期以降導入され、大正以降各地で栽培されるようになった。従来は秋播き栽培が主体であったが、一代雑種の育成により周年栽培、出荷されている。栽培品種は、完全結球性品種が大半である。完全結球性で内部が黄色の黄芯系品種が主流をなしているため、これを試料とした。「生」は、試料を通年入手し分析したが、季節による成分値の変動は小さく、一定の傾向もみられなかったため、一括した成分値を示した。「ゆで」の成分値は、分析値及び成分変化率に基づき決定した。

「漬物」の「塩漬」及び「キムチ」は、今回、市販品の試料を、(社)全国漬物検査協会の「農産物漬物の依頼検査実施要領」にある「液汁分離の方法」⁷⁾に従い液汁を流出させたものを再分析した。成分値は、分析値に基づき決定した。

パクチョイ

- 06237 葉、生

「パクチョイ」は、中国野菜で、青軸の品種をチンゲンサイ（青梗菜）、白軸の品種を「パクチョイ」（白菜）あるいはパイゲンサイ（白梗菜）という。漢字では白菜と書くが、いわゆるはくさい（白菜）ではない。成分値は、分析値に基づき決定した。

バジル

- 06238 葉、生

「バジル」は、バジリコ、スイートバジルとも呼ばれ、香辛料や香草として利用される代表的なハーブの一種である。成分値は、分析値に基づき決定した。

パセリ

- 06239 葉、生

「パセリ」は、オランダぜりとも呼ばれるが、「パセリ」の名称が定着している。葉に切れ込みが多くて縮む品種と平滑な品種があるが、前者の需要が多い。成分値は、前者の分析値及び四訂成分表収載値に基づき決定した。

はつかだいこん<二十日大根>

- 06240 根、生

「はつかだいこん」は、播種後20~30日で収穫できる極めて早生のだいこんの一変種で、一般の大型だいこんが東洋系であるのに対し西洋系に属する。品種は多彩で、根形が球形、だ円形、円筒形のもの、根色が白色、赤色、両者半々のもの等がある。これらのうち赤色球形根の品種を試料とした。ビタミンC以外の成分値は、分析値及び四訂成分表収載値に基づき決定した。ビタミンCは、分析値に基づき成分値を決定した。

はなっこりー

- 06392 生

「はなっこりー」は、中国野菜（サイシン）とブロッコリーの種間交雑品種として育成されたもので、山口県の地域特産野菜である。花序（花蕾（からい））と花茎（かけい）、苞葉（ほうよ

う)を食用とする。「生」の成分値は、分析値に基づき決定した。

はやとうり<隼人瓜>

- 06241 果実、白色種、生
- 06353 果実、緑色種、生
- 06242 果実、白色種、塩漬

「はやとうり」は、主として南九州で栽培され、漬物等に利用される。「白色種」と「緑色種」がある。「白色種」は「緑色種」よりビタミンAの含有量が少ないので、細分化して収載している。「生」の成分値は、ビタミンAはそれぞれの四訂成分表収載値に基づき決定し、その他の成分値は、「白色種」の分析値及び四訂成分表収載値に基づき決定した。「白色種、塩漬」の成分値は、「白色種」の試料を塩漬け後、手洗いし、水ふきしたものの分析値及び四訂成分表収載値に基づき決定した。

ビーツ

- 06243 根、生
- 06244 根、ゆで

「ビーツ」には、青果用(テーブルビート)、砂糖原料用(甜菜)、飼料用の品種があるが、テーブルビートを試料とした。テーブルビートは、かえんさいともいい、紅色球形のはつかだいこんや赤かぶに似ているが、輪切りにすると同心円状の赤紋のあるのが特徴である。「生」の成分値は、分析値及び四訂成分表収載値に基づき決定した。「ゆで」の成分値は、分析値及び成分変化率に基づき決定した。

(ピーマン類)

-青ピーマン

- 06245 果実、生
- 06246 果実、油いため

-赤ピーマン

- 06247 果実、生
- 06248 果実、油いため

-オレンジピーマン

- 06393 果実、生
- 06394 果実、油いため

-黄ピーマン

- 06249 果実、生
- 06250 果実、油いため

-トマピー

- 06251 果実、生

ピーマンは、とうがらしの一変種(甘味種)で、比較的大型の果実をつける一群の総称であり、周年栽培されている。色や形状の異なる種々のピーマンも出回っているが、単にピーマンという場合は「青ピーマン」を指す。

「青ピーマン」の「生」は、試料を通年入手し分析したが、季節による変動は小さく、一定の傾向がみられなかったので、一括した成分値を示した。成分値は、分析値に基づき決定した。な

お、四訂成分表作成の際に、露地栽培ものと施設栽培ものについての分析を行ったが、これらの成分の差異は常に一定の傾向を示すとはいえず、分別して収載すべきほど明確なものとは判断されなかった。「油いため」の成分値は、ヨウ素、セレン、クロム、モリブデン及びビオチンは分析値に基づき、それら以外は文献値⁶⁾、「生」及び「調合油」の成分値に基づき計算により決定した。

「赤ピーマン」、「黄ピーマン」及び「オレンジピーマン」は、中果種あるいは大果種のピーマンで、完熟果が赤色のものが「赤ピーマン」、黄色のものが「黄ピーマン」、オレンジ色のものが「オレンジピーマン」である。また、これらのうち大型のものはパプリカ、ビッグピーマン、ジャンボピーマンとも呼ばれているが、香辛料の原料となるパプリカとは品種が異なる。「赤ピーマン」及び「黄ピーマン」の「生」の成分値は、それぞれオランダ産を試料とし、分析値に基づき決定した。「オレンジピーマン」の「生」の成分値は、国産と韓国産を試料とし、分析値に基づき決定した。「赤ピーマン」及び「黄ピーマン」の「油いため」の成分値は、文献値⁶⁾、それぞれの「生」及び「調合油」の成分値に基づき計算により決定した。「オレンジピーマン」の「油いため」の成分値は、分析値に基づき決定した。

「トマピー」は、「赤ピーマン」を丸くしたトマトのような形と色と、果物のような甘味をもっているが、トマトではない。成分値は、分析値に基づき決定した。

ひのなく日野菜>

－06252 根・茎葉、生

－06253 根・茎葉、甘酢漬

「ひのな」は、かぶの一種であるが、だいこんに似て直根状である。根は白いが、上部三分の一は紫赤色を呈す。滋賀県を中心に栽培され、葉をつけたまま漬物等に利用されている。「生」の成分値は、分析値及び四訂成分表収載値に基づき決定した。

現在、「ひのな」の漬物は、「甘酢漬」が主流になっている。成分値は、市販品を軽く手搾りしたものの分析値に基づき決定した。

ひろしまなく広島菜>

－06254 葉、生

－06255 塩漬

「ひろしまな」は、つけな類に属するたいさいの一変種で、平茎菜（ひらぐきな）とも呼ばれている。「生」の成分値は、分析値及び四訂成分表収載値に基づき決定した。「塩漬」の成分値は、市販品の液汁を除き、軽く手搾りし、株元を除去したものの分析値に基づき決定した。

(ふき類) <蕨類>

－ふき

－06256 葉柄、生

－06257 葉柄、ゆで

－ふきのとう

－06258 花序、生

－06259 花序、ゆで

「ふき」は、全国の山野に自生し、栽培種（秋田ぶき、愛知早生ぶき等）は、これから選

抜されたものといわれ、施設栽培の導入もあって、周年栽培されている。「生」の成分値は、分析値及び四訂成分表収載値に基づき決定した。「ゆで」の成分値は、分析値及び成分変化率に基づき決定した。

「ふきのとう」は、「ふき」の花序のことである。「生」の成分値は、分析値及び四訂成分表収載値に基づき決定した。「ゆで」の成分値は、分析値及び成分変化率に基づき決定した。

ふじまめ<藤豆>

－06260 若ざや、生

「ふじまめ」は、関西で、いんげんまめとも呼ばれるが、インゲンマメ (*Phaseolus vulgaris*) とは異なる。千石豆 (せんごくまめ)、味豆 (あじまめ) と呼ばれる。成分値は、分析値に基づき決定した。

ふだんそう<不断草>

－06261 葉、生

－06262 葉、ゆで

「ふだんそう」は、ビーツの類縁種で、葉を利用するよう分化したもので、唐ぢしゃとも呼ばれている。耐暑性及び耐寒性があり、一年中利用できることから不断草という。葉が大きくて葉柄が白色の洋種が、うまい菜と呼ばれ、主に関西で流通している。「生」の成分値はこれを試料とし、分析値及び四訂成分表収載値に基づき決定した。「ゆで」の成分値は、分析値、四訂成分表収載値及び成分変化率に基づき決定した。

ブロッコリー

－06263 花序、生

－06264 花序、ゆで

－06395 花序、電子レンジ調理

－06396 花序、焼き

－06397 花序、油いため

－06354 芽ばえ、生

「ブロッコリー」は、キャベツの一変種であり、主として茎の先端部に形成される緑色の花序 (花蕾 (からい) ともいう) を食用とする。国産及び米国産を試料とした。成分値は、「生」は分析値に基づき成分値を更新するとともに、その他の調理後食品は、分析値及び成分変化率に基づき決定した。

「芽ばえ」は、ブロッコリーの種子を発芽させた「スプラウト」とも呼ばれるもので、成分値は、分析値に基づき決定した。

へちま<糸瓜>

－06265 果実、生

－06266 果実、ゆで

「へちま」は、東南アジア原産で、いとうり、ナーペナとも呼ばれ、鹿児島、沖縄等で食用に栽培され、緑色の幼果を煮物等に利用する。「生」の成分値は、分析値及び四訂成分表収載値に基づき決定した。「ゆで」の成分値は、分析値、四訂成分表収載値及び成分変化率に基づき決定した。

(ほうれんそう) <菠薐草>

- －06267 葉、通年平均、生
- －06355 葉、夏採り、生
- －06356 葉、冬採り、生
- －06268 葉、通年平均、ゆで
- －06357 葉、夏採り、ゆで
- －06358 葉、冬採り、ゆで
- －06359 葉、通年平均、油いため
- －06269 葉、冷凍
- －06372 葉、冷凍、ゆで
- －06373 葉、冷凍、油いため

「ほうれんそう」には、和（東洋）種群と洋（西洋）種群がある。前者の種子にはとげがあり、葉の切れ込みが大きく、葉肉が薄く、主に秋冬採りである。後者の種子は丸く、葉の切れ込みが少なく、葉肉は厚く、主に春から秋採りである。しかし、両群品種の雑種や一代雑種の利用により、あるいは、高冷・冷涼地栽培やトンネル・ハウス栽培を組み合わせ、周年供給されている。冷凍ほうれんそうは、国産品も市販されているが、外食産業を中心に輸入品が多く利用されている。

「生」は、試料を通年入手し分析したところ、特にビタミンCの分析値が、冬季に高く、夏季に低い傾向がみられた。この傾向は広く認められる^{1)~4)}ことから、細分化して両者を本表に収載している。「生」の成分値は、ビタミンCについては、それぞれの分析値に基づき個別に決定し、その他の成分は両者の分析値に基づき同じ値として決定した。なお、露地栽培と施設栽培によってビタミンC含量に差があるかどうか文献等の調査をしたが、一定の傾向は認められなかった。

「ゆで」の成分値は、分析値及び成分変化率に基づき決定した。「生」と同様に、「夏採り」と「冬採り」を細分化して収載した。「油いため」の成分値は、「通年平均、生」の成分変化率、付着した植物油の量、調理に使用した植物油（なたね油）の成分値に基づき決定した。「冷凍」の成分値は、中国産の原料を用いた市販品を試料として、分析値に基づき決定した。鉄及びカルシウムの成分値は、中国産及び国産の原料を用いた市販品を試料として、分析値に基づき決定した。なお、「冷凍」のナトリウムの成分値が高いのは、冷凍加工工程におけるブランチング処理に2%程度の食塩水が利用されたためと推測される。

「冷凍、ゆで」は、中国産の材料を用いた市販品を試料とした分析値から、「冷凍」の分析値及び成分変化率に基づき決定した。

「冷凍、油いため」は、中国産の原料を用いた市販品を試料とし、「冷凍」の分析値及び成分変化率に基づき決定した。これらの具体的な調理方法は、表12に示した。

野菜には硝酸態窒素を多く含むものがあり、たんぱく質値をより正確に示すためには、硝酸イオン濃度を測定して、全窒素から硝酸態窒素相当分を差し引いて計算する必要がある。そのため、「冷凍」、「冷凍、ゆで」及び「冷凍、油いため」についても分析した硝酸イオン量を備考欄に示した。

ホースラディシュ

- －06270 根茎、生

「ホースラディシュ」は、わさびだいこん、西洋わさびとも呼ばれ、宿根性草本で根に辛

味と香味がある。長野県、北海道で多く栽培されている。成分値は、分析値及び四訂成分表収載値に基づき決定した。

まこも<真菰>

－06271 茎、生

「まこも」は、真菰筍（まこもだけ）とも呼ばれる。黒穂菌が寄生してたけのこ状に肥大した茎の根もと部分を利用する。成分値は分析値に基づき決定した。

みずかけな<水掛菜>

－06272 葉、生

－06273 塩漬

「みずかけな」は、冬期に利用する冬菜の一種で、厳寒期に温地下水の得られる地方で水田裏作として栽培される。収穫及び利用の方法により、刈菜（かりな）と薑菜（とうな）があり、かりなは地際から刈りとって青菜として利用し、とうなは伸びはじめた薑（とう）をつけ根から摘み利用する。一般には漬物等後者の利用が多いので、とうなを試料とした。「生」の成分値は、分析値及び四訂成分表収載値に基づき決定した。「塩漬」の成分値は、市販品を水洗い後、手搾りしたものの分析値、四訂成分表収載値及び成分変化率に基づき決定した。

みずな<水菜>

－06072 葉、生

－06073 葉、ゆで

－06074 塩漬

「みずな」は、みずな群の葉菜で、関東地方では京菜（きょうな）、せんすじきょうなと呼ばれることがある。なお、壬生菜（みぶな）は、壬生地方（京都）原産の一変種と考えられている。「生」の成分値は、分析値及び四訂成分表収載値に基づき決定した。「ゆで」の成分値は、分析値及び成分変化率に基づき決定した。「塩漬」の成分値は、試料を塩漬け後、手洗いし、手搾りしたものの分析値及び成分変化率に基づき決定した。

(みつば類) <三葉類>

－切りみつば

－06274 葉、生

－06275 葉、ゆで

－根みつば

－06276 葉、生

－06277 葉、ゆで

－糸みつば

－06278 葉、生

－06279 葉、ゆで

「みつば」は、古来、山野に自生するものが利用されてきたが、現在では、関東を中心とする軟白みつばと、関西を中心とする「糸みつば」（あおみつば）が生産されている。

軟白みつばは、根株を溝や穴蔵で軟白する場合と、根株に春先土寄せして軟白する場合とがあり、前者は根部を切って出荷するので「切りみつば」、後者は根つきのままなので「根みつば」と呼ばれている。「糸みつば」は、細く小さいうちに根つきのまま出荷する「みつば」

のことで、水耕栽培により周年出荷がされている。水耕栽培品を試料とした。

「切りみつば」、「根みつば」及び「糸みつば」の「生」の成分値は、それぞれ分析値及び四訂成分表収載値に基づき決定した。「ゆで」の成分値は、それぞれ分析値、四訂成分表収載値及び成分変化率に基づき決定した。

みぶなく壬生菜>

－06360 葉、生

「みぶな」は、みずなとともに、京菜とも呼ばれ、京都の伝統野菜の一つである。みずなの一変種と考えられている。関西地方で古くから親しまれてきた冬の野菜で、露地栽培が中心である。成分値は、分析値に基づき決定した。

(みょうが類) <茗荷類>

－みょうが

－06280 花穂、生

－みょうがたけ

－06281 茎葉、生

「みょうが」は、花みょうが、みょうがの子とも呼ばれ、花蕾（からい）を夏につけるもの（夏みょうが）と、秋につけるもの（秋みょうが）がある。成分値は、分析値及び四訂成分表収載値に基づき決定した。

「みょうがたけ」（茗荷筍）は、「みょうが」の地下茎から出る若茎を軟化栽培し、収穫前に光を当てて色付けしたものである。成分値は、分析値に基づき決定した。

むかご<零余子>

－06282 肉芽、生

「むかご」は、ナガイモ及びヤマノイモの葉腋に生ずる直径1～2 cmの肉芽である。成分値は、分析値に基づき決定した。

めキャベツ<芽キャベツ>

－06283 結球葉、生

－06284 結球葉、ゆで

「めキャベツ」は、キャベツの一変種で、子持ち甘藍（かんらん）、姫かんらん、姫キャベツ等の別名がある。「生」の成分値は、分析値及び四訂成分表収載値に基づき決定した。「ゆで」の成分値は、分析値、四訂成分表収載値及び成分変化率に基づき決定した。

めたで<芽蓼>

－06285 芽ばえ、生

「めたで」は、紅たでと青たでがある。紅たではヤナギタデ、青たではヤナギタデの変種のアオタデ又はホソバタデの子葉である。成分値は、紅たでを試料とし、分析値に基づき決定した。

(もやし類)

もやしは、主に豆類の種子を暗所で発芽、軟化徒長させたものである。

－アルファルファもやし

－06286 生

「アルファルファ」はマメ科の多年草で、飼料作物として極めて重要であるが、もやしの

材料に利用されている。もやしの中では小さいので、糸もやしとも呼ばれる。成分値は、分析値及び四訂成分表収載値に基づき決定した。

ーだいずもやし

- ー06287 生
- ー06288 ゆで

「だいず」の芽ばえがもやしとして広く利用されている。「生」の成分値は、分析値及び四訂成分表収載値に基づき決定した。「ゆで」は、分析値及び成分変化率に基づき決定した。

ーブラックマッペもやし

- ー06289 生
- ー06290 ゆで
- ー06398 油いため

「ブラックマッペ」は、ケツルアズキとも呼ばれ、リョクトウと近縁である。インドや東南アジアでは重要な常食豆であるが、我が国ではもやしとして食される。「生」は分析値に基づき成分値を更新した。「油いため」の成分値は、分析値及び成分変化率に基づき決定した。

ーりよくとうもやし

- ー06291 生
- ー06292 ゆで

「りよくとう」は、やえなりとも呼ばれ、「ブラックマッペ」と近縁である。「生」の成分値は、分析値及び四訂成分表収載値に基づき決定した。「ゆで」の成分値は、分析値、四訂成分表収載値及び成分変化率に基づき決定した。

モロヘイヤ

- ー06293 茎葉、生
- ー06294 茎葉、ゆで

「モロヘイヤ」は、和名「たいわんつなそ」（しまつなそ）で、若い茎葉を利用する。中近東からアフリカ北部の諸国で広く利用されている。「生」の成分値は、分析値に基づき決定した。「ゆで」の成分値は、分析値及び成分変化率に基づき決定した。

やぶまめ <藪豆>

- ー06401 生

「やぶまめ」は、マメ科ヤブマメの地中果で、アイヌ民族が伝統的に食用としてきたものである。「生」の水分値は、文献値に基づき決定し、他の成分値は、「乾」の成分値からの類推値に基づき決定した。なお、「乾」の成分値は、豆類に収載した。

やまごぼう <山牛蒡>

- ー06295 みそ漬

「やまごぼう」は、本州中南部の山野に自生するごぼうあざみの俗称で、もりあざみ、きくごぼうとも呼ばれ、有毒な野草であるヤマゴボウとは別種のものである。利用されているものの大半は栽培品である。「みそ漬」の成分値は、市販品を試料とし、分析値及び四訂成分表収載値に基づき決定した。

ゆりね <百合根>

- ー06296 りん茎、生

－06297 りん茎、ゆで

「ゆりね」は、ユリのりん茎である。野生種と栽培種がある。食用を目的として栽培される品種は、主としてヤマユリ、オニユリ及びコオニユリである。「生」の成分値は、分析値及び四訂成分表収載値に基づき決定した。「ゆで」の成分値は、分析値、四訂成分表収載値及び成分変化率に基づき決定した。

ようさい<蕪菜>

－06298 茎葉、生

－06299 茎葉、ゆで

「ようさい」は、えんさい、空心菜（くうしんさい）とも呼ばれ、花がアサガオに似ているので朝顔菜（あさがおな）とも呼ばれる。食用部位は茎葉である。「生」の成分値は、分析値及び四訂成分表収載値に基づき決定した。「ゆで」の成分値は、分析値、四訂成分表収載値及び成分変化率に基づき決定した。

よめなく嫁菜>

－06300 葉、生

「よめな」は、自生する野草で、おはぎ、うはぎ、はぎな等の別名があり、春に若苗を食用とする。成分値は、分析値及び四訂成分表収載値に基づき決定した。

よもぎ<蓬>

－06301 葉、生

－06302 葉、ゆで

「よもぎ」は、各地に自生し、よもぎなとも呼ばれるが、春に若苗を摘んで草もちに用いるので、もちぐさとも呼ばれている。「生」の成分値は、分析値及び四訂成分表収載値に基づき決定した。「ゆで」の成分値は、分析値、四訂成分表収載値及び成分変化率に基づき決定した。

らっかせい<落花生>

－06303 未熟豆、生

－06304 未熟豆、ゆで

「らっかせい」は、南京豆（なんきんまめ）、ピーナッツとも呼ばれる。やや未熟な状態で収穫し、えだまめのようにさやごとゆでて、豆を食べるゆで落花生の消費が増加している。「生」の成分値は分析値に基づき決定した。「ゆで」の成分値は、ゆで落花生の市販品の分析値に基づき決定した。なお、完熟種実の「らっかせい」は、種実類に収載した。

(らっきょう類) <蕪類>

－らっきょう

－06305 りん茎、生

－06306 甘酢漬

－エシャレット

－06307 りん茎、生

「らっきょう」は、おおにら、さとにらとも呼ばれ、主として「りん茎」を食用とする。「生」の成分値は、分析値及び四訂成分表収載値に基づき決定した。「甘酢漬」は、砂糖を加えた食酢に「らっきょう」を漬け込んだものである。今回、市販品の試料を、(社) 全国漬物

検査協会の「農産物漬物の依頼検査実施要領」にある「液汁分離の方法」⁷⁾に従い液汁を流出させ、たものを再分析した。成分値は、分析値に基づき決定した。

「エシャレット」は土寄せ軟白栽培の「らっきょう」を生食用に若採りしたものである。成分値は、分析値に基づき決定した。

リーキ

－06308 りん茎葉、生

－06309 りん茎葉、ゆで

「リーキ」は、ねぎに似ているが、葉は中空でなく扁平であり、主に軟白部を利用する。「生」の成分値は、根元及び緑色部を除いたものの分析値及び四訂成分表収載値に基づき決定した。「ゆで」の成分値は、分析値、四訂成分表収載値及び成分変化率に基づき決定した。四訂成分表に比べてカロテン値が大幅に小さくなっているのは、四訂成分表では緑色部も含めたものを試料としたのに対し、緑色部を除いたものを試料としたことによる。

ルッコラ

－06319 葉、生

「ルッコラ」は、ロケットサラダ、エルカ、ルコラとも呼ばれ、ごまのような風味をもち、サラダに利用される。成分値は、分析値に基づき決定した。

ルバーブ

－06310 葉柄、生

－06311 葉柄、ゆで

「ルバーブ」は、食用大黄（しょくようだいおう）とも呼ばれ、多年生草本でハート形の葉をつける長い葉柄を食用にする。「生」の成分値は、分析値及び四訂成分表収載値に基づき決定した。「ゆで」の成分値は、分析値、四訂成分表収載値及び成分変化率に基づき決定した。

(レタス類)

－レタス

－06312 土耕栽培、結球葉、生

－06361 水耕栽培、結球葉、生

－サラダな

－06313 葉、生

－リーフレタス

－06314 葉、生

－サニーレタス

－06315 葉、生

－サンチュ

－06362 葉、生

－コスレタス

－06316 葉、生

(レタス類)には、結球性の「レタス」(クリस्पヘッド型たまちしゃ)、不完全結球性の「サラダな」(バターヘッド型)、非結球性の「リーフレタス」(ちりめんちしゃ、あおちりめんちしゃ)、長だ円形の緩い結球を示す「コスレタス」(ロメインレタス、たちちしゃ、たち

レタス) 等がある。「リーフレタス」のうち葉色が赤紫色のものは「サニーレタス」(あかりめんちしゃ) と呼ばれている。

「レタス」の「土耕栽培、結球葉、生」は、試料を通年入手し分析した。カロテン、葉酸及びビタミンCの分析値にかなりの変動がみられたが、季節による一定の傾向が認められなかったので、一括した成分値を示した。成分値は、分析値に基づき決定した。「水耕栽培、結球葉、生」は、温度や光などの環境条件を制御した植物工場で、土の代わりに肥料を含む培養液を使って栽培されたものである。成分値は、分析値に基づき決定した。

「サラダな」の成分値は、分析値及び四訂成分表収載値に基づき決定した。

「リーフレタス」及び「サニーレタス」の成分値は、それぞれ分析値に基づき決定した。

「サンチュ」は、リーフレタスに属するカキヂシャの一種で、「チマ・サンチュ」とも呼ばれる。春と秋に栽培され、焼肉やサラダ用として消費される。成分値は、分析値に基づき決定した。

「コスレタス」は、輸入品も流通していることから、国産及び米国産を試料とした。成分値は、分析値に基づき決定した。

れんこん<蓮根>

—06317 根茎、生

—06318 根茎、ゆで

—06371 甘酢れんこん

「れんこん」は、ハスの地下茎のことで、晩秋から冬にかけて収穫される。ハスは、在来種群と中国種群(支那種及び備中種)がある。「生」は、試料を通年入手し分析したが、季節による分析値の変動は小さく、一定の傾向もみられなかったことから、一括した成分値を示した。成分値は分析値に基づき決定した。「ゆで」の成分値は、分析値及び成分変化率に基づき決定した。なお、ハスの種実は、種実類に収載した。

「甘酢れんこん」は、酢に砂糖、食塩等を混合した甘酢に、薄切りにしたれんこんを加熱し漬け込んだものである。成分値は、市販品の分析値に基づき決定した。なお、試料には着色料を加えたものがあつた。ヨウ素の成分値については、ヨウ素を含む着色料の添加量に影響されるため、その標準値を定めることを見送った(参考値(可食部100 g当たり(水分補正前))、着色料添加品(データ数=2、単位 μg): 1986.2、578.9。着色料無添加品(データ数=1、単位 μg): 0.9)。

わけぎ<分葱>

—06320 葉、生

—06321 葉、ゆで

「わけぎ」は、ねぎの一変種で、夏期にりん茎を作って休眠する。主として関西以西で栽培されている。「生」の成分値は、分析値及び四訂成分表収載値に基づき決定した。「ゆで」の成分値は、分析値、四訂成分表収載値及び成分変化率に基づき決定した。

わさび<山葵>

—06322 根茎、生

—06323 わさび漬

「わさび」は、山間の清流で栽培される沢わさびと、畑地で栽培される畑わさびとがあり、一般には前者を指す。なお、ホースラディッシュ(西洋わさび、わさびだいこん)を、地方

によっては畑わさびと呼んでいる。沢わさびには、葉柄基部が緑色のものと、赤色のものがあるが、一般に前者の方が辛味が強い。「生」の成分値は、沢わさびを試料とし、分析値及び四訂成分表収載値に基づき決定した。

「わさび漬」は、「わさび」の葉柄、根茎を細断し浅塩で漬けた後、水洗いし、ほぼ同量の酒かすと混合したものである。成分値は、市販品の分析値及び四訂成分表収載値に基づき決定した。

わらび<蕨>

- 06324 生わらび、生
- 06325 生わらび、ゆで
- 06326 干しわらび、乾

「わらび」は、山野に自生するシダ（羊歯）植物の一種で、市場にはこれを採集したものと、林間等を利用して栽培したものが出荷されている。「生」の成分値は、分析値及び四訂成分表収載値に基づき決定した。「ゆで」の成分値は、分析値、四訂成分表収載値及び成分変化率に基づき決定した。

「干しわらび、乾」は、熱湯でゆで上げ、十分あく抜きし、乾燥したものである。成分値は、中国産試料の分析値及び四訂成分表収載値に基づき決定した。

(その他)

－ミックスベジタブル

- 06382 冷凍
- 06383 冷凍、ゆで
- 06384 冷凍、油いため
- 06399 野菜ミックスジュース、通常タイプ
- 06400 野菜ミックスジュース、濃縮タイプ

野菜冷凍食品品質表示基準¹²⁾では、野菜冷凍食品を、「野菜に、選別、洗浄、不可食部分の除去、整形等の前処理及びブランチング（製品の変色等の変質を防ぐための軽い湯通し等の加工）を行ったもの（ブランチングを行っていないものを混合したものを含む。）を凍結し、包装し、及び凍結したまま保持したものであって、簡便な調理をし、又はしないで食用に供されるもの」と規定している。「ミックスベジタブル」として収載したものは、グリーンピース、スイートコーン及びにんじんを混合している市販品を試料とした。収載した「冷凍」の成分値は、「グリーンピース、冷凍」、「スイートコーン、冷凍」及び「にんじん、冷凍」のそれぞれの成分値を、試料とした市販品におけるそれぞれの野菜の質量比の平均（29：37：34）で合計し決定した。なお、商品に使用されている野菜の質量比が本成分表の割合と異なる場合は、商品の各野菜の質量比を計測しその割合を算出すれば、本成分表の個別の食品の成分値を用いその商品の成分値が算出できる。

「ゆで」の成分値は「グリーンピース、ゆで」、「スイートコーン、ゆで」及び「にんじん、ゆで」の成分値をそれぞれ調理後の質量比（28：39：33）の割合で、「油いため」の成分値は「グリーンピース、油いため」、「スイートコーン、油いため」及び「にんじん、油いため」の成分値をそれぞれ調理後の質量比（29：39：32）の割合で合計し決定した。

「野菜ミックスジュース、通常タイプ」は、トマト搾汁（さくじゅう）を主原料とし、他の野菜搾汁を加えた混合野菜搾汁である。品名が「トマトミックスジュース」である市販品を試料と

し、成分値は分析値に基づき決定した。「野菜ミックスジュース、濃縮タイプ」は、製品 200 mL に、健康日本 21（第二次）の目標値である成人 1 日当たりの野菜摂取量の目標値（350 g 以上）相当量を用いている混合野菜搾汁で、レモン果汁を加えたものである。品名が「野菜ミックス濃縮ジュース」又は「野菜混合飲料」である市販品を試料とし、成分値は、分析値に基づき決定した。

参考文献

- 1) 資源協会：生産流通技術の発展等に伴う食品成分値の変化に関する実態調査報告書。p. 365-366（1994）
- 2) 目黒孝司・吉田企世子・山田次良・下野勝昭：夏どりホウレンソウの内部品質指標。土肥誌。62(4), p. 435-438（1991）
- 3) 辻村卓・小松原晴美・荒井京子・福田知子：出回り期が長い食用植物のビタミンおよびミネラル含有量の通年成分変化 (1)。ビタミン。71(2), p. 67-74（1997）
- 4) 辻村卓・日笠志津・荒井京子：出回り期が長い食用植物のビタミンおよびミネラル含有量の通年成分変化 (2)。ビタミン。72(11), p. 613-617（1998）
- 5) 文部科学省：日本食品標準成分表における調理による成分変化率の検証調査（2019）
- 6) 渡邊智子・鈴木亜夕帆・吉田ちぐさ・浜野友加：資源室提出資料「とうがらし、にがうり、ピーマンの油いためー調理前後の重量及び成分値ー」（2000）
- 7) 液汁分離の模式図

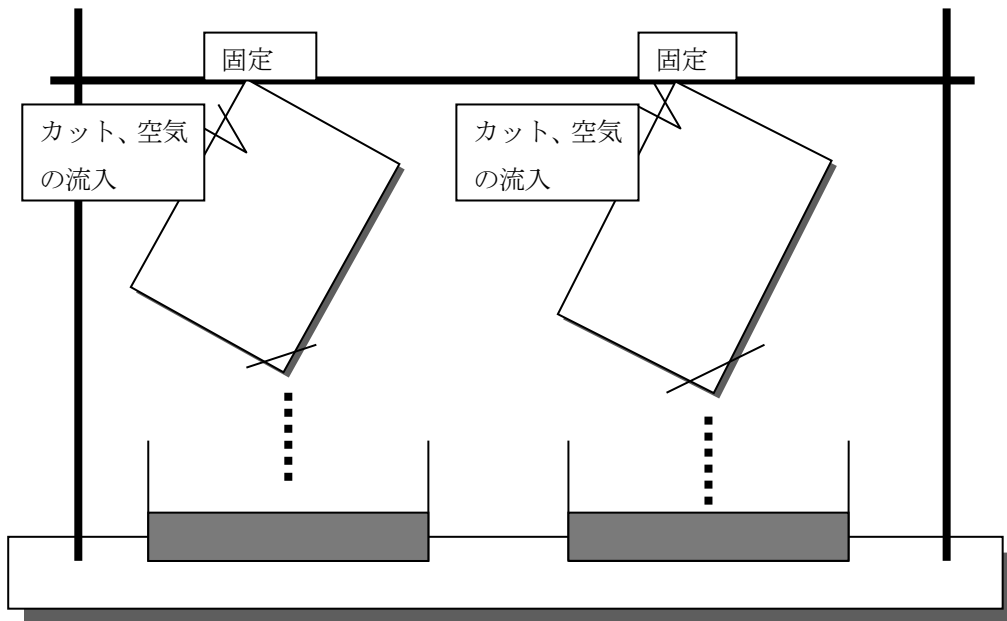

- 8) 宮城県仙台市提供資料：
<https://www.city.sendai.jp/noshoku/kurashi/shizen/norinsuisan/shoku/tokusanhin/yukinakekka.html>

(2020年11月時点)

- 9) カゴメ株式会社：資源室提出資料（2015）
- 10) キッコーマン食品株式会社：資源室提出資料（2015）
- 11) キッコーマン飲料株式会社：資源室提出資料（2015）
- 12) 野菜冷凍食品品質表示基準（平成20年1月31日農林水産省告示第130号）

7) 果実類

果実類の全般に通じる主な事項は、次のとおりである。

- ① この食品群は、原則として木本植物から収穫されるものを収載したが、草本植物から収穫されるものであっても、通常の食習慣において果物と考えられている「いちご」、「メロン」、「すいか」等は本食品群に収載した。
- ② 果実類の品種あるいは栽培型は、時代とともに著しく変化しているので、現時点で生産、出荷量の多い品種あるいは栽培型を対象として検討を進めた。また、特に生果は、収穫後の経過日数により水分、ビタミン類等の含量がかなり変化するので、原則として可能な限り新鮮なものを試料とした。
- ③ 各種果実の缶詰、ジャム類、果実飲料等の加工食品は、原材料、加工方法、製造後日数等により、成分値が著しく異なる。このため、原則として日本農林規格等の規定に合致する食品を試料とした。また、「缶詰」は、うんしゅうみかん、もも及びさくらんぼを除き、果肉と果汁を合わせた缶詰全体を試料とした。さらに、「ジャム」は、従来の製品より糖濃度を下げた製品が流通していることから、「あんず」、「いちご」及び「オレンジ」については、「高糖度」（約65%）と「低糖度」（約50%）とした。
- ④ 「ストレートジュース」は果実を搾汁したものを製品化したもので、「濃縮還元ジュース」は、果汁を濃縮（濃縮果汁）後、貯蔵、輸送し、製品化のときに希釈して搾汁時の状態に戻したものである。両者は、用いた品種、産地、加工工程等の違いがあるので成分値が異なる。
- ⑤ 加工食品のうち酸化防止用（抗酸化用）等のため、L-アスコルビン酸（還元型ビタミンC）等を添加する食品は、その旨本表の備考欄に示した。ただし、その添加量は、製品により著しく異なるので、その含量は示さなかった。
- ⑥ 果実類のビタミンKの成分値について、成分表2015年版（七訂）までは、そのほとんどの食品で推定ゼロ、(0)、としていたが、米国の食品成分表等においては、果実類のビタミンKの実測値があるものもあり、成分表2020年版（八訂）では、その値を基に、推定可能なものについては計算により算出した。
- ⑦ 「分析値」、「文献値」、「類推値」、「計算値」、「借用値」、「推定値」等の用語については、第3章冒頭の「食品群全般に通じる事項」を参照されたい。

以下、食品ごとに成分値に関する主な留意点について述べる。

あけび<通草>

－07001 果肉、生

－07002 果皮、生

「あけび」は、原産地は日本、中国、朝鮮半島であり、我が国では本州以南の各地に自生している。アケビとミツバアケビがあり、一般に栽培されているのは野生種より選抜されたミツバアケビである。果実は5～8 cmのだ円形で、紫色がかかった褐色の厚い皮の中に多数の小さな種子を包んだ半透明の白いゼリー状の果肉が塊になって入っている。試料は果肉と果皮のそれぞれに分け、成分値は、分析値に基づき決定した。

アサイー

－07181 冷凍、無糖

「アサイー」は、ブラジル原産のヤシ科ニボンモドキの果実で、通常ピューレ状（パルプ）にして食用にする。「冷凍、無糖」は、市販の冷凍パルプ（無糖のもの。添加物としてレシチン、クエン酸を含む。）を試料とした。成分値は、分析値に基づき決定した。

アセロラ

- －07003 酸味種、生
- －07159 甘味種、生
- －07004 果実飲料、10%果汁入り飲料

「アセロラ」は、キントラノオ科に属する常緑低木の果実で、原産地は熱帯アメリカ（西インド諸島）といわれている。「酸味種」と「甘味種」があり、果皮は赤色、果肉は赤や緋色で「さくらんぼ」に似た直径1～3 cmの果実である。加工用として主に冷凍果実及びピューレがブラジルより輸入されているが、沖縄、鹿児島でも栽培されている。「酸味種、生」の成分値は、輸入冷凍品の分析値に基づき決定した。なお、「甘味種」は、「酸味種」に比べてビタミンCの含有量が少ないので、「甘味種、生」のビタミンCの成分値は、関係資料に基づき決定し、その他の成分は、「酸味種、生」と同じ値とした。「果実飲料」は原材料として酸味種並びに甘味種が用いられており、成分値は、果実の冷凍品の分析値を基に酸味種6：甘味種4の配合割合で計算により決定した。

アテモヤ

- －07005 生

「アテモヤ」は、バンレイシ科に属する落葉小高木の「チェリモヤ」とバンレイシの種間雑種で、フィリピンで多く栽培されているが、我が国でも栽培されている。果実は細長く、果皮には亀甲の鱗（うろこ）状の模様が入り、果肉は黄色く多汁質で香りが強い。成分値は、国産の3品種（ピンクマンモス、ジェフナー、アフリカンプライド）の分析値に基づき決定した。

アボカド

- －07006 生

「アボカド」は、中央アメリカ及びメキシコ南部原産の熱帯、亜熱帯性の果実である。果肉に脂肪分が多いことから別名「森のバター」と称されている。近年、我が国でも消費が増加する傾向にある。成分値は、輸入量の多い米国産及びメキシコ産果実の分析値及び四訂成分表収載値に基づき決定した。なお、ビタミンKについて、これまで、推定値を収載していたが、分析値に変更した。

あんず<杏>

- －07007 生
- －07008 乾
- －07009 缶詰
- －ジャム
- －07010 高糖度
- －07011 低糖度

「あんず」は、からもも、アプリコットとも呼ばれ、バラ科に属し、中国が原産地である。アンの品種は、日本あんず、中国あんず及びヨーロッパあんずに大別されるが、我が国で栽培されているものの多くは日本あんずとその雑種である。形態的には核果の一種で、果実には種子を

内包する硬い殻状の組織（以下「核」という）がある。「生」の成分値は、日本あんずの分析値及び四訂成分表収載値に基づき決定した。「乾」は、米国等からの輸入品が多い。成分値は、輸入品の分析値及び四訂成分表収載値に基づき決定した。「缶詰」の成分値は、ヘビーシラップ漬（可溶性固形分：18 %以上22 %未満）の輸入品の種子を除いた果肉の分析値及び四訂成分表収載値に基づき決定した。「ジャム」の「高糖度」の成分値は、分析値及び四訂成分表収載値（「ジャム」）に基づき決定した。「低糖度」の成分値は、分析値に基づき決定した。両食品とも酸味料、ペクチン等を加えたものが市販されている。

いちご<莓>

－07012 生

－ジャム

－07013 高糖度

－07014 低糖度

－07160 乾

一般に「いちご」は、オランダイチゴ（バラ科オランダイチゴ属）を指す。「生」の成分値は、分析値に基づき決定した。なお、四訂成分表作成の際に、露地栽培ものと施設栽培ものについての成分分析を行ったが、両者の各成分値間に常に一定の傾向を示す明らかな差異は認められなかった。「ジャム」の「高糖度」の成分値は、分析値及び四訂成分表収載値（「ジャム」）に基づき決定した。「低糖度」の成分値は、分析値に基づき決定した。両食品とも酸味料、ペクチン等を加えたものが市販されている。「乾」の成分値は、砂糖、酸味料等を添加してドライフルーツに加工された中国産の市販品の分析値に基づき決定した。

いちじく<無花果>

－07015 生

－07016 乾

－07017 缶詰

「いちじく」は、クワ科に属し、小アジアが原産地で、我が国へは江戸初期に渡来し、各地で栽培されている。「生」の成分値は、分析値及び四訂成分表収載値に基づき、「乾」の成分値は分析値に基づき決定した。「缶詰」は、比較的未熟な果実を用いて蒸気あるいはアルカリ処理を行って、剥（はく）皮し蒸煮後、糖液とともに缶に密封したもので、成分値は、ヘビーシラップ漬（可溶性固形分：18 %以上22 %未満）の分析値及び四訂成分表収載値に基づき決定した。

うめ<梅>

－07019 生

－梅漬

－07020 塩漬

－07021 調味漬

－梅干し

－07022 塩漬

－07023 調味漬

－07024 梅びしお

－07025 果実飲料、20 %果汁入り飲料

「うめ」はバラ科に属し、中国原産で奈良時代以前に渡来したといわれ、各地で栽培され、園芸品種は300種以上ある。利用上大別すると、小粒種（小梅、甲州最小、甲州黄熟、甲州深江、竜峡小梅等）、中粒種（藤五郎、薬師梅、稻積、浪花、小向、古城、南高等）及び大粒種（豊後、西洋海、白加賀、長束等）に区別される。形態的には核果の一種で、果実には種子を内包する核がある。「生」の成分値は、分析値及び四訂成分表収載値に基づき決定した。なお、四訂成分表作成の際に、通常利用する完熟前の「うめ」（青梅）について、果実サイズごとの代表的品種の成分分析を行ったが、各成分値間に一定の傾向を示す明らかな差異は認められなかった。

「梅漬」の「塩漬」は、「うめ」を塩に漬けたものである。成分値は、分析値及び四訂成分表収載値に基づき決定した。「梅漬」の「調味漬」は、「梅漬」を砂糖類、食酢、梅酢、香辛料等又はこれらに削り節等を加えたものに漬けたものである。成分値は、分析値に基づき決定した。

「梅干し」の「塩漬」は、「梅漬」を干したものである。成分値は、市販品の分析値に基づき決定した。なお、「梅干し」の「塩漬」のビタミンKについて、これまで、推定値を収載していたが、分析値に変更した。「生」、「梅漬」の「塩漬」、「梅漬」の「調味漬」、「梅干し」の「調味漬」及び「梅干し」の「梅びしお」のビタミンKについて、これまで推定値を収載していたが、「梅干し」の「塩漬」の値からの類推値にそれぞれ変更した。

「梅干し」の「調味漬」の成分値は、分析値に基づき決定した。「梅びしお」は、「梅干し」を原料とした果肉を裏ごしし、果皮を除いた後、砂糖を加えて加熱、練り上げたものである。成分値は、分析値及び四訂成分表収載値に基づき決定した。「20%果汁入り飲料」の成分値は、分析値及び四訂成分表収載値（「果汁入り清涼飲料」）に基づき決定した。

オリーブ

－塩漬

- －07037 グリーンオリーブ
- －07038 ブラックオリーブ
- －07039 スタッフトオリーブ

「オリーブ」は、モクセイ科の常緑小高木で、地中海沿岸あるいは小アジア原産といわれ、世界各地で栽培され、我が国でも瀬戸内海沿岸等で栽培されている。オリーブは、生果のままでは食用とならず塩蔵品として利用する。「オリーブ」の塩蔵を大別すると緑果塩蔵と熟果塩蔵の2種類である。前者は未熟な緑色果を用い、後者は紫黒色に完熟した果実を用いて、いずれもアルカリ溶液中で苦味を抜き塩蔵中に発酵させて製品化される。

緑果塩蔵品は「グリーンオリーブ」、熟果塩蔵品は「ブラックオリーブ」と呼ばれている。「スタッフトオリーブ」は、緑果又は熟果の種子を除きピメント、たまねぎ、アーモンド等を詰め合わせたものであるが、一般には、緑果にピメントを詰めたものが流通しており、これを試料とした。成分値は、それぞれ市販品の分析値及び四訂成分表収載値に基づき決定した。

かき<柿>

- －07049 甘がき、生
- －07050 渋抜きがき、生
- －07051 干しがき

「かき」はカキノキ科の落葉高木で、東アジアを原産とし、我が国には千年以上の栽培歴を持つ渋柿も存在する。「甘がき」は、富有、次郎、伊豆、西村早生、松本早生、水島等品種が極め

て多く数百に及ぶ。成分値は、分析値及び四訂成分表収載値に基づき決定した。「渋抜きがき」は、平核無、西条、愛宕、四ッ溝等の渋がきにアルコール類（酒精、焼酎等）を吹きつけたり、二酸化炭素ガス中に一定期間保存し、渋味をなくしたものである。成分値は、分析値及び四訂成分表収載値に基づき決定した。「干しがき」の成分値は、市販品の分析値に基づき決定した。

かりん

－07053 生

「かりん」は、バラ科の落葉高木で、中国を原産とし、我が国へは平安時代以前に渡来した。果実は、非常に硬くて渋いため、生食には向かず、果実酒として利用されることが多い。成分値は、分析値及び四訂成分表収載値に基づき決定した。

（かんきつ類）＜柑橘類＞

ここでは、ミカン科ミカン属及びキンカン属の果実を、かんきつ類として収載した。かんきつ類の果実の構造は、図に示すように、フラベド（皮のオレンジ色の部分）、アルベド（皮の白色の部分）、じょうのう（果汁を含む粒状の砂じょうや種子を包んでいる半月形の房）、果しん（果実中央の白色部または空洞部）及び種子に大別できる。本編でいうかんきつ類の「果皮」とは、フラベド及びアルベド部を含む果皮部全体をいい、「果肉」とは、果皮、じょうのう膜（多くの砂じょうを包むじょうのうの薄皮）及び種子を除いた、いわゆる「砂じょう」全体をいう。

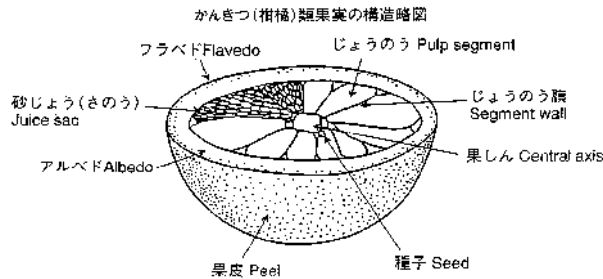

いよかん＜伊予柑＞

－07018 砂じょう、生

「いよかん」は、山口県下で古くから栽培されていたが、明治の中頃に愛媛県に移植され有名となった。愛媛県で生産量が多く、12～4月頃まで出荷される。「砂じょう」の成分値は、じょうのう膜等を除く果肉の分析値及び四訂成分表収載値に基づき決定した。

うんしゅうみかん＜温州蜜柑＞

－じょうのう

－07026 早生、生

－07027 普通、生

－砂じょう

－07028 早生、生

－07029 普通、生

－果実飲料

－07030 ストレートジュース

－07031 濃縮還元ジュース

- －07032 果粒入りジュース
- －07033 50%果汁入り飲料
- －07034 20%果汁入り飲料
- －缶詰
- －07035 果肉
- －07036 液汁

一般に、みかんと呼ぶ場合は、「うんしゅうみかん」を指す。ミカン科の常緑低木で、我が国の中部及び南部で広く栽培されている。「うんしゅうみかん」は、鹿児島県長島が原産地と考えられているが、その名が中国浙江省の地名と同じであるため中国原産と間違えられやすい。

早生温州（10～11月に成熟する品種；興津早生、宮川早生等）と普通温州（11～12月に成熟する品種；青島温州、久能温州等）の間には、性状や成分値に差異が認められるとともに、通常の食習慣において、果肉である「砂じょう（さのう）」と、それを包む薄皮である「じょうのう膜」からなる部位である「じょうのう」ごと食べる場合と、じょうのう膜を除いて「砂じょう」のみを食べる場合があるので、生果を「早生」と「普通」に分け、それぞれ「じょうのう」と「砂じょう」に分別して収載した。

「じょうのう」及び「砂じょう」の「早生、生」の成分値は、それぞれ分析値及び四訂成分表収載値に基づき決定した。「じょうのう」及び「砂じょう」の「普通、生」の成分値は、それぞれ分析値に基づき決定した。

「果実飲料」は、「ストレートジュース」（四訂成分表の「天然果汁」）、「濃縮還元ジュース」、「果粒入りジュース」（同「果粒入り果実飲料」）、「50%果汁入り飲料」（同「果汁飲料」）及び「20%果汁入り飲料」（同「果汁入り清涼飲料」）に分別して収載した。「ストレートジュース」は、果実を搾汁したものをそのまま製品化したものである。成分値は、分析値及び四訂成分表収載値に基づき決定した。「濃縮還元ジュース」は、濃縮果汁を希釈して搾汁時の状態に戻したものである。成分値は、分析値及び四訂成分表収載値（5倍濃縮）に基づき決定した。「果粒入りジュース」は、砂じょう（果肉）を細切りしたもの（果粒等）を加えたもので、成分値は、砂じょうを20%含む果実分100%ジュースの分析値及び四訂成分表収載値に基づき決定した。「50%果汁入り飲料」及び「20%果汁入り飲料」の成分値は、分析値及び四訂成分表収載値に基づき決定した。

「缶詰」は、通常の食習慣において、果肉片のみを食べる場合と、果肉片と液汁（シラップ）とを同時に食べる場合があること、また、みかん缶詰は、果実缶詰類の中で最も消費量の多い部類に入ること等から、「果肉」と「液汁」に分別して収載した。成分値は、ライトシラップ漬（可溶性固形分：14%以上18%未満）の分析値及び四訂成分表収載値に基づき決定した。

オレンジ

- －ネーブル
- －07040 砂じょう、生
- －バレンシア
- －07041 米国産、砂じょう、生
- －果実飲料
- －07042 ストレートジュース
- －07043 濃縮還元ジュース

- －07044 50%果汁入り飲料
- －07045 30%果汁入り飲料
- －マーマレード
 - －07046 高糖度
 - －07047 低糖度
- －07161 福原オレンジ、砂じょう、生

「オレンジ」は、*Citrus sinensis*に包含される品種群をいい、「ネーブル」もこの一変種である。「オレンジ」は、普通オレンジ品種群（バレンシア、ハムリン、パーソン、パインアップル、ペラ、シャムティー、福原等）、ネーブルオレンジ品種群（白柳、ワシントン、トムソン、鈴木、丹下、清家、福本等）及びブラッドオレンジ品種群（マルチーズ、ドブレヒナ等）に大別される。これらの品種のうち我が国で流通しているものは、米国等から輸入される「バレンシア」が圧倒的に多く、国産は白柳ネーブル、ワシントンネーブル等である。

「ネーブル」の分析値は、米国産及び国産品の分析値及び四訂成分表収載値に基づき決定した。

「バレンシア」の成分値は、「米国産」の分析値及び四訂成分表収載値に基づき決定した。

「果実飲料」は、「バレンシア」が多く使用されている。「ストレートジュース」、「濃縮還元ジュース」、「50%果汁入り飲料」及び「30%果汁入り飲料」を収載した。成分値は、分析値に基づき決定した。

「マーマレード」の「高糖度」及び「低糖度」の成分値は、それぞれ分析値に基づき決定した。両食品とも酸味料、ペクチン等を加えたものが市販されている。

「バレンシア」の近縁種に国産の「福原オレンジ」があり、「福原オレンジ」のビタミンCの成分値は、四訂成分表収載値に基づき決定し、その他の成分値は、「バレンシア」と同じ値とした。

オロブランコ

- －07048 砂じょう、生

「オロブランコ」は、「ぶんたん」と「グレープフルーツ」を交配した3倍体雑種で、グレープフルーツタイプのかんきつ類である。品種名がオロブランコで、同一品種だが、イスラエルから輸入されるものをスィーティーと呼んでいる。成分値は、イスラエル産の輸入品の分析値に基づき決定した。

かぼす<香燈>

- －07052 果汁、生

「かぼす」は、大分県特産の酸用かんきつで、果汁を搾って生のまま利用される。成分値は、分析値及び四訂成分表収載値に基づき決定した。

かわちばんかん<河内晩柑>

- －07162 砂じょう、生

「かわちばんかん」は、熊本県河内芳野村（現熊本市）で発見された「ぶんたん」の自然雑種である。愛媛県と熊本県が主産地で、春から夏にかけて出荷される。成分値は、これらの産地の果実の分析値に基づき決定した。

きよみ<清見>

- －07163 砂じょう、生

「きよみ」は、我が国で「うんしゅうみかん」とオレンジを交雑して育成した品種である。愛媛県、和歌山県が主産地で、3～4月に出荷量が多い。成分値は、主産地の果実の分析値に基づき決定した。

きんかん<金柑>

－07056 全果、生

「きんかん」には中国原産のミカン科のキンカン属に属する数種があり、我が国ではニンポウキンカン及びナガキンカンが栽培されている。成分値は、分析値に基づき決定した。

グレープフルーツ

－07062 白肉種、砂じょう、生

－07164 紅肉種、砂じょう、生

－果実飲料

－07063 ストレートジュース

－07064 濃縮還元ジュース

－07065 50%果汁入り飲料

－07066 20%果汁入り飲料

－07067 缶詰

「グレープフルーツ」は、その果肉の色により「白肉種」（ダンカン、マーシュシードレス等）と「紅肉種」（トムソンピンク、フォスターシードレス、レッドブラッシュ等）に大別される。また、我が国で消費されるほとんどが米国、南アフリカ等からの輸入品である。

ビタミンA含量が「白肉種」と「紅肉種」では異なるため、細分化して収載している。ビタミンA以外の成分値は、輸入した「白肉種」及び「紅肉種」の分析値に基づき決定し、ビタミンAはそれぞれの分析値に基づき決定した。

「果実飲料」は、「ストレートジュース」（四訂成分表の「天然果汁」）、「濃縮還元ジュース」、「50%果汁入り飲料」（同「果汁飲料」）及び「20%果汁入り飲料」（同「果汁入り清涼飲料」）に分別して収載した。成分値は、市販品の分析値に基づき決定した。

「缶詰」の成分値は、ライトシラップ漬（可溶性固形分：14%以上18%未満）の分析値及び四訂成分表収載値に基づき決定した。

さんぼうかん<三宝柑>

－07074 砂じょう、生

「さんぼうかん」は、その特徴ある形から「壺柑（つぼかん）」、「達磨柑（だるまかん）」などの名称で呼ばれてきた。生食やせん切りにして薬味として利用される。成分値は、分析値及び四訂成分表収載値に基づき決定した。

シークワサー

－07075 果汁、生

－07076 果実飲料、10%果汁入り飲料

「シークワサー」は、沖縄地方特産の柑橘類で奄美大島以南の南西諸島と台湾の山地に自生する。生果として食用にすることは少なく、主に果汁を酸味用としたり、搾汁して果実飲料に利用される。「果汁、生」及び「10%果汁入り飲料」の成分値は、それぞれ分析値及び四訂成分表収載値に基づき決定した。

しらぬひ<不知火>

－07165 砂じょう、生

「しらぬひ」は、我が国で「きよみ」と「ぼんかん」を交雑して育成した品種である。熊本県、愛媛県での生産が多く、12～2月頃まではハウス栽培品、2～5月頃までは露地栽培品が出荷される。一般に「デコポン」の名称で流通しているものが多い。その他、「フジポン」、「ヒメポン」等と称される。成分値は、ハウス栽培品と露地栽培品の果実の分析値に基づき決定した。

すだち<酢橘>

－07078 果皮、生

－07079 果汁、生

「すだち」は、比較的未熟果（緑色果）を採収し酸味用として利用する酸用かんきつである。また果皮は香味料として調理に利用される。「果皮」及び「果汁」の成分値は、それぞれ緑色果の分析値及び四訂成分表収載値に基づき決定した。

せとか

－07166 砂じょう、生

「せとか」は、我が国で「きよみ」、「アンコール」、「マーコット」を交雑して育成した品種である。愛媛県での生産が多く、1～2月頃まではハウス栽培品、2～3月頃までは露地栽培品が出荷される。成分値はハウス栽培品と露地栽培品の果実の分析値に基づき決定した。

セミノール

－07085 砂じょう、生

「セミノール」は、みかん類と「ぶんたん」（文旦）やグレープフルーツ類との雑種であるタンゼロの一種である。和歌山県、大分県、三重県での生産が多く、4～5月頃に出荷される。成分値は、分析値及び四訂成分表収載値に基づき決定した。

だいたい<橙>

－07083 果汁、生

「だいたい」は、生果として果実を直接食用にすることは極めて少なく、通常、果汁を搾り酸味用として利用される。また、マーマレード原料として優れている。成分値は、分析値及び四訂成分表収載値に基づき決定した。

なつみかん<夏蜜柑>

－07093 砂じょう、生

－07094 缶詰

「なつみかん」の分類上の和名は、ナツダイダイである。江戸中期に、山口県長門市で発見され、その後各地で広く栽培されるようになった。熊本県、愛媛県などが主産地で、5～6月頃に出荷される。

「砂じょう」の成分値は、分析値及び四訂成分表収載値に基づき決定した。

「缶詰」の成分値は、ヘビーシラップ漬（可溶性固形分：18 %以上22 %未満）の分析値に基づき決定した。

はっさく<八朔>

－07105 砂じょう、生

「はっさく」は、和歌山県での生産が多く、5～7月頃に出荷される。成分値は、分析値及び四

訂成分表収載値に基づき決定した。

はるみ

－07167 砂じょう、生

「はるみ」は、我が国で「きよみ」と「ぼんかん」を交雑して育成した品種である。愛媛県、広島県での生産が多く、1～3月頃に出荷される。成分値は、主産地の果実の分析値に基づき決定した。

ひゅうがなつ<日向夏>

－07112 じょうのう及びアルベド、生

－07113 砂じょう、生

「ひゅうがなつ」は、ニューサマーオレンジ、小夏みかんとも呼ばれる。宮崎県、高知県が主産地で、4～5月頃の出荷量が多い。食形態として果皮及びじょうのう膜を除く果肉のみ（砂じょう）を食べる場合と、果皮の表皮部分（フラベド）を数ミリの厚さに剥（はく）皮し、海綿状の果皮の一部（アルベド）及びじょうのう膜を含む果肉部分とを同時に食べる場合が多いので、この両者を収載した。成分値は、それぞれ分析値及び四訂成分表収載値に基づき決定した。

ぶんたん<文旦>

－07126 砂じょう、生

－07127 ざぼん漬

「ぶんたん」は、別名ざぼんで、晩白柚、平戸文旦、石頭柚、麻豆白柚等のように、1個の果実が1 kg以上に及ぶものから、麻豆文旦、本田文旦、江戸文旦等のように1 kg内外のもの、更に土佐文旦（法元文旦）、晩王柑、大橘、水晶文旦等のように0.6 kg内外のものまでである。「砂じょう」の成分値は、流通量の多い晩白柚（ばんぺいゆ）の分析値及び四訂成分表収載値に基づき決定した。なお、四訂成分表作成の際に、様々な大きさのものがある点に配慮して成分分析を行ったが、各成分値間には一定の傾向を示す明らかな差異が認められなかった。「ざぼん漬」は、「ぶんたん」の果皮を砂糖漬けしたもので、成分値は、分析値及び四訂成分表収載値に基づき決定した。

ぼんかん<椪柑>

－07129 砂じょう、生

「ぼんかん」は、インド原産の古い品種で、我が国のほかに東南アジア諸国、中国、台湾などで栽培されている。愛媛県、鹿児島県での生産が多く、12～3月頃に出荷される。成分値は、国産果実の分析値及び四訂成分表収載値に基づき決定した。

ゆず<柚子>

－07142 果皮、生

－07143 果汁、生

「ゆず」は、中国の揚子江上流が原産地とされる。果実は扁球形で、芳香があり黄色に熟す。「果汁」は酸味用として利用し、「果皮」は柚子みそ、佃煮、粉末調味料あるいは菓子原料として広く利用されるので、これらを分けて収載した。成分値は、それぞれ分析値及び四訂成分表収載値に基づき決定した。

ライム

－07145 果汁、生

「ライム」は、インド北部からミャンマー、マレーシア北部にまたがる地域が原産とされる。我が国で消費される「ライム」は、米国産、メキシコ産等の輸入品で、「果汁」は酸味用として広く使われる。成分値は、輸入品の分析値及び四訂成分表収載値に基づき決定した。

レモン<檸檬>

－07155 全果、生

－07156 果汁、生

「レモン」は、インドが原産地である。「全果」を食べる場合と、「果汁」を酸味用として利用する場合とがある。成分値は、「全果」、「果汁」とともに、国産、米国産及びチリ産の試料を用いた。成分値は、分析値及び四訂成分表収載値に基づき決定した。

キウイフルーツ

－07054 緑肉種、生

－07168 黄肉種、生

「キウイフルーツ」は、マタタビ科の果樹で分類上の和名はチュウゴクサルナシ、英名はChinese gooseberryであるが、現在ではキウイフルーツ (Kiwifruit) (別名：キウイ) が、一般名となっている。「緑肉種」は、ニュージーランド等からの輸入果実と国産果実で、主要品種は両者ともヘイワードである。成分値は、ニュージーランド産及び国産果実の分析値に基づき決定した。「黄肉種」は、ニュージーランドからの輸入果実と国産果実で、「緑肉種」のヘイワード種とは異なり果肉色が黄色の異種である。成分値は、ニュージーランド産及び国産果実の分析値に基づき決定した。なお、緑肉種のビタミンKについて、これまで、推定値を収載していたが、分析値に変更した。

きはだ<黄膚>

－07183 実、乾

「きはだ」は、ミカン科キハダで、アイヌ民族が伝統的に利用してきた食材であり、果実は生で食用にし、また乾燥後に保存して、料理に利用する。「実、乾」の成分値は、分析値に基づき決定した。

キワノ

－07055 生

「キワノ」はウリ科に属し、北アフリカ原産で、分類上の和名は、ツノニガウリであるが、キワノ (Kiwano) が通称名となっている。Horned melon、African horned cucumberとも表記されるため、ツノメロン、ツノウリとも呼ばれる。果実の形はだ円形で多くの角が出ており、果皮は黄色、可食部は種子を包んだ緑色ゼリー状である。成分値は、輸入品の分析値に基づき決定した。

グァバ

－07057 赤肉種、生

－07169 白肉種、生

－果実飲料

－07058 20%果汁入り飲料 (ネクター)

－07059 10%果汁入り飲料

「グァバ」は、熱帯アメリカ原産のフトモモ科の常緑果樹で、分類上の和名をバンジロウ (別名：バンザクロ) という。我が国で利用されているものの多くは「白肉種」と「赤肉種」である。

「白肉種」は「赤肉種」よりもビタミンAの含有量が少ないので、細分化して収載している。ビタミンA以外の成分値は、国産の「白肉種」及び「赤肉種」の分析値と四訂成分表収載値に基づき決定し、ビタミンAはそれぞれの分析値に基づき決定した。

「果実飲料」の「20%果汁入り飲料（ネクター）」（四訂成分表の「果肉飲料」）、「10%果汁入り飲料」（同「果汁入り清涼飲料」）の成分値は、市販品の分析値及び四訂成分表収載値に基づき決定した。

（すぐり類）

－カシス

－07182 冷凍

「カシス」は、スグリ科クロスグリの濃紫色の果実である。くろふさすぐり、くろすぐりとも呼ばれる。「冷凍」は、試料として国産及び外国産のものを分析し、成分値は、分析値に基づき決定した。

－グーズベリー

－07060 生

「グーズベリー」は、「西洋すぐり」、「おおすぐり」とも呼ばれ、原産地は北ヨーロッパで、温帯でやや冷涼な地方で栽培されている。我が国では北海道、本州中北部で栽培される。直径1～1.5 cmの球形で、果皮の色は淡緑色、黄緑色、赤色等がある。成分値は、分析値に基づき決定した。

くこ

－07185 実、乾

「くこ」は、ナス科クコで、だ円形で鮮紅色の果実を利用する。果実は「ゴジベリー（ウルフベリー）」ともいう。「実、乾」の成分値は、分析値に基づき決定した。なお、本食品は、ビタミンD測定の際に、抽出残さの影響で清澄な試料溶液が調製できなかったことから、当該成分については、記載最小値を0.7 µg（通常は0.1 µg）とした。

ぐみ<顔子>

－07061 生

「ぐみ」は、グミ科のグミ属に分類される「ナツグミ」、「ナワシログミ」、「アキグミ」等があるが、流通量は少ない。庭先に植えられているものや、山野、川原に自生するものから採取して食用とされる。成分値は、分析値に基づき決定した。

ココナッツ

－07157 ココナッツウォーター

－07158 ココナッツミルク

－07170 ナタデココ

五訂成分表（初版）において「ココナッツミルク（07068）」として収載していた成分値は、ココヤシの実に含まれる「ココナッツウォーター」の成分値であることから、五訂増補成分表からは、07068は欠番とし、改めて行った分析の結果に基づき決定した成分値を「ココナッツミルク」として収載するとともに、「ココナッツウォーター」の成分値を収載した。

「ココナッツウォーター」は、ココヤシの果実に含まれる液体であり、成分値は輸入品の分析値及び四訂成分表収載値に基づき決定した。

「ココナッツミルク」は、ココヤシの完熟果実の胚乳（はいにゅう）部分を砕き、水を加えて煮沸、濾過したものである。成分値は、輸入品の分析値に基づき決定した。なお、「ココナッツパウダー」は、種実類に収載した。

「ナタデココ」は、ココナッツウォーターを発酵させてゲル状となったもので、糖類や酸味料等を加えたシラップ漬けで市販されている。試料は糖類と酸味料のみを加えたシラップ漬けとし、成分値は、シラップを廃棄した後の分析値に基づき決定した。

さくらんぼ<桜桃>

- 07070 国産、生
- 07071 米国産、生
- 07072 米国産、缶詰

「さくらんぼ」(桜桃(おうとう)は、中国産のミザクラの漢名)は、「スイートチェリー」(甘果桜桃:ナポレオン、佐藤錦、高砂、日の出、蔵王錦等)と「サワーチェリー」(酸果桜桃:モレロ、アマレル等)に大別され、前者は生食用や加工用に、後者は加工用に利用されている。形態的には核果の一種で、果実には種子を内包する核がある。「生」は、前者の「スイートチェリー」を試料とした。「生」は、国産のほか、米国産も輸入されているので、「国産」と「米国産」(アメリカンチェリー)に分けて収載した。「国産、生」及び「米国産、生」の成分値は、それぞれ分析値及び四訂成分表収載値(「おうとう」)に基づき決定した。「缶詰」の成分値は、ヘビーシラップ漬(可溶性固形分:18%以上22%未満)の分析値及び四訂成分表収載値に基づき決定した。

ざくろ<石榴>

- 07073 生

「ザクロ」はイラン原産のザクロ科の落葉小高木で、大果種と小果種がある。国産の「ざくろ」は小果種であり、流通量は少なく、市場に流通しているものの多くは、米国等からの輸入品(大果種)である。成分値は、輸入品の分析値及び四訂成分表収載値に基づき決定した。

すいか<西瓜>

- 07077 赤肉種、生
- 07171 黄肉種、生

「すいか」は、ウリ科のつる性一年草で、熱帯アフリカ原産である。「すいか」の品種は極めて多く、「赤肉種」と「黄肉種」がある。「赤肉種」の成分値は、赤肉種の縞王マックス、紅こだまの分析値に基づき決定した。「黄肉種」は「赤肉種」よりビタミンAの含有量が少ないので、細分化して収載している。「黄肉種」のビタミンA以外の成分値は、「赤肉種」と同じ値とした。

なお、すいかの種子は種実類に収載している。

スターフルーツ

- 07069 生

「スターフルーツ」は、カタバミ科に属する常緑高木ゴレンシの果実で、五斂子(ごれんし)ともいう。原産地はマレーシア、ジャワ、インド等諸説がある。果皮が黄色で、果実全体は楕円の長軸を回転軸とする回転楕円形で、横断面が星型五角形をしており、多肉、多汁質で、甘味種と酸味種がある。成分値は、輸入品の分析値に基づき決定した。

(すもも類)<李類>

—にほんすもも

—07080 生

—プルーン

—07081 生

—07082 乾

(すもも類) は、はたんきょうとも呼ばれ、バラ科に属する。中国が原産地で我が国には古くから渡来し、万葉集や日本書紀に李として登場している。(すもも類) には、欧州系、アメリカ系及び日本すももを含む東洋系がある。形態的には核果の一種で、果実には種子を内包する核がある。

「にほんすもも」の成分値は、分析値及び四訂成分表収載値に基づき決定した。

「プルーン」は、ヨーロッパすもも、西洋すももとも呼ばれ、果実は紫色で卵型をしており、国内では長野、北海道、青森が主産地である。「生」の成分値は、分析値に基づき決定した。「乾」の成分値は、輸入品の分析値及び四訂成分表収載値(「すもも」の「乾果」)に基づき決定した。なお、「生」及び「乾」のビタミンKについて、これまで推定値を収載していたが、「乾」については、分析値、「生」については、「乾」の値からの類推値にそれぞれ変更した。

チェリモヤ

—07086 生

「チェリモヤ」は、バンレイシ科に属する落葉小高木の果実で、原産地はペルーのアンデス山脈である。果実はハート形、卵形、球形などさまざまで、果皮には鱗(うろこ)状の模様が入っている。果肉は白色で粘りがあり、クリーム状で芳香が強く、酸味が少しある。輸入品が多く流通しているが、我が国でもハウス栽培が行われている。成分値は、輸入品の分析値に基づき決定した。

ドラゴンフルーツ

—07111 生

「ドラゴンフルーツ」は、南米コロンビア原産のサボテン科に属する数属にわたる植物の果実の総称で、ピタヤともいう。10~12 cmのだ円形で、紅色三角形の鱗(りん)片がついている。果皮には黄色、赤色、果肉には赤色、白色、あめ色等がある。成分値は、輸入品の果皮・果肉が赤いレッドピタヤの分析値に基づき決定した。

ドリアン

—07087 生

「ドリアン」は、パンヤ科に属する常緑高木の果実で、原産地はマレーシアやインドネシアのボルネオである。果肉はクリーム色で粘りがあり、果汁は少なく、特有の強烈な匂いがある。成分値は、輸入冷凍品の分析値に基づき決定した。

(なし類) <梨類>

—日本なし

—07088 生

—07089 缶詰

—中国なし

—07090 生

－西洋なし

－07091 生

－07092 缶詰

(なし類)は利用上大別すると「日本なし」(通称:なし)、「中国なし」及び「西洋なし」(通称:洋なし)の3種類に区分されるので、種類ごとに収載した。「日本なし」は、「ニホンヤマナシ」を基本種として育成された果樹で、古くから栽培されている。一般に青なし(二十世紀、八幸、新世紀、菊水等)と赤なし(長十郎、新水、幸水、豊水、新高、晩三吉等)に区別される。

「日本なし」の「生」の成分値は、四訂成分表作成の際に、青なし及び赤なしの代表的品種について分析を行ったが、糖度に若干の違いが認められたものの、両者の各成分値間には常に一定の傾向を示す明らかな差異が認められなかったことから、赤なし、青なしを区別せず、分析値に基づき決定した。

「中国なし」は、我が国では「鴨梨」(ヤーリー)及び「慈梨」(ツーリー)の2品種が主なものである。「中国なし」の「生」の成分値は、これら2品種の分析値及び四訂成分表収載値に基づき決定した。

「西洋なし」は、「日本なし」と異なり、完熟前の堅い果実を収穫し室内で2週間程度追熟させた後、食用とするのが一般的である。「生」の成分値は、追熟果の分析値に基づき決定した。

「缶詰」の成分値は、「日本なし」及び「西洋なし」のヘビーシラップ漬(可溶性固形分:18%以上22%未満)の分析値及び四訂成分表収載値に基づき決定した。

なつめ<棗>

－07095 乾

「なつめ」は、クロウメモドキ科に属する落葉小高木の果実で、中国東北部、アフリカ北部、ヨーロッパ東南部等に広く原生し、我が国へは中国から渡来した。茶色の2~4 cmの長だ円形で、中に1個の種子がある。成分値は、輸入品の分析値に基づき決定した。

なつめやし<棗椰子>

－07096 乾

「なつめやし」は、ペルシャ湾岸からアラビア一帯が原産地の常緑高木樹で、果実は3~7 cmの長円形で、成分的には大部分が炭水化物で多量の果糖を含む。なつめやしの乾果はデザートと呼ばれ、イラン、インド、米国等からの輸入品を試料とした。成分値は、輸入品の分析値に基づき決定した。

パイナップル

－07097 生

－07177 焼き

－果実飲料

－07098 ストレートジュース

－07099 濃縮還元ジュース

－07100 50%果汁入り飲料

－07101 10%果汁入り飲料

－07102 缶詰

－07103 砂糖漬

「パインアップル」（別名：パイナップル）は、パイナップル科の多年草であり、ブラジルが原産地で、熱帯、亜熱帯において栽培されており、我が国には1845年（弘化二年）にオランダ人が伝えた。沖縄県、鹿児島県で生産されるもののほか、台湾、フィリピン、ハワイ等から輸入されている。「生」の成分値は、国産品を含む試料の分析値及び四訂成分表収載値に基づき決定した。

「焼き」の成分値は、フィリピン産を試料とし、分析値及び分析値の成分変化率に基づき計算により決定した。

「果実飲料」は、「ストレートジュース」（四訂成分表の「天然果汁」）、「濃縮還元ジュース」、「50 %果汁入り飲料」（同「果汁飲料」）及び「10 %果汁入り飲料」（同「果汁入り清涼飲料」）を収載した。成分値は、それぞれ分析値及び四訂成分表収載値に基づき決定した。

「缶詰」の成分値は、ヘビーシラップ漬（可溶性固形分：18 %以上22 %未満）の分析値及び四訂成分表収載値に基づき決定した。

「砂糖漬」の成分値は、分析値及び四訂成分表収載値に基づき決定した。

ハスカップ

－07104 生

「ハスカップ」は、スイカズラ科に属する小灌木の果実で、原産地はアジア北東部である。我が国では、北海道に群生地がある。分類上の和名はクロミノウグイスカグラである。アイヌ語では「ハスカップ」と言い、古くから食用としてきたが、近年、北海道で栽培されるようになった。縦1～2 cm、横0.7～1.2 cmの長円形、白い果粉のついた青黒色で、独特の風味と甘酸っぱさがある。成分値は、栽培品の分析値に基づき決定した。

パッションフルーツ

－07106 果汁、生

「パッションフルーツ」は、トケイソウ科の多年生草本で、ブラジル南部およびパラグアイが原産地である。分類上の和名はクダモノトケイソウで、世界に400種以上の品種が存在する。そのうち食用にされるものは、黄色種、紫色種等数種類に限られ、生食のほかジュース、ゼリーなどに利用される。成分値は、黄色種と紫色種を試料とし、分析値及び四訂成分表収載値に基づき決定した。

バナナ

－07107 生

－07108 乾

「バナナ」は、バショウ科の大形の多年草で、アジア熱帯地方が原産地であり、熱帯地域等で広く栽培されている。現在、我が国で消費されている「バナナ」のほとんどは、フィリピン、エクアドル等からの輸入品である。病害虫の国内侵入を防ぐため、植物防疫法（昭和26年法律第151号）により、完熟した「バナナ」の輸入は禁止されているので、未熟果（青バナナ）が輸入されている。青バナナは、加工室（むろ）において、15～20 °Cの温度で約1,000 ppmのエチレンガスで処理してから出荷されている。「生」の成分値は、輸入品の追熟果実の分析値及び四訂成分表収載値に基づき決定した。

乾燥バナナは、自然状態で完熟した果実を用いて、果皮つきのまま、果肉に皺（しわ）が生ずる程度まで天日で乾燥した後、剥（はく）皮し、更に乾燥を続けて、果肉が黄金色となり、表面

に糖分が析出するまで乾燥させたものである。「乾」の成分値は、輸入品の分析値及び四訂成分表収載値に基づき決定した。

パパイヤ

- －07109 完熟、生
- －07110 未熟、生

「パパイヤ」(別名：パパイヤ)は、パパイヤ科に属し、アメリカ熱帯地方が原産地である。我が国で消費されている「パパイヤ」は、一部沖縄県や鹿児島県で生産、出荷されているが、その多くはハワイ等からの輸入品である。「パパイヤ」の食べ方としては、「完熟果」を食べる場合と、「未熟果」を調理して食べる場合があるので、両者を収載した。成分値は、国産品を含む試料の分析値及び四訂成分表収載値に基づき決定した。

びわ<枇杷>

- －07114 生
- －07115 缶詰

「びわ」は、バラ科に属し、中国南部および日本原産で、我が国では、江戸時代までは在来の小果種(丸びわ)が食用されていたが、幕末から明治にかけて中国の大果種が導入された。我が国で生産される品種のうち、多くは茂木及び田中である。

「生」の成分値は、これら2品種の分析値及び四訂成分表収載値に基づき決定した。

「缶詰」の成分値は、ヘビーシラップ漬(可溶性固形分：18%以上22%未満)の分析値及び四訂成分表収載値に基づき決定した。

ぶどう<葡萄>

- －07178 皮つき 生
- －07116 皮なし 生
- －07117 干しぶどう
- －果実飲料
 - －07118 ストレートジュース
 - －07119 濃縮還元ジュース
 - －07120 70%果汁入り飲料
 - －07121 10%果汁入り飲料
- －07122 缶詰
- －07123 ジャム

「ぶどう」は、ブドウ科の落葉性つる植物で、中央アジアが原産地であり、古く中国から渡来し、現在では多数の品種が栽培されている。「ぶどう」は、多くの種(Species)から構成されており、栽培種の分化も複雑で品種も極めて多い。我が国で栽培されている主要品種は、「巨峰」「デラウェア」「ピオーネ」「シャインマスカット」「キャンベル・アーリー」「ナイヤガラ」「マスカット・ベリーA」「甲州」等であり、栽培形態も多岐にわたる。また、果色は赤色(赤、紫赤、灰赤、赤褐及びオレンジ赤)、黒色(紫黒、紫及び灰黒)及び白色(白、緑白、黄白及び黄)等多様であり、更に、果実の大きさも4倍体の大粒種から2倍体の小、中粒種までがある。

「ぶどう」は、成分表2015年版(七訂)では「生」としてその成分値を示していたが、品種によって、皮ごと食すものと皮を除去した後食すものがあることから、細分化して「皮つき、生」

及び「皮なし、生」として記載した。「皮つき、生」の成分値は、シャインマスカット及びナガノパープルの分析値に基づき決定した。なお、ポリフェノールの成分値は、「皮つき、生」と同様の試料を用いて、ISO 14502-1法の「フォーリン・チオカルト法」を適用し、分析値に基づき決定した。

成分表2015年版（七訂）では単に「生」として成分値を示していた「皮なし、生」の成分値は、デラウェア、ベリーA、ネオマスカット、ピオーネ及び巨峰の分析を行ったが、品種間で、明らかな差異は認められなかったため、一括した成分値を示した。「干しぶどう」は、ほとんどが輸入品である。成分値は、分析値及び四訂成分表収載値に基づき決定した。

「果実飲料」は、「ストレートジュース」（四訂成分表では「天然果汁」）、「濃縮還元ジュース」、「70 %果汁入り飲料」（同「果汁飲料」）及び「10 %果汁入り飲料」（同「果汁入り清涼飲料」）を記載した。成分値は、分析値及び四訂成分表収載値に基づき決定した。

「缶詰」の成分値は、ヘビーシラップ漬（可溶性固形分：18 %以上22 %未満）の分析値及び四訂成分表収載値に基づき決定した。

「ジャム」の成分値は、分析値に基づき決定した。酸味料、ペクチン等を加えたものが市販されている。

ブルーベリー

- －07124 生
- －07125 ジャム
- －07172 乾

「ブルーベリー」は、ツツジ科に属する約20種の灌木の果実の総称で、米国で野生種より改良された2種（「ハイブッシュブルーベリー」及び「ラビットアイブルーベリー」）が我が国で栽培されている。青黒色、直径1 cm、1～2 gの小球形の液果で、果肉は多汁質で甘酸っぱさがある。

「生」の成分値は、「ハイブッシュブルーベリー」の分析値に基づき決定した。

「ジャム」の成分値は、市販品の分析値に基づき決定した。酸味料、ペクチン等を加えたものも市販されている。

「乾」は、糖類や油脂を添加せずに加工された国産品と輸入品を試料とした。成分値はこれらの分析値に基づき決定した。なお、「生」及び「乾」のビタミンKについて、これまで推定値を記載していたが、「乾」については、分析値、「生」については、「乾」の値からの類推値にそれぞれ変更した。

ホワイトサポテ

- －07128 生

「ホワイトサポテ」は、ミカン科に属する常緑高木の果実で、原産地はメキシコである。直径7～8 cmで、「りんご」と「かき」を合わせたような形状をしており、甘味と香りがある。成分値は、輸入品の分析値に基づき決定した。

まくわうり<甜瓜>

- －07130 黄肉種、生
- －07173 白肉種、生

「まくわうり」は、かつては、庶民の夏の果物として珍重されたが、近年は、他の品種に圧倒され、地域的にわずかに栽培されるだけとなった。植物学上メロンと同一種で、「白肉種」（菊甜

瓜、黄金甜瓜等)及び「黄肉種」(甘露等)に大別される。「黄肉種」の成分値は、分析値及び四訂成分表収載値に基づき決定した。「白肉種」は「黄肉種」よりビタミンAの含有量が少ないことから、「白肉種、生」のビタミンAの成分値は、四訂成分表収載値に基づき決定し、その他の成分値は、「黄肉種」と同じ値とした。

マルメロ

－07131 生

「マルメロ」は、バラ科に属する落葉樹で、原産地は中央アジアである。形は「西洋なし」に似ており、黄色で香りが強い。長野県の地域特産品で、シラップ漬け、ジャム、薬用果実酒等の加工に利用される。成分値は、分析値に基づき決定した。

マンゴー

－07132 生

－07179 ドライマンゴー

「マンゴー」は、ウルシ科の常緑樹で、熱帯アジアが原産であり、代表的な熱帯果樹として各地で広く栽培されている。我が国で消費される「マンゴー」の多くは輸入品である。日本では沖縄県や宮崎県を中心にハウス栽培されている。成分値は、メキシコ産及びフィリピン産果実の分析値及び四訂成分表収載値に基づき決定した。

「ドライマンゴー」は、マンゴーを乾燥したもので、砂糖等を添加していないものである。成分値は、国産及びメキシコ産の市販品の分析値に基づき決定した。なお、「ドライマンゴー」には砂糖等を加えたものもある。

マンゴスチン

－07133 生

「マンゴスチン」は、オトギリソウ科に属する常緑高木の果実で、原産地はマレーシアである。厚いへたがあり、「かき」のような形状をした平たい丸形で、暗紫色をしている。内部は5～8個に分かれ、白く緻(ち)密で液汁に富み、その中に扁平の種子がある。成分値は、流通量の多い輸入冷凍果実の分析値に基づき決定した。

メロン

－07134 温室メロン、生

－07135 露地メロン、緑肉種、生

－07174 露地メロン、赤肉種、生

「メロン」は、ウリ科のつる性一年草で、インドから西アジアの原産といわれ、古く西洋に渡り、現在では世界中で栽培されている。「メロン」は、カンタロープ(Cantalope)、網目メロン(Netted melon)及び冬メロン(Winter melon)の3種に大別される。主に温室内で栽培されるものを、「温室メロン」(品種名:アールスナイト、アールスメロン及びクレストアールス)として収載した。

「露地メロン」(品種名:アムス、アンデス、クインシー、プリンス、コザック、夕張メロン等)は、地中海沿岸を原産地とするものと、アジアを原産地とする「まくわうり」との交配により育成されたものがある。「温室メロン」の成分値は、流通量の多い緑肉種のアールスナイト、アールスメロン及びクレストアールスの分析値に基づき決定した。「露地メロン」は、果肉色の違い、すなわち淡緑色の「緑肉種」と淡橙色の「赤肉種」でビタミンA含有量の相違があるため、細分化して収載している。ビタミンA以外の成分は、流通量の多いアムス(緑肉種)、アンデス(緑

肉種)及びクインシー(赤肉種)の分析値に基づき決定し、ビタミンAはそれぞれの分析値に基づき個別に決定した。

(もも類) <桃類>

—もも

- 07136 白肉種 生
- 07184 黄肉種 生
- 07137 果実飲料、30%果汁入り飲料(ネクター)

—缶詰

- 07138 白肉種、果肉
- 07175 黄肉種、果肉
- 07139 液汁

—ネクタリン

- 07140 生

「もも」と「ネクタリン」は、形態的には核果の一種で、果実には種子を内包する核がある。「もも」は、バラ科に属し、中国黄河上流地域原産で、古くから渡来していたらしく、弥生時代の遺跡からも核が出土する。記録には正倉院文書、延喜式等に見られる。現在広く栽培されている品種は、明治以降ヨーロッパ、中国から導入された品種を我が国で育成したもので、独特の品種群が形成されている。「ネクタリン」は、果実表面が無毛性でももより派生した一変種である。

「もも」の「白肉種、生」は、流通量の多い浅間白桃、あかつき、大久保、ゆうぞら、川中島白桃等を試料とし、一括した成分値を示した。成分値は、分析値に基づき決定した。「もも、黄肉種、生」は、3品種(黄金桃、ゴールデンピーチ、黄貴妃)を試料として分析した。成分値は、分析値に基づき決定した。

なお、「白肉種」と「黄肉種」とでは、ビタミンAの含有量に相違がある。成分表2015年版(七訂)に既記載の「もも、生」は「白肉種」を試料としているが、「もも、生」を細分化して、黄肉種を記載した。これに伴い、「(もも類)もも、生(07136)」の食品名を「(もも類)もも、白肉種、生」へ変更した。

「30%果汁入り飲料(ネクター)」の成分値は、分析値に基づき決定した。

「缶詰」は、ヘビーシラップ漬(可溶性固形分:18%以上22%未満)を試料とした。ビタミンAの成分値は、それぞれの分析値に基づき決定し、その他の成分値は、両者の分析値及び四訂成分表収載値に基づき決定した。

「液汁」は、「缶詰」の固形物を除いたものを試料とし、成分値は、分析値及び四訂成分表収載値に基づき決定した。

「ネクタリン」は、市場流通量の多い「フレーバートップ」、「ファンタジア」及び「秀峰」を試料とし、一括した成分値を示した。成分値は、分析値及び四訂成分表収載値に基づき決定した。

やまもも<山桃>

- 07141 生

「やまもも」は、ヤマモモ科に属する常緑高木の果実で、四国、九州、沖縄の暖かい沿岸地方に自生しているが、特産果樹として栽培も行われている。赤紫色で、表面に多汁質の突起が密生している。甘味が強く生食のほかジャム、果実酒等に利用される。成分値は、栽培品の分析値に

に基づき決定した。

ライチー<荔枝>

－07144 生

「ライチー」は、「れいし」とも呼ばれ、ムクロジ科に属する常緑高木の果実で、原産地は中国である。果実は球形で、赤茶色の硬い果皮には鱗（うろこ）状の模様がある。果肉は白く半透明で柔らかく、多汁質で甘く、芳香がある。成分値は、輸入冷凍品の分析値に基づき決定した。

ラズベリー

－07146 生

「ラズベリー」は、バラ科に属するキイチゴ類の一種である。原産地は北ヨーロッパで、ヨーロッパや北米等多くの国で栽培されている。果皮の色（赤、黒、紫）により品種が分類されている。果実は2～3gで甘味が強く、熟すると花托（かたく）から離脱する。成分値は、輸入品の赤ラズベリーの分析値に基づき決定した。

りゅうがん<龍眼>

－07147 乾

「りゅうがん」は、ムクロジ科の常緑樹で、中国南部が原産地といわれる。我が国で利用されている「りゅうがん」は、台湾等からの輸入品である。成分値は、台湾産乾果の分析値及び四訂成分表収載値に基づき決定した。

りんご<苹果、林檎>

－07148 皮なし、生

－07176 皮つき、生

－07180 皮つき、焼き

－果実飲料

－07149 ストレートジュース

－07150 濃縮還元ジュース

－07151 50%果汁入り飲料

－07152 30%果汁入り飲料

－07153 缶詰

－07154 ジャム

「りんご」は、バラ科に属し、アジア西部からヨーロッパ東南部が原産地で、古くから栽培されている。わが国には、江戸時代末期に渡来し、明治時代になって本格的な導入が行われた。漢名は苹果であり、慣用的に林檎を用いる。「皮なし、生」は、主要品種のつがる、サンジョナ、サンふじを試料とし、果皮、種子、芯を取り除いて分析した。成分値は、分析値に基づき決定した。「皮つき、生」は、「皮なし、生」と同様の試料を用いて、種子と芯のみを取り除いて分析した。成分値は、分析値に基づき決定した。なお、ヨウ素、セレン、クロム及びモリブデンの追加分析をサンつがる、サンジョナ及びサンふじを試料として行い、分析値に基づきそれぞれの成分値を決定した。

「皮つき、焼き」の成分値は、追加分析と同一品種の試料を用いた分析値及び分析値の成分変化率に基づき計算により決定した。

「果実飲料」は、「ストレートジュース」（四訂成分表の「天然果汁」）、「濃縮還元ジュース」、

「50 %果汁入り飲料」（同「果汁飲料」）及び「30 %果汁入り飲料」（同「果汁入り清涼飲料」）を収載した。「ストレートジュース」の成分値は、混濁タイプの分析値及び四訂成分表収載値に基づき決定した。「濃縮還元ジュース」は、濃縮果汁を希釈して搾汁時の状態に戻したもので、成分値は、混濁タイプとクリアタイプの分析値及び四訂成分表収載値（5倍濃縮）に基づき決定した。「50 %果汁入り飲料」及び「30 %果汁入り飲料」の成分値は、混濁タイプとクリアタイプの混合試料の分析値及び四訂成分表収載値に基づき決定した。

「缶詰」の成分値は、ヘビーシラップ漬（可溶性固形分：18 %以上22 %未満）の分析値に基づき決定した。

「ジャム」の成分値は、市販品の分析値及び四訂成分表収載値に基づき決定した。酸化防止剤、酸味料、ペクチン等を加えたものが市販されている。

8) きのご類

きのご類の全般に通じる主な事項は、次のとおりである。

- ① 「えのきたけ」、「あらげきくらげ」、「きくらげ」、「しろきくらげ」、「くろあわびたけ」、「しいたけ」、「ぶなしめじ」、「たもぎたけ」、「なめこ」、「ぬめりすぎたけ」、「うすひらたけ」、「エリンギ」、「ひらたけ」、「まいたけ」、「マッシュルーム」及び「やなぎまつたけ」については、人工栽培方法の発達により主に菌床栽培品が広く販売されており、また「しいたけ」については原木栽培品も広く流通しているため、これら栽培品を収載した。なお、「はたけしめじ」および近年人工栽培可能となった「ほんしめじ」については生産者が少ないため、菌床栽培品及び天然品を収載した。人工栽培できない「まつたけ」については天然品を収載した。
- ② 調理した食品は「ゆで」、「焼き」及び「油いため」を収載し、調理する前の食品（生又は乾）と同一の試料を用いて調理し、分析した。各食品の調理方法の概要を表12に示した。
- ③ 「しいたけ」のビタミンD量は、栽培環境中の紫外線量に影響されること¹⁾、他のきのごにおいても同様な傾向があることより²⁾、空調施設由来でない試料は同一食品でも試料間のバラツキが大きい場合があった。
- ④ きのご類に属する食品のエネルギー換算係数については、七訂成分表までは Atwater の係数に 0.5 を乗じた暫定的な係数を用いていたが、今回よりこの措置は廃止し、他の食品群と同一のエネルギー換算を行うこととした。
- ⑤ 「分析値」、「文献値」、「類推値」、「計算値」、「借用値」、「推定値」等の用語については、第3章冒頭の「食品群全般に通じる事項」を参照されたい。

以下、食品ごとに成分値に関する主な留意点について述べる。

えのきたけ<覆茸>

- 08001 生
- 08002 ゆで
- 08037 油いため
- 08003 味付け瓶詰

「えのきたけ」は、主に品種改良された傘は白色で小さく柄も白く長い菌床栽培品が販売されている。天然品の傘は黄から黄褐色であり、天然品の形状をした菌床栽培品も一部販売されている。ぬめりがあることから、なめたけ（滑茸）とも呼ばれ、味付け瓶詰めで商品名として「なめたけ」としていることが多い。成分値は、「生」は分析値、「ゆで」は分析値、四訂成分表収載値及び成分変化率に基づき決定した。「油いため」の成分値は、調理前後の分析値から求めた成分変化率、付着した植物油の量、調理に使用した植物油（なたね油）の成分値及び「生」の成分値に基づき決定した。「味付け瓶詰」の成分値は、市販品の分析値及び四訂成分表収載値に基づき決定した。

(きくらげ類)

- あらげきくらげ
 - 08054 生
 - 08004 乾
 - 08005 乾 ゆで

- 08038 乾 油いため
- きくらげ
- 08006 乾
- 08007 ゆで
- しろきくらげ
- 08008 乾
- 08009 ゆで

(きくらげ類)は、キクラゲ属に属する「あらげきくらげ」及び「きくらげ」と、シロキクラゲ属に属する「しろきくらげ」に大別される。販売されている大半は、中国、台湾等の菌床栽培品を乾燥したものである。なお、「あらきくらげ、生」は国産品のみが販売されている。

「あらげきくらげ」は、肉質が厚く、背面が毛羽だっているため、灰褐色に見え、裏白きくらげとも呼ばれている。「生」の成分値は、国産を試料として、分析値に基づき決定した。「乾」の成分値は、中国産、台湾産あるいは国産の試料の分析値に基づき決定した。「ゆで」の成分値は、分析値及び成分変化率に基づき決定した。「油いため」の成分値は、調理前後の分析値から求めた成分変化率、付着した植物油の量、調理に使用した植物油(なたね油)の成分値及び「乾」の成分値に基づき決定した。

「きくらげ」は、肉質が薄く、乾燥品は黒く、くろきくらげとも呼ばれている。「乾」の成分値は、中国産試料の分析値に基づき決定した。「ゆで」の成分値は、分析値及び成分変化率に基づき決定した。

「しろきくらげ」は、不規則なとさか状で白色のきのこである。中国では薬用きのことしてきた。「乾」の成分値は、分析値及び四訂成分表収載値に基づき決定した。「ゆで」の成分値は、分析値及び成分変化率に基づき決定した。

くろあわびたけ<黒鮑茸>

- 08010 生

「くろあわびたけ」は、傘はうすい黒褐色から灰褐色、柄も灰褐色、肉は白色のきのこである。名前は、食感があわびに近いことに由来する。成分値は、分析値に基づき決定した。

しいたけ<椎茸>

- 生しいたけ

- 08039 菌床栽培、生
- 08040 菌床栽培、ゆで
- 08041 菌床栽培、油いため
- 08057 菌床栽培、天ぷら
- 08042 原木栽培、生
- 08043 原木栽培、ゆで
- 08044 原木栽培、油いため

「しいたけ」は、傘は茶褐色から黒褐色、柄の上部は白色、肉は白色のきのこである。きのこを含む農産物の品質表示基準において、「生しいたけ」は唯一栽培方法別の表示(菌床栽培、原木栽培)が義務付けられている。国内生産量の約9割は菌床栽培品が占めている。なお、近年、中国から輸入された植菌済み菌床を栽培し、国産と表示した「生しいたけ」の流通量が増加して

いる。この「生しいたけ」については、消費者の自主的かつ合理的な食品選択の機会を提供する観点から、菌床の製造地と採取地が異なる場合、原産地表示とは別に菌床の製造地を表示することが望ましいとの見解が消費者庁から示されている³⁾。

「菌床栽培、生」は、分析値に基づき成分値を更新した。「菌床栽培、天ぷら」の成分値は、分析値及び成分変化率に基づき決定した。「菌床栽培」及び「原木栽培」の「ゆで」の成分値は、「生」の成分値及び成分変化率に基づき決定した。「油いため」の成分値は、「生」の成分値及び成分変化率、付着した植物油の量、調理に使用した植物油（なたね油）の成分値に基づき決定した。

なお、「しいたけ」については、柄全体を除いた傘のみを可食部にした。「しいたけ」以外のきのこの可食部は、傘及び柄の下部の石づき（土壌、培地あるいは原木に付いていた部分）を除いた柄であるのに対し、「しいたけ」の可食部は柄全体を除き、傘のみとしている。その理由は、かつて生産量が多かった原木栽培品は柄が固いことによる。しかし、最近多くなった菌床栽培品の柄はやわらかく、料理に利用されている場合が多い。

－乾しいたけ

- －08013 乾
- －08014 ゆで
- －08053 甘煮

国内産「乾しいたけ」は、主に原木栽培品であり、屋外で栽培され、春及び秋・冬に発生した「しいたけ」を乾燥させたものである。その形状により、どんこ（冬菇：傘があまり開かないうち採取したもの）と、こうしん（香信：傘がかなり開いてから採取したもの）に大別される。どんこ、こうしんは品種名ではない。

「乾しいたけ」の分析値は、どんこ、こうしんの両者に大きな差異が認められなかったので、一括した成分値を示した。「乾」の成分値は、分析値に基づき決定した。「ゆで」の成分値は、分析値及び成分変化率に基づき決定した。

「甘煮」は、水で戻した乾しいたけを砂糖、しょうゆ等で煮たものである。市販品には水飴、醸造酢等を含む製品もある。成分値は、市販品の分析値に基づき決定した。

（しめじ類）

－はたけしめじ<畑占地>

- －08015 生
- －08045 ゆで

「はたけしめじ」は、傘は暗いオリーブ褐色から灰褐色、肉は白みを帯びたきのこである。菌床栽培品と天然品が販売されている。「生」の成分値は、分析値に基づき決定した。

「ゆで」の成分値は、分析値及び成分変化率に基づき決定した。

－ぶなしめじ<ぶな占地>

- －08016 生
- －08017 ゆで
- －08046 油いため
- －08055 素揚げ
- －08056 天ぷら

「ぶなしめじ」は、傘は褐色を帯びたクリーム色でやや濃色の大理石模様があるきのこである。消費量はえのきたけに次いで2番目となっている。形と色が、「ほんしめじ」に似ていることから、「〇〇ほんしめじ」の商品名で販売されていたことがある。

「生」は、分析値に基づき成分値を決定した。「ゆで」及び「油いため」は、「生」の成分値及び成分変化率に基づき成分値を決定した。「素揚げ」及び「天ぷら」の成分値は、分析値に基づき成分値を決定した。

－ほんしめじ<本占地>

－08018 生

－08047 ゆで

「ほんしめじ」は、傘は灰色から淡灰褐色、柄の下部は徳利状に膨らみ、肉は白色のきのこである。「香りまつたけ、味しめじ」のしめじは「ほんしめじ」を指している。だいこくしめじとも呼ばれる。人工栽培が可能になり菌床栽培品が販売されているが、天然品も販売されている。

「生」の成分値は、菌床栽培品及び天然品の分析値に基づき決定した。「ゆで」の成分値は、分析値及び成分変化率に基づき決定した。

たもぎたけ<たも木茸>

－08019 生

「たもぎたけ」は、傘は鮮黄色から淡黄色、開くにつれて漏斗形、肉は白色のきのこである。「にれたけ」、「たもきのこ」とも呼ばれる。主に北海道で菌床栽培されている。成分値は、分析値に基づき決定した。

なめこ<滑子>

－08020 株採り 生

－08021 株採り ゆで

－08058 カットなめこ、生

－08022 水煮缶詰

「なめこ」は、傘の中央部は明るい褐色で周辺部は黄褐色、表面は粘液に覆われているきのこである。「なめこ」を「なめたけ」と呼ぶ地域もあり、前述の「えのきたけ」の「なめたけ」と同じ呼び名となる。主に菌床栽培品が販売されているが、一部原木栽培品も販売されている。市販品はいしづきのあるものとなないものがある。いしづきとは、しいたけ、しめじなどのきのこ類の柄の先の部分で、収穫前のほだ木や土壌についていた部分のことを言い、いしづきのないものは収穫後いしづきを切り、水洗いし真空パックや冷凍した製品である。

これまで「生」の成分値は、いしづきのある試料（廃棄率20%）を用い、分析値に基づき決定した。その値をいしづきのない食品（廃棄率0%）とし、成分値を収載してきた。「カットなめこ、生」は、収穫後、いしづきが除去されている市販品を試料とし、成分値は、分析値に基づき決定した。

なお、既収載の「なめこ、生」及び「なめこ、ゆで」は、いしづきが除去されていない株採りのものを購入し、調製の段階でいしづきを除去したものを試料としているため、「カットなめこ」の追加に伴い、食品名を「なめこ、株採り、生」及び「なめこ、株採り、ゆで」へそれぞれ変更した。

「水煮缶詰」の成分値は、市販品の分析値及び四訂成分表収載値に基づき決定した。

ぬめりすぎたけ<滑杉茸>

－08023 生

「ぬめりすぎたけ」は、傘は鮮黄色から淡黄色、そして褐色から赤褐色の鱗片に覆われ、傘にも柄にも粘性のあるきのこである。菌床栽培品が販売されている。成分値は、分析値に基づき決定した。

(ひらたけ類)

－うすひらたけ<薄平茸>

－08024 生

「うすひらたけ」は、「ひらたけ」似ているがそれよりも小型で、傘は白から淡黄色のきのこである。成分値は、分析値に基づき決定した。

－エリンギ

－08025 生

－08048 ゆで

－08049 焼き

－08050 油いため

「エリンギ」は、傘は平坦で淡褐色、ひだは白色、柄が太いきのこである。外国から導入されたため、国内には自生していない。菌床栽培品が販売されている。「生」の成分値は、分析値に基づき決定した。「ゆで」、「焼き」及び「油いため」の成分値は、それぞれ調理前後の分析値から求めた成分変化率、付着した植物油の量、調理に使用した植物油（なたね油）の成分値及び「生」の成分値に基づき決定した。

－ひらたけ <平茸>

－08026 生

－08027 ゆで

「ひらたけ」は、傘は貝殻型から半円型、色は最初黒いがやがて青みを帯びた灰色、肉は白色のきのこである。菌床栽培品が販売されている。かつて「〇〇しめじ」等の商品名で販売されていた。成分値は、「生」は分析値及び四訂成分表収載値に基づき、「ゆで」は分析値、四訂成分表収載値及び成分変化率に基づき決定した。

まいたけ <舞茸>

－08028 生

－08029 ゆで

－08051 油いため

－08030 乾

「まいたけ」は、無数に分岐した柄の先に扇形から半円型の傘を作り、色は黒から黒褐色、肉は白色のきのこである。主に菌床栽培品が販売されているが、原木栽培品および天然品が販売されることもある。成分値は、「生」は分析値に基づき、「乾」は分析値及び四訂成分表収載値に基づき、「ゆで」は分析値、四訂成分表収載値及び成分変化率に基づき決定した。「油いため」の成分値は、調理前後の分析値から求めた成分変化率、付着した植物油の量、調理に使用した植物油（なたね油）の成分値及び「生」の成分値に基づき決定した。

マッシュルーム

- －08031 生
- －08032 ゆで
- －08052 油いため
- －08033 水煮缶詰

「マッシュルーム」は、傘がほぼ球形のきのこである。傘の色によりホワイト種、クリーム種、ブラウン種に大別される。稲藁（わら）を主体とする堆肥を用いて栽培されている。「生」は主として国産、「水煮缶詰」の多くは東南アジアで栽培されたものが用いられている。成分値は、「生」は分析値に基づき、「ゆで」は分析値、四訂成分表収載値及び成分変化率に基づき決定した。「油いため」の成分値は、調理前後の分析値から求めた成分変化率、付着した植物油の量、調理に使用した植物油（なたね油）の成分値及び「生」の成分値に基づき決定した。「水煮缶詰」は、市販品の分析値及び四訂成分表収載値に基づき決定した。

まつたけ<松茸>

- －08034 生

「まつたけ」は、傘は淡黄褐色からくり褐色、柄は上下ほぼ同じ太さであり、特有の香気を有するきのこである。天然品が販売されている。世界各国から「まつたけ」とその近縁種が輸入されており、「まつたけ」として販売されている。「生」の成分値は、国産、中国産及び北朝鮮産（「まつたけ」のみで近縁種は除く）試料の分析値及び四訂成分表収載値に基づき決定した。

やなぎまつたけ<柳松茸>

- －08036 生

「やなぎまつたけ」は、傘は黄土褐色から灰色を帯びた褐色で周辺は薄く、柄も褐色を帯びて長いきのこである。菌床栽培品が販売されている。成分値は、分析値に基づき決定した。

参考文献

- 1) 竹内敦子・岡野登志夫・寺岡澄子・村上裕美子・鞆本万里子・澤村節子・小林正：シイタケ中のビタミンD₂含量と栽培環境中の紫外線量との関係. ビタミン. p. 58, 501-506 (1984)
- 2) 桐淵壽子：紫外線照射による各種キノコ中のビタミンD₂含量に関する研究. 家政誌. 41(5), p. 401-406 (1990)
- 3) 「食品表示基準Q&A」の一部改正について：令和2年消食表第90号

9) 藻類

藻類の全般に通じる主な事項は、次のとおりである。

- ① 原則として、食べる状態（塩抜き、水戻し等）のものを試料とした。ただし、「わかめ」等は、原藻（生）及び乾燥状態（素干し）の成分値も収載した。
- ② 調理した食品は、「水戻し」を収載した。調理する前の食品（生又は乾）も収載した場合は、同一の試料を用いて調理し、分析した。各食品の調理方法の概要を表12に示した。
- ③ 藻類の食物繊維は、寒天質やアルギン酸等の粘質多糖類が多く、分析の際に、水溶性食物繊維（SDF）又は高分子量水溶性食物繊維（SDFP）と不溶性食物繊維（IDF）の分別が困難であることから、これらについては一括定量した値に基づき成分値を決定した。
- ④ 食物繊維の分析値のうち藻類の SDFP 及び IDF は、その合計量となる一つの値を定量し収載値を決定したため、表中の成分値は、SDFP と IDF の欄を結合して、その合計量を記載した。
- ⑤ 藻類に属する食品のエネルギー換算係数については、七訂成分表までは Atwater の係数に 0.5 を乗じた暫定的な係数を用いていたが、今回よりこの措置は廃止し、他の食品群と同一のエネルギー換算を行うこととした。
- ⑥ 「分析値」、「文献値」、「類推値」、「計算値」、「借用値」、「推定値」等の用語については、第3章冒頭の「食品群全般に通じる事項」を参照されたい。
以下、食品ごとに成分値に関する主な留意点について述べる。

あおさ<石蓴>

－09001 素干し

「あおさ」は、アオサ科アオサ属の総称である。アナアオサが主に食用とされる。「素干し」の成分値は、藻体を水洗いし、天日で乾燥したもの及び市販品の分析値及び四訂成分表収載値に基づき決定した。

あおのり<青海苔>

－09002 素干し

「あおのり」は、アオサ科アオノリ属の総称であるが、食用には、スジアオノリを主体として、ウスバアオノリを混ぜたものが用いられる。河川の汽水域で採取した原藻を水洗いしてから天日乾燥し、一定の大きさに抄（す）きあげた抄（すき）青のりと掛け乾燥した掛（かけ）青のりがある。「あおさ」を青のりと呼び市販されている例もある。また、「ひとえぐさ」を青のりと称する地方がある。成分値は、市販品を試料とし、分析値及び四訂成分表収載値に基づき決定した。

あまのり<甘海苔>

－09003 ほしのり

－09004 焼きのり

－09005 味付けのり

「あまのり」は、ウシケノリ科アマノリ属の総称である。一般に、市販品ののりは、同属の養殖されたスサビノリ、アサクサノリ等の乾燥品である。なお、あさくさのりは「あまのり」の特定の一つを指す名称である。

「ほしのり」は、「あまのり」を抄いて乾燥したものである。成分値は、市販品の分析値に基づき決定した。

「焼きのり」は、「ほしのり」を焦げない程度に高温（160～180℃）で、短時間（30～60秒）加熱したものである。成分値は、市販品の分析値に基づき決定した。

「味付けのり」は、「ほしのり」に、しょうゆ、砂糖等を主とする調味液を塗布し、加熱乾燥したものである。成分値は、市販品の分析値に基づき決定した。

あらめ<荒布>

－09006 蒸し干し

「あらめ」は、コンブ科アラメ属の海藻である。原藻を乾燥し、蒸煮あるいは湯通ししてから刻んで再び乾燥したもの（「蒸し干し」）を試料とした。成分値は、市販品の分析値に基づき決定した。

いわのり<岩海苔>

－09007 素干し

「いわのり」は、ウシケノリ科アマノリ属の中で養殖されていない天然のもの、マルバアマノリ、ウップルイノリ、チシマクロノリ、コスジノリ、オニアマノリ、ツクシアマノリ等の総称である。「いわのり」は、外海に面した岩盤上等に着生するため、養殖のアマノリと比べ葉体がかたい。原藻を抄（す）いて乾燥し製品とするが、「あまのり」の「ほしのり」と比べ粗雑である。成分値は、市販品の分析値及び四訂成分表収載値に基づき決定した。

うみぶどう

－09012 生

「うみぶどう」はイワズタ科イワズタ属の海藻で、先端が球状となり、ぶどうの房に似た形になる。沖縄地方で養殖されている。成分値は、流水で1分間水洗したものの分析値に基づき決定した。

えごのり<恵胡海苔>

－09008 素干し

－09009 おきうと

「えごのり」は、イギス科エゴノリ属の海藻である。「おきうと」（おきゅうと）は、「えごのり」を主原料とし、これに近縁のイギス、アミクサ等を混合し、煮熟、溶解したものを精製し、ゲル状に固ませたところてん様の製品である。

「素干し」の成分値は、「おきうと」の原料として流通している乾燥品の分析値及び四訂成分表収載値に基づき決定した。

「おきうと」の成分値は、市販品の分析値及び四訂成分表収載値に基づき決定した。

おごのり<海髪>

－09010 塩蔵、塩抜き

「おごのり」は、オゴノリ、オオオゴノリ、ツルシラモ、シラモ等のオゴノリ科オゴノリ属並びにその近縁属の食用藻類の総称である。原藻を塩蔵あるいは湯通した後、石灰漬けとして保存し、それを塩抜きあるいは水洗したものを、生おごのりと呼んで食用とする。自生しているオゴノリ及びシラモを採取し、自分で調理し食中毒で死亡した事例があり、石灰処理をしていない生の「おごのり」は食べない方が無難である。成分値は、市販品を水さらしして塩抜きしたものの分析値及び四訂成分表収載値に基づき決定した。

かわのり<川海苔>

－09011 素干し

「かわのり」は、カワノリ科カワノリ属の淡水産の緑藻で、抄（す）いて乾燥し製品とする。生産量が少なく現在ではほとんど流通していない。成分値は、分析値、四訂成分表収載値及び文献値⁹⁾に基づき決定した。

(こんぶ類)

－えながおにこんぶ

－09013 素干し

－がごめこんぶ

－09014 素干し

－ながこんぶ<長昆布>

－09015 素干し

－ほそめこんぶ<細目昆布>

－09016 素干し

－まこんぶ<真昆布>

－09017 素干し、乾

－09017 素干し、水煮

－みついしこんぶ<三石昆布>

－09018 素干し

－りしりこんぶ<利尻昆布>

－09019 素干し

－09020 刻み昆布

－09021 削り昆布

－09022 塩昆布

－09023 つくだ煮

こんぶは、コンブ科コンブ属及びその近縁種の総称である。このうち、食用とされる主なものとして、「がごめこんぶ」、「ながこんぶ」、「ほそめこんぶ」、「まこんぶ」、「みついしこんぶ」（日高こんぶ）、「りしりこんぶ」及び「えながおにこんぶ」（らうすこんぶ）を収載した。

(こんぶ類)の各食品の「素干し」の成分値は、「えながおにこんぶ」、「ほそめこんぶ」及び「まこんぶ、乾」は分析値、「まこんぶ、水煮」は、水分は、分析値に基づき、その他の成分値は、「乾」の成分値及び成分変化率に基づき、それぞれ決定した。その他の食品は分析値及び四訂成分表収載値に基づき決定した。

「刻み昆布」は、昆布を細く糸状に刻んだものである。成分値は、市販品の分析値及び四訂成分表収載値に基づき決定した。

「削り昆布」は、主として、「まこんぶ」を食酢でしめらせて柔軟にし、削って薄片としたものである。「削り昆布」には、幅広い薄片に削ったおぼろこんぶと、糸状に削ったとろろこんぶがあり、それぞれ黒い表皮と白い肉質部の含まれる割合により、色調の白いもの、黒いもの、両者の中間のものがある。成分値は、市販のとろろこんぶ及びおぼろこんぶの分析値及び四訂成分表収載値に基づき決定した。

「塩昆布」は、こんぶを正方形又は短冊形に切ったものを、しょうゆ、たまり、みりん及び砂

糖を主体とする調味液とともに煮詰めてから乾燥したものである。成分値は、市販品の分析値及び四訂成分表収載値に基づき決定した。

「つくだ煮」は、しょうゆを主体とする調味液とともにこんぶを煮詰めたものであり、ごまの入っているものを試料とした。成分値は、市販品の分析値に基づき決定した。

すいぜんじのり<水前寺苔>

－09024 素干し、水戻し

「すいぜんじのり」は、淡水産の藍藻で、抄(す)いて乾燥したものを水戻しして食用とする。養殖素干し品が市販されている。水戻ししたものを収載した。成分値は、分析値に基づき決定した。

てんぐさ<天草>

－09025 素干し

－09026 ところてん

－09027 角寒天

－09028 寒天

－09049 粉寒天

「てんぐさ」は、テングサ科に属するマクサ、オバクサ、ヒラクサ等の寒天原藻の総称である。「素干し」の成分値は、市販の寒天原藻の分析値に基づき決定した。

「ところてん」(心太)は、原藻を煮熟し、濾(ろ)過した液を凝固させて得た寒天ゲルである。「角寒天」、細寒天等に水を加えて煮熟した液を凝固させて作ることもある。成分値は、市販品の分析値に基づき決定した。

「角寒天」は、原藻を煮熟し、濾過した液を凝固させて得た寒天ゲルを、凍結及び融解による脱水工程を経て乾燥したもので、形状により「角寒天」と細寒天に分けられる。粉末寒天、固形寒天、フレーク寒天等があるが、前記の工程で製造された「角寒天」を試料とした。成分値は、市販品の分析値及び関係資料²⁾に基づき決定した。

「寒天」は、角寒天、細寒天をゼリー状にして食べられる状態にしたもので、成分値は、分析値に基づき決定した。

「粉寒天」は、一般的にはオゴノリを主成分とする。粉寒天は工場内にてゲル成分を抽出後、圧力をかけて乾燥・粉碎したもの³⁾であり、角寒天に比較して凝固力が強いとされている⁴⁾。成分値は、市販品の分析値に基づき決定した。

とさかのり<鶏冠海苔>

－赤とさか

－09029 塩蔵、塩抜き

－青とさか

－09030 塩蔵、塩抜き

「とさかのり」は、本州中南部以南に生育し、鮮やかな紅色で鶏のトサカに似ていることから名づけられた。原藻を塩蔵した「赤とさか」と、原藻を石灰水で浸漬処理し、塩蔵した「青とさか」がある。

「赤とさか」及び「青とさか」の成分値は、それぞれ市販品を流水で水洗し、塩抜きしたものの分析値及び四訂成分表収載値に基づき決定した。

ひじき<鹿尾菜>

ーほしひじき

- ー09050 ステンレス釜、乾
- ー09051 ステンレス釜、ゆで
- ー09052 ステンレス釜、油いため
- ー09053 鉄釜、乾
- ー09054 鉄釜、ゆで
- ー09055 鉄釜、油いため

「ひじき」は北海道南部から南西諸島まで分布する多年生の海藻で、長さは1mに達する。「ほしひじき」は、「ひじき」の原藻を煮熟（蒸し煮）後乾燥した製品である。煮熟用の釜の材質はステンレスと鉄に分けられ、加熱時間は1.5時間～6時間である⁵⁾。そのため、釜の材質の製品への影響が考えられる。そこで、本成分表では、両製造方法の製品を個別に調理（「ゆで」「油炒め」）し、各食品の鉄を分析した。なお、両製品の調理に使用した器具の材質は、他の調理した食品と同様にガラス製などとし食品への鉄の影響がないよう配慮した。

「乾」の成分値は、市販品の分析値に基づき決定した。「ゆで」の成分値は、分析値及び成分変化率に基づき決定した。「油いため」は、「ほしひじき」を水戻し後ゆで、植物油で炒めたもので、「油いため」の成分値は、調理前後の分析値から求めた成分変化率、付着した植物油の量、調理に使用した植物油（なたね油）の成分値及び「乾」の成分値に基づき決定した。

ひとえぐさ<一重草>

- ー09032 素干し
- ー09033 つくだ煮

「ひとえぐさ」は、本州中南部から南西諸島まで分布する。のりのつくだ煮の原料とする。地方によってはあおのりと呼ぶところもある。

「素干し」は、原藻をそのまま、あるいは水洗後、抄（す）いて乾燥した製品であり、主として「つくだ煮」の原料となるが、一般にはほとんど流通していない。成分値は、分析値及び四訂成分表収載値に基づき決定した。

「つくだ煮」は、「素干し」をしょうゆを主体とする調味液と共に煮詰めたものである。成分値は、市販品の分析値及び四訂成分表収載値に基づき決定した。なお、のりのつくだ煮、いわのりと呼ばれ市販されているものは、「ひとえぐさ」を原料としているものが多い。

ふのり<布海苔>

- ー09034 素干し

「ふのり」は、かつては布用の糊をとっていたフノリ科フノリ属の海藻の総称で、フクロフノリ、マフノリ等がある。食用とする場合は、のげのりとも呼ばれていた。乾燥した原藻を水戻しして食用とする。一般の市販形態である「素干し」を収載した。成分値は、市販品の分析値に基づき決定した。

まつも<松藻>

- ー09035 素干し

「まつも」は、原藻を抄（す）いて乾燥して製品とする。成分値は、市販品の分析値及び四訂成分表収載値に基づき決定した。

むかでのり<百足海苔>

－09036 塩蔵、塩抜き

「むかでのり」は、原藻を石灰水で浸漬処理した塩蔵品及び乾製品がある。近縁種のオオムカデノリとは外観上の区別がつけにくい。成分値は、市販の塩蔵品を塩抜きしたものの分析値に基づき決定した。

(もずく類)

－おきなわもずく<沖縄海蘊、沖縄水雲>

－09037 塩蔵、塩抜き

－もずく<海蘊、水雲>

－09038 塩蔵、塩抜き

「おきなわもずく」は、ナガマツモ科の海藻で鹿児島から南西諸島に分布し、養殖もされている。一般に塩蔵したものが市販されている。成分値は、市販品を塩抜きしたものの分析値に基づき決定した。

「もずく」は、モズク科の海藻で、一般に塩蔵したものが市販されている。成分値は、市販品を塩抜きしたものの分析値及び四訂成分表収載値に基づき決定した。

わかめ<若布>

－09039 原藻、生

－乾燥わかめ

－09040 素干し

－09041 素干し、水戻し

－09042 板わかめ

－09043 灰干し、水戻し

－カットわかめ

－09044 乾

－09058 水煮（沸騰水で短時間加熱したもの）

－09059 水煮の汁

－湯通し塩蔵わかめ

－09045 塩抜き、生

－09057 塩抜き、ゆで

－くきわかめ

－09046 湯通し塩蔵、塩抜き

－めかぶわかめ

－09047 生

「わかめ」は、大部分が養殖されている。「生」は、原藻から茎、中肋（ちゅうろく）、めかぶ（成実葉）を除いた部分を試料とし、成分値は、分析値及び四訂成分表収載値に基づき決定した。

「乾燥わかめ」の「素干し」は、原藻を乾燥したものである。成分値は、分析値に基づき決定した。「素干し、水戻し」は、「素干し」を水戻ししたもので、成分値は分析値に基づき決定した。

「板わかめ」は、「わかめ」をすのこ、すだれ等の上で平面状に整形し、乾燥したものをいう。成分値は、市販品の分析値及び四訂成分表収載値に基づき決定した。「灰干し、水戻し」は、原

藻に草木灰をまぶして乾燥したものである。成分値は、市販品を水戻ししたものの分析値及び四訂成分表収載値に基づき決定した。「カットわかめ」は、「湯通し塩蔵わかめ」を食塩水で洗浄後、機械乾燥し、適当な大きさにカットし、袋に密封し、市販されている。成分値は、分析値に基づき決定した。「カットわかめ、水煮」は、「カットわかめ 乾」を沸騰水に入れ、10～15秒間加熱したものを試料とした。成分値は、分析値及び成分変化率に基づき決定した。「カットわかめ、水煮の汁」は、「カットわかめ、水煮」を取り出した後の「水煮の汁」を試料とした。成分値は、分析値に基づき決定した。

「湯通し塩蔵わかめ」は、原藻を湯通ししてから、冷水で冷却し、塩蔵し、脱水したものである。「生」の成分値は、市販品を水に浸漬し、塩抜きしたものの分析値に基づき決定した。「ゆで」の成分値は、「生」の成分値及び成分変化率に基づき決定した。

「くきわかめ」は、「わかめ」を加工する際に除かれる中肋（ちゅうろく）や茎をいう。通常の流通形態である「湯通し塩蔵」を収載した。成分値は、市販品を塩抜きしたものの分析値に基づき決定した。

「めかぶわかめ」は、わかめ茎基部の両縁にできるめかぶ（成実葉）を切り離したものを、刻んで湯通しした冷凍品等が流通している。成分値は、市販品の分析値に基づき決定した。

参考文献

- 1) 安井明美・小泉英夫・堤忠一：食用藻類の無機元素組成. 食総研報. No. 37, p. 163-173 (1980)
- 2) 岐阜県工業技術センター：資源室提出資料
- 3) 西出英一：海藻工業. 堀輝三・大野正夫・堀口健雄編「21世紀初頭の藻学の現況」. 日本藻類学会, p. 123-125 (2002)
- 4) 後藤英三江・松元文子：角寒天と粉寒天の比較(第1報). 家政学雑誌. 26(2), p. 103-108 (1975)
- 5) 國村圭子・水井富美恵・荒谷孝昭：煮ひじきの食文化的考察「カルシウムと鉄」. 広島文化女子短期大学紀要 30, P. 55-60 (1997)

10) 魚介類

魚介類の全般に通じる主な事項は、次のとおりである。

- ① 魚介類の多くは、天然に生息するものを漁獲するため、同一魚種であっても、漁場、漁期、魚体の大きさ、成熟度等により成分値が変動し、また個体差も大きい。これらの変動要因を考慮する必要がある。
- ② 魚類に含まれる炭水化物の量は、植物性食品と比べ微量であり、差引きによる値は不適當である。そのため、炭水化物の成分値は、原則として全糖の分析値に基づき決定した。
- ③ 調理した食品は、「水煮」、「ゆで」、「蒸し」、「電子レンジ調理」、「焼き」、「ソテー」、「フライ」、「天ぷら」及び「から揚げ」を収載し、調理する前の食品（生又は干し）と同一の試料を用いて調理し、分析した。なお、中型及び大型魚の試料は、三枚下ろしの片身の一方を「生」、他方を「焼き」又は「水煮」の試料とした。各食品の調理方法の概要を表12に示した。
- ④ 小型魚の「焼き」は、1尾を内臓込みで焼き、焼き上がり後に頭、骨、内臓等を除去して試料とした。「焼き」による水分の減少、腹腔内脂肪の可食部への移行等から、「生」と「焼き」の成分値の間に整合性を欠くものがある。
- ⑤ 「分析値」、「文献値」、「類推値」、「計算値」、「借用値」、「推定値」等の用語については、第3章冒頭の「食品群全般に通じる事項」を参照されたい。
- ⑥ 刺身は、皮付きを除き、調理による成分変化が生じないため「生」に含めた。
執筆に当たっては文末の文献^{1)~4)}を参考とした。
以下、食品ごとに成分値に関する主な留意点について述べる。

<魚類>

あいなめ<鮎並>

－10001 生

「あいなめ」の成分値は、分析値及び四訂成分表収載値に基づき決定した。

あこうだい<阿侯鯛>

－10002 生

「あこうだい」は、めぬけ類で「あこう」が標準和名である。成分値は、分析値及び四訂成分表収載値に基づき決定した。

(あじ類)

－まあじ<真鯨>

- －10003 皮つき、生
- －10389 皮なし、生
- －10004 皮つき、水煮
- －10005 皮つき、焼き
- －10390 皮つき、フライ
- －10006 開き干し、生
- －10007 開き干し、焼き
- －10391 小型、骨付き、生
- －10392 小型、骨付き、から揚げ

「まあじ」は体高がやや高く、楕鱗（ぜんご、ぜいご）が側線全長にわたる。国内各地で漁獲される重要な水産資源であり、鮮魚・様々な加工品で食べられる。「生」の成分値は、分析値に基づき決定した。「水煮」及び「焼き」の成分値は、分析値及び成分変化率に基づき決定した。

「フライ」の成分値は、分析値に基づき決定した。

「開き干し」は、あじの腹を開き、内臓等を除去し、食塩水に浸漬後乾燥したものである。「開き干し」の「生」の成分値は、分析値及び四訂成分表収載値、「焼き」の成分値は、分析値、四訂成分表収載値及び成分変化率に基づき決定した。

「小型、骨付き、生」及び「小型、骨付き、から揚げ」は、うろこやぜいごを除去後測定した。成分値は、それぞれの分析値に基づき決定した。

－まるあじ<丸鰺>

－10393 生

－10394 焼き

「まるあじ」は、本州中南部で漁獲され、「まあじ」と同様食用とされる。「まあじ」に似るが、体高は大きく胸びれが長く楕鱗（ぜんご、ぜいご）が側線の直線部のみある。「生」及び「焼き」の成分値は、それぞれの分析値に基づき決定した。

－にしまあじ<西真鰺>

－10008 生

－10009 水煮

－10010 焼き

「にしまあじ」は、北欧海域で漁獲後、輸入したものであり、「あじ」と混用される。主に、加工品（乾製品）とされる。「生」の成分値は、分析値に基づき決定した。「水煮」及び「焼き」の成分値は、それぞれ「生」の分析値及び成分変化率に基づき決定した。

－むろあじ<室鰺>

－10011 生

－10012 焼き

－10013 開き干し

－10014 くさや

「むろあじ」は、刺身や塩焼きとしても食用とするが、肉は脂肪が少なく締まっているため、干物、特に「くさや」の原料となる。成分値は、「生」及び「開き干し」は、分析値に基づき、「焼き」は、分析値及び成分変化率に基づきそれぞれ決定した。

「くさや」は、開いた魚体をくさや汁（長年繰り返し使用することにより、魚体からしみ出したエキス分や油分とともに熟成した塩水）に浸漬した後、干したものである。成分値は、分析値及び四訂成分表収載値に基づき決定した。

あなご<穴子>

－10015 生

－10016 蒸し

「あなご」には、マアナゴ、クロアナゴ、ゴテンアナゴ等があるが、一般にはマアナゴを指し、これを試料とした。「生」の成分値は、分析値及び四訂成分表収載値に基づき決定した。「蒸し」の成分値は、背開きし、蒸し上げたものの分析値、四訂成分表収載値及び成分変化率に基づき決

定した。

あまご<天魚>

－10017 養殖、生

「あまご」は、河川に生息し、「やまめ」に似た形態で同じサケ属であるが、「あまご」の体表に見られる赤い斑点で両者は区別できる。「あまご」の降海型をさつきますという。養殖が行われている。成分値は、分析値に基づき決定した。

あまだい<甘鯛>

－10018 生

－10019 水煮

－10020 焼き

「あまだい」には、アカアマダイ、キアマダイ及びシロアマダイがあるが、一般にはアカアマダイを指し、これを試料とした。「生」の成分値は、分析値及び四訂成分表収載値に基づき決定した。「水煮」及び「焼き」の成分値は、分析値、四訂成分表収載値及び成分変化率に基づき決定した。

あゆ<鮎>

－10021 天然、生

－10022 天然、焼き

－10023 天然、内臓、生

－10024 天然、内臓、焼き

－10025 養殖、生

－10026 養殖、焼き

－10027 養殖、内臓、生

－10028 養殖、内臓、焼き

－10029 うるか

「あゆ」は、河川で成長したものを「天然」（放流を含む）、人工飼料により養殖したものを「養殖」とした。「焼き」は全魚体を焼いた後、皮を含む筋肉部を「焼き」とし、内臓部を「内臓、焼き」とした。「生」の成分値は、いずれも分析値及び四訂成分表収載値に基づき決定した。「焼き」の成分値は、いずれも分析値、四訂成分表収載値及び成分変化率に基づき決定した。

「うるか」は「あゆ」の卵巣、精巣、内臓等の塩辛である。成分値は、市販品の分析値及び四訂成分表収載値に基づき決定した。

アラスカめぬけ<アラスカ眼拔>

－10030 生

「アラスカめぬけ」は、ベーリング海で多量に漁獲され、切り身、フィレー（三枚下ろし）あるいはドレス（頭と内臓を除去したもの）の形態で流通し、商品名あかうおとして販売されている。成分値は、切り身の分析値に基づき決定した。

あんこう<鮫鱈>

－10031 生

－10032 きも、生

「あんこう」は、キアンコウを試料とした。成分値は、分析値及び四訂成分表収載値に基づき

決定した。「きも」は肝臓のことで、「きも」だけ輸入されることがあるので、国産品と輸入品を試料とした。成分値は、分析値及び四訂成分表収載値に基づき決定した。

いかなご<玉筋魚>

- 10033 生
- 10034 煮干し
- 10035 つくだ煮
- 10036 あめ煮

小型（稚魚等）の「いかなご」をこうなごともいい、「煮干し」、「つくだ煮」、「あめ煮」、「くぎ煮」等の原料として用いられる。「煮干し」は、小型魚を食塩水でゆで上げた後、乾燥したものである。「つくだ煮」は、小型魚を砂糖、しょうゆを主体とする調味液とともに煮詰めたものである。「あめ煮」は、砂糖の一部を水あめに代替したもので、照りを特徴とする。全魚体を試料とし、成分値は、「生」は分析値に基づき、その他の食品は、市販品の分析値及び四訂成分表収載値に基づきそれぞれ決定した。

いさき<伊佐幾、伊佐木>

- 10037 生

「いさき」は、いさぎとも呼ばれる。幼魚にはしまがあり、近似種のシマイサギと混同されるが、成長すると消える。成分値は、分析値及び四訂成分表収載値に基づき決定した。

いしだい<石鯛>

- 10038 生

「いしだい」は、イシダイ科に属し、タイ科の「まだい」や「くろだい」等と異なる。幼魚は縞模様があることからまだい、老成魚の雄は吻（ふん）部が黒くなることからくちぐるとも呼ばれる。成分値は、分析値に基づき決定した。

いとよりだい<糸縷鯛>

- 10039 生
- 10040 すり身

「いとよりだい」は、いとよりとも呼ばれる。「生」の成分値は、分析値及び四訂成分表収載値に基づき決定した。

「すり身」の成分値は、冷凍すり身の輸入品の分析値に基づき決定した。

いぼだい<疣鯛>

- 10041 生

「いぼだい」は、マナガツオの類であるが、腹びれのある点が異なる。小型のものは干物の原料となる。成分値は、分析値及び四訂成分表収載値に基づき決定した。

(いわし類)

-うるめいわし<潤目鯛>

- 10042 生
- 10043 丸干し

-かたくちいわし<片口鯛>

- 10044 生
- 10045 煮干し

- －10046 田作り
- －まいわし<真鰯>
 - －10047 生
 - －10048 水煮
 - －10049 焼き
 - －10395 フライ
 - －10050 塩いわし
 - －10051 生干し
 - －10052 丸干し
- －めざし
 - －10053 生
 - －10054 焼き
- －しらす
 - －10396 生
 - －10445 釜揚げしらす
- －しらす干し
 - －10055 微乾燥品
 - －10056 半乾燥品
 - －10057 たたみいわし
- －みりん干し
 - －10058 かたくちいわし
 - －10059 まいわし
- －缶詰
 - －10060 水煮
 - －10061 味付け
 - －10062 トマト漬
 - －10063 油漬
 - －10064 かぼ焼
 - －10397 アンチョビ

いわしは、「うるめいわし」、「かたくちいわし」、「まいわし」等の総称である。

「丸干し」は、いわしをそのまま食塩水に浸漬後、乾燥したものである。本編では「生干し」より乾燥度の高いいわゆる上干し品に相当するものを「丸干し」とした。「うるめいわし」の「生」及び「丸干し」の成分値は、分析値及び四訂成分表収載値に基づき決定した。

「かたくちいわし」は、しこいわし、ひしこ、せぐるともいう。「煮干し」は、小型のかたくちいわしを食塩水でゆで上げた後、水切り乾燥を行ったものである。「田作り」は、小型のかたくちいわしを素干しにしたものである。「生」、「煮干し」及び「田作り」の成分値は、分析値及び四訂成分表収載値に基づき決定した。

「まいわし」は、体長により、約3～4 cm以下をしらす、約9～10 cm以下を小羽（こば）、約13 cm以下を中羽（ちゅうば）、それ以上を大羽（おおば）と分けて呼ぶことがある。「まいわし」は

漁場、漁期、大きさ等により、可食部の脂質量に2~30%の幅が見られるが、「生」の成分値は、国内6か所で漁獲された大きさの異なる試料の分析値に基づき決定した。「水煮」及び「焼き」の成分値は、分析値及び成分変化率に基づき決定した。「塩いわし」は缶詰等の加工原料となるもので、大羽のまいわしをそのまま食塩に漬けたものである。「生干し」は、中羽又は大羽のまいわしをそのまま食塩水に漬けた後、短時間乾燥したものである。「塩いわし」、「生干し」及び「丸干し」の成分値は、分析値及び四訂成分表収載値に基づき決定した。「フライ」の成分値は、分析値に基づき決定した。

「めざし」は、かたくちいわし又は小羽若しくは中羽のまいわしをそのまま食塩水に浸漬後、串又は藁(わら)を片眼(または口)から下あごに通し、これをつり下げて乾燥したものである。

「めざし」の「生」の成分値は、分析値及び四訂成分表収載値に基づき、「焼き」の成分値は、分析値、四訂成分表収載値及び成分変化率に基づき決定した。

「しらす、生」の成分値は、分析値に基づき決定した。「釜揚げしらす」は、いわしの稚魚であるしらすを煮熟後に放冷した製品のことを言い、成分値は、分析値に基づき決定した。

「しらす干し」は、「釜揚げしらす」を乾燥したものであり、消費地によりかなり硬さの嗜好傾向が異なるため、主に関東に出荷される多水分の「微乾燥品」、主に関西に出荷される低水分の「半乾燥品」に分けて収載している。成分値は、それぞれ分析値に基づいて決定した。

「たたみいわし」は、かたくちいわし、まいわし等のごく小型の稚魚を簀(す)の上に四方形に漉(す)きあげ、そのまま乾燥したものである。成分値は、分析値及び四訂成分表収載値に基づき決定した。

「みりん干し」は、いわしを腹開きし、頭部、背骨、内臓等を除去し、しょうゆ、みりん等を主体とする調味液に浸漬した後、乾燥したものである。「みりん干し」の成分値は、それぞれ分析値及び四訂成分表収載値に基づき決定した。

「缶詰」の「水煮」、「味付け」、「トマト漬」は、主に中羽又は大羽のまいわしの頭部及び内臓を除去した後、それぞれ、食塩水、食塩水としょうゆを主体とする調味液又はトマトピューレーとともに缶詰にしたものである。「油漬」は、オイルサーディンともいわれる。主として小羽のまいわしの頭部、内臓等を除去し、軽く乾燥してから、食用油中で加熱脱水し、油とともに缶詰にしたものである。「かば焼き」は、腹開きし、頭部、内臓等を除去したものを焙(ばい)焼して、しょうゆ、砂糖等を主体とする調味液とともに缶詰にしたものである。

「缶詰」の「水煮」、「味付け」、「トマト漬」、「油漬」及び「かば焼」の成分値は、いずれも分析値及び四訂成分表収載値に基づき決定した。「アンチョビ」は、一般に市販・流通している欧州産と国産のカタクチイワシの油漬(オリーブオイル、ひまわり油)を、過剰な油を除いて用いた。成分値は、分析値に基づき決定した。

いわな<岩魚>

—10065 養殖、生

「いわな」は、近年、養殖が行われている。成分値は、分析値に基づき決定した。

うぐい<鰯>

—10066 生

「うぐい」は、はや、あかはらともいわれる。淡水型と降海型があるが、成分値は、淡水型試料の分析値に基づき決定した。

うなぎ<鰻>

- －10067 養殖、生
- －10068 きも、生
- －10069 白焼き
- －10070 かば焼き

「うなぎ」は、現在、養殖ものが中心で、天然ものはごくわずかである。養殖ものは、かつては、ヨーロッパウナギも出回っていたが、現在は、国内での流通のほとんどがニホンウナギである。「養殖、生」の成分値は、分析値に基づき決定した。「きも」は内臓を指す。「白焼き」は、養殖うなぎを開きにし、頭、骨、内臓等を除去し、たれを付けずにそのまま串焼きにしたものである。「かば焼き」は、白焼きにしょうゆ、砂糖等からなる調味液（たれ）を塗布して焼き上げたものである。「かば焼き」は、焼き上げる前に蒸しの工程を行うことが多い（一般に関東）が、本編ではこの工程を行わず製造（多くは関西）され、通常包装して店頭で販売されているものを分析した。「きも、生」、「白焼き」及び「かば焼き」の成分値は、それぞれ分析値及び四訂成分表収載値に基づき決定した。

うまづらはぎ<馬面剥>

- －10071 生
- －10072 味付け開き干し

「味付け開き干し」は、頭部を除き、皮をはいで開いたものを調味液に浸漬した後、乾燥したものである。「生」及び「味付け開き干し」の成分値は、それぞれ分析値及び四訂成分表収載値に基づき決定した。

えい<鱧>

- －10073 生

「えい」には、アカエイ、トビエイ、ガンギエイ等があるが、一般にはアカエイを指す。食用部位は皮を除いた肉質部及び軟骨部である。成分値は、分析値及び四訂成分表収載値に基づき決定した。

えそ<狗母魚>

- －10074 生

「えそ」は、えそ類の総称であるが、一般にはマエソ、南日本ではアカエソを指す。いずれも練り製品原料として広く用いられている。試料は、エソ、ワニエソ、トカゲエソ等を用いた。成分値は、分析値及び四訂成分表収載値に基づき決定した。

おいかわ<追河>

- －10075 生

「おいかわ」は、関東ではやまべ、関西でははや、はえ等と呼ばれる淡水魚である。成分値は、分析値及び四訂成分表収載値に基づき決定した。

おおさが<大佐賀、大逆>

- －10076 生

「おおさが」は、千葉県銚子以北に生息する深海性の大型のフサカサゴ科の魚である。成分値は、分析値に基づき決定した。

おこぜ<虎魚>

－10077 生

「おこぜ」は、オニオコゼ科のオニオコゼを試料とした。成分値は、分析値に基づき決定した。他にミシマオコゼ、カジカ、ヨシノボリ等の形の似ている魚をおこぜと呼ぶ地方があるが、別種である。

おひょう<大鯿>

－10078 生

「おひょう」は、かれい類の中では最も大きい。東北地方以北、日本海北部、オホーツク海、ベーリング海、北米大陸太平洋岸等に広く分布している。成分値は、輸入品の分析値に基づき決定した。

かさご<笠子>

－10079 生

「かさご」はフサカサゴ科カサゴ属の魚であるが、近縁種を含めて「かさご」という場合もある。同科メバル属の「めばる」と混同しやすいが別種である。成分値は分析値に基づき決定した。

かじか<鰈>

－10080 生

－10081 水煮

－10082 つくだ煮

「かじか」は、海産のかじか類もあるが、北陸地方で、ごりと呼ばれる淡水産を試料とした。「つくだ煮」は、小型魚全体を砂糖、しょうゆを主体とする調味液とともに煮詰めたもので、商品名ごりの佃煮を試料とした。「生」及び「つくだ煮」の成分値は、分析値及び四訂成分表収載値に基づいて決定した。「水煮」の成分値は、分析値、四訂成分表収載値及び成分変化率に基づき決定した。

(かじき類)

－くろかじき<黒梶木>

－10083 生

－まかじき<真梶木>

－10084 生

－めかじき<目梶木>

－10085 生

－10398 焼き

「くろかじき」は、一般に体長2.5 m、稀に4.5 mに達する大型魚である。成分値は、分析値に基づき決定した。

「まかじき」は、体長3 mに達する温帯、熱帯に生息する大型魚であり、輸入品を試料とした。成分値は、分析値に基づき決定した。

「めかじき」は、体長4 mに達する大型魚であり、他のカジキ類に比べ眼が大きく、腹びれがない魚で、扁平で著しく長い吻（ふん：くちばしのとがった部分）が特徴である。輸入品を試料とした。「生」の成分値は、分析値に基づき決定した。「焼き」の成分値は、市販品の背側切り身を用い、分析値及び成分変化率に基づき決定した。

(かつお類)

－かつお<鯉>

- －10086 春獲り、生
- －10087 秋獲り、生

－そうだがつお<宗太鯉>

- －10088 生

－加工品

- －10089 なまり
- －10090 なまり節
- －10446 裸節
- －10091 かつお節
- －10092 削り節
- －10093 削り節つくだ煮
- －10094 角煮
- －10095 塩辛

－缶詰

- －10096 味付け、フレーク
- －10097 油漬、フレーク

「かつお」は、日本近海で春に索餌のため北上する群（通称：初がつお）と、秋に産卵のため南下する群（通称：戻りがつお）が漁獲される。索餌回遊前後で、特に脂溶性成分に差がみられたので、「春獲り」及び「秋獲り」に分けて収載した。「春獲り」及び「秋獲り」の成分値は、三枚におろしたものを試料（「春獲り」について、背側（背側普通筋））とし、それぞれ分析値に基づき決定した。

「そうだがつお」には、マルソウダとヒラソウダの2種があるが、一括した成分値を示した。成分値は、分析値及び四訂成分表収載値に基づき決定した。

「なまり」は、かつおの身を蒸したものである。成分値は、分析値及び四訂成分表収載値に基づき決定した。「なまり節」は、かつおを三枚下ろしにした片身又は片身をさらに背側と腹側に分けたもの（四つ割り）を煮熟したものである。成分値は、分析値及び四訂成分表収載値に基づき決定した。

「裸節」は、かつおを三枚下ろしにした片身又は片身をさらに背側と腹側に分けたもの（四つ割り）を煮熟した「なまり節」を焙乾して荒節とし、付着した木タールを除きながら表面を成型したもので、かび付けをしていないものを言う。成分値は、分析値に基づき決定した。

「かつお節」は、「なまり節」に焙乾を行い荒節とし、表面を成型し裸節とする。乾燥後かび付け、熟成を経て、枯節、本枯節（本節・仕上げ節：枯節の中でもかび付け、熟成に最も手をかけたもの）をえる。本枯節では、全工程で150日以上をかける。成分値は、分析値及び四訂成分表収載値に基づき決定した。

「削り節」は、「かつお節」や「雑節（そうだがつお、さば等が原料）」を機械で薄片とし、少量ずつ窒素ガスとともにガスバリア性の袋に密封したものを試料とした。成分値は、分析値に基づき決定した。

「削り節つくだ煮」は、「かつお節」を削った薄片を調味液とともに煮詰めたものである。成

分値は、分析値及び四訂成分表収載値に基づき決定した。

「角煮」は、「かつお」の肉を煮熟した後、焙乾し、角切りにしてしょうゆを主体とする調味液とともに煮詰めたものである。成分値は、分析値及び四訂成分表収載値に基づき決定した。

「塩辛」は、「かつお」の内臓を塩漬けし熟成したもので、酒盗（しゅとう）と呼ばれている。成分値は、分析値及び四訂成分表収載値に基づき決定した。

「缶詰」の「味付け、フレーク」は、ほぐした魚肉等を調味油とともに缶詰にしたものである。

「油漬、フレーク」は、蒸煮肉を食用植物油とともに缶詰にしたものである。成分値は、それぞれ液汁を含むものの分析値及び四訂成分表収載値（「油漬、フレーク」は旧「油漬け」）に基づき決定した。

かます<鯛>

－10098 生

－10099 焼き

「かます」には、アカカマス、アオカマス、ヤマトカマス等があるが、一般にはアカカマスを指し、これを試料とした。「生」の成分値は、分析値に基づき決定した。「焼き」の成分値は、分析値及び成分変化率に基づき決定した。

(かれい類)

－まがれい <真鰈>

－10100 生

－10101 水煮

－10102 焼き

－まこがれい <真子鰈>

－10103 生

－10399 焼き

－子持ちがれい

－10104 生

－10105 水煮

－10106 干しかれい

日本近海には20種ほどの食用となる（かれい類）が生息する。代表的な種である「まがれい」と「まこがれい」に分けて収載した。「まこがれい」は、眼隔隆起に鱗（うろこ）があることで「まがれい」と区別できる。

「まがれい」の「生」の成分値は、分析値に基づき決定した。「水煮」及び「焼き」の成分値は、それぞれ「生」の分析値及び成分変化率に基づき計算により決定した。

「まこがれい」の「生」の成分値は、分析値及び四訂成分表収載値に基づき決定した。「まこがれい」の「焼き」の成分値は、分析値及び成分変化率に基づき決定した。

「子持ちがれい」は、抱卵したかれい類に対する市販通称名で、通常切り身等として市販されているものである。あかがれいとぼぼがれい（別名：なめたがれい）を試料としたが、一括した成分値を示した。「生」の成分値は、分析値に基づき決定した。「水煮」の成分値は、分析値及び成分変化率に基づき決定した。

「干しかれい」は、かれいの卵巣以外の内臓を除き、食塩水に漬け、乾燥したものである。や

なぎむしがれい（別名：やなぎがれい）とむしがれいの干物を試料としたが、一括した成分値を示した。成分値は、分析値に基づき決定した。

かわはぎ <皮剥>

－10107 生

かわはぎは、関西でははげと呼ばれる。皮が硬く、皮をはいでから調理するので、名前の由来となっている。「かわはぎ」の成分値は、分析値に基づき決定した。

かんぱち <間八>

－10108 三枚おろし 生

－10424 背側 生

かんぱちは、「ぶり」の近縁種で、近年は養殖も盛んに行われている。成分表2015年版（七訂）では、「生」のみであったが、試料の部位に合わせて、細分化して収載した。「三枚おろし」は、かんぱち全魚体の可食部の成分値である。

「三枚おろし、生」の成分値は、三枚おろしにしたものを試料として、分析値及び四訂成分表収載値に基づき決定した。「背側 生」の成分値は、背側（背側普通筋）を試料として、分析値に基づき決定した。一般に、魚は腹側より背側の脂質が少なく、その特徴を生かした料理に用いられる。

きす<鱸>

－10109 生

－10400 天ぷら

キス科には、シロギス、アオギス、ホシギス等があるが、一般的には「きす」といった場合シロギスを指す。「生」の成分値は、分析値に基づき決定した。「天ぷら」の成分値は、分析値に基づき決定した。

きちじ<喜知次>

－10110 生

「きちじ」は、北海道できんき、東北地方できんきんとも呼ばれ、干物としても珍重される。成分値は、分析値及び四訂成分表収載値に基づき決定した。

きびなご <吉備奈仔>

－10111 生

－10112 調味干し

「きびなご」は、ウルメイワシの仲間できびいわしとも呼ばれる。「調味干し」は、きびなごを食塩水に浸漬した後、軽く塩抜きしてから、しょうゆを主体とする調味液に漬け、乾燥したもので、市販品を試料とした。「生」及び「調味干し」の成分値は、それぞれ分析値及び四訂成分表収載値に基づき決定した。

キャビア

－10113 塩蔵品

「キャビア」はチョウザメの卵を塩蔵したものである。主にロシア、イラン等で生産され、薄い緑色又は灰色をした大粒のものが上質とされる。成分値は、輸入品の分析値に基づき決定した。

キングクリップ

－10114 生

「キングクリップ」は近縁種のリングとともに、キング又はなまずと呼ばれ、多くの場合、区別せずに流通している。いずれも南半球海域で漁獲される。成分値は、輸入品の分析値及び四訂成分表収載値に基づき決定した。

ぎんだら <銀鱈>

- 10115 生
- 10401 水煮

「ぎんだら」は、ホッケやアイナメの近縁種であり、「たら」とは別種である。「生」の成分値は、分析値及び四訂成分表収載値に基づき決定した。「水煮」の成分値は、国産品と輸入品の分析値及び成分変化率に基づき決定した。

きんめだい<金眼鯛>

- 10116 生

「きんめだい」は、水深100m以深に生息する深海魚で、単にきんめとも呼ばれる。成分値は、分析値及び四訂成分表収載値に基づき決定した。

ぐち<石魚、魚免>

- 10117 生
- 10118 焼き

「ぐち」はニベ科のイシモチ（しろぐち）、キグチ、クログチ、フウセイ、ニベ、オオニベ、ホンニベ等の総称であり、イシモチを試料とした。「生」の成分値は、分析値及び四訂成分表収載値に基づき決定した。「焼き」の成分値は、分析値、四訂成分表収載値及び成分変化率に基づき決定した。

こい<鯉>

- 10119 養殖、生
- 10120 養殖、水煮
- 10121 養殖、内臓、生

「こい」は、ほとんどが養殖であり、これを試料とした。「生」の成分値は、分析値に基づき決定した。「水煮」の成分値は、分析値及び成分変化率に基づき決定した。

内臓は、胆嚢（たんのう）に苦みがあり、通常、調理の際に取り除くので、「内臓、生」は、胆嚢を含まないものを試料とした。成分値は、分析値及び四訂成分表収載値に基づき決定した。

(こち類)

- まごち<鯛>
- 10122 生
- めごち<雌鯛>
- 10123 生

「まごち」は千葉、新潟以西に分布するコチ科の魚である。からごち、ぜにごち、ほんこち等地方によって呼び名が異なる。成分値は、分析値に基づき決定した。おにごち及び「めごち」は同じコチ科であるが別種である。

「めごち」は、南日本、黄海、東シナ海に分布するコチ科の魚である。なお、関東地方で俗に言われるめごちは、多くの場合、ネズミゴチ（別名：のどくさり）、ヤリヌメリ、ヌメリゴチ（別名：ねずっぼ）等のネズツポ科ネズツポ属の魚であり、本種とは別種である。成分値は、分析値

に基づき決定した。

このしろ<鯨>

- 10124 生
- 10125 甘酢漬

「このしろ」は、小型のものを、こはだ又はつなしという。「生」の成分値は、分析値に基づき決定した。「甘酢漬」は三枚下ろしにしたものに食塩をふり、浸出した液汁を除去した後、砂糖等を加えた食酢に漬けたものである。市販品を試料とした。「甘酢漬」の成分値は、「生」及び「甘酢漬」の分析値及び四訂成分表収載値に基づき決定した。

(さけ・ます類)

-からふとます<樺太鱒>

- 10126 生
- 10127 焼き
- 10128 塩ます
- 10129 水煮缶詰

-ぎんざけ <銀鮭>

- 10130 養殖、生
- 10131 養殖、焼き

-さくらます<桜鱒>

- 10132 生
- 10133 焼き

-しろさけ <白鮭>

- 10134 生
- 10135 水煮
- 10136 焼き
- 10137 新巻き、生
- 10138 新巻き、焼き
- 10139 塩ざけ
- 10140 イクラ
- 10141 すじこ
- 10142 めふん
- 10143 水煮缶詰
- 10447 サケ節、削り節

-たいせいようさけ<大西洋鮭>

- 10144 養殖、皮つき、生
- 10433 養殖、皮つき、水煮
- 10434 養殖、皮つき、蒸し
- 10435 養殖、皮つき、電子レンジ調理
- 10145 養殖、皮つき、焼き
- 10436 養殖、皮つき、ソテー

- －10437 養殖、皮つき、天ぷら
- －10438 養殖、皮なし、生
- －10439 養殖、皮なし、水煮
- －10440 養殖、皮なし、蒸し
- －10441 養殖、皮なし、電子レンジ調理
- －10442 養殖、皮なし、焼き
- －10443 養殖、皮なし、ソテー
- －10444 養殖、皮なし、天ぷら

－にじます <虹鱒>

- －10146 海面養殖、皮つき、生
- －10402 海面養殖、皮なし、生
- －10147 海面養殖、皮つき、焼き
- －10148 淡水養殖、皮つき、生

－べにざけ <紅鮭>

- －10149 生
- －10150 焼き
- －10151 くん製

－ますのすけ<鱒の介>

- －10152 生
- －10153 焼き

(さけ・ます類)として「からふとます」、「ぎんざけ」、「さくらます」、「しろさけ」、「たいせいようさけ」、「にじます」、「べにざけ」及び「ますのすけ」に分けて収載した。一般にサケは、「しろさけ」を指すことが多いが、「べにざけ」等を含めていう場合もある。なお、北日本でほんますと称する場合はからふとますを指し、東京市場でほんますと称する場合はさくらますを指すことが多い。

「からふとます」は、海産のサケ属中で最も小型の魚で、北海道の河川に遡(そ)上するが、輸入も多い。「生」及び「焼き」は輸入品を試料とした。「生」の成分値は、分析値に基づき決定した。「焼き」の成分値は、分析値、四訂成分表収載値(「ほんます」)及び成分変化率に基づき決定した。「塩ます」は、内臓等を除去したからふとますを塩漬けにしたものである。成分値は、分析値に基づき決定した。「水煮缶詰」は、からふとますの胴部を背骨に対し直角に切断したものを、食塩とともに缶詰にしたものである。成分値は、分析値及び四訂成分表収載値(「ほんます」)に基づき決定した。

「ぎんざけ」は、ぎんますとも呼ばれ沿海州中部からカリフォルニアへかけての北太平洋に分布するが、我が国にはほとんど回遊してこない。現在は養殖魚を輸入したものが多く流通している。我が国でも卵を輸入し、東北地方で海面養殖しており、これを試料とした。なお、ヨウ素、セレン、クロム、モリブデン及びビオチンの分析には、国産及びチリ産を試料とした。「生」の成分値は、分析値に基づき決定した。「焼き」の成分値は、「生」の分析値及び成分変化率に基づき決定した。

「さくらます」は、降海型の魚で、河川残留型を「やまめ」あるいはやまべと呼ぶ。「生」の

成分値は、分析値に基づき決定した。「焼き」の成分値は、分析値及び成分変化率に基づき決定した。

「しろさけ」には、漁場、漁期、系統等により、「あきあじ」、「ときしらず」等の種々の地方名がある。「サケ節、削り節」は、しろさけの身を蒸して乾燥したものを薄片としたものを言う。一般的な「かつお節」とは異なり、かび付けはしない。

「イクラ」は、さけあるいはますの卵粒を網目を通して分離、塩蔵したものである。卵粒を分離せずに卵膜のついたまま塩蔵したものが「すじこ」である。「めふん」は腎臓の塩辛である。

「水煮缶詰」は、さけの頭部及び内臓を除いた皮と骨付きの胴部を食塩水とともに缶詰にしたものである。「生」、「塩ざけ」、「イクラ」及び「サケ節、削り節」の成分値は、分析値に基づき決定した。「水煮」及び「焼き」の成分値は、分析値及び成分変化率に基づき決定した。「新巻き、生」、「すじこ」、「めふん」及び「水煮缶詰」の成分値は、分析値及び四訂成分表収載値に基づき決定した。「新巻き、焼き」の成分値は、分析値、四訂成分表収載値及び成分変化率に基づき決定した。

なお、以前は常温流通の必要上、「新巻き」、特に「塩ざけ」はかなりの塩を使用していたが、低温流通が主体となり、また消費者の健康志向への対応という観点からも減塩の傾向となっていることから、双方の用塩量にほとんど差がなくなっている。

「たいせいようさけ」は、アトランティックサーモンとも呼ばれる。大西洋北部及びそこに注ぐ河川に分布していたが、近年、天然のものは激減し、北欧や南米で盛んに養殖されるようになった。試料は全て輸入品を用いた。成分表 2015 年版（七訂）の「生」及び「焼き」をそれぞれ「皮つき、生」、「皮つき、焼き」に改称し、「皮つき」の調理後として、「水煮」、「蒸し」、「電子レンジ調理」、「ソテー」及び「天ぷら」を追加した。さらに、「皮なし、生」及び、皮を摂取しない場合に対応するため調理後に皮を廃棄したものを追加することとし、「皮つき」と同様の調理後の食品を追加した。「皮つき、生」の成分値は、分析値に基づき決定した。「皮つき」のうち「水煮」、「蒸し」、「電子レンジ調理」、「焼き」及び「ソテー」は、「皮つき、生」の成分値及び成分変化率に基づき成分値を決定した。「皮つき、天ぷら」は、分析値に基づき成分値を決定した。「皮なし、生」は、「皮つき、生」の成分値及び成分変化率に基づき成分値を決定した。「皮なし」のうち「水煮」、「蒸し」、「電子レンジ調理」、「焼き」及び「ソテー」は、「皮なし、生」の成分値及び成分変化率に基づき成分値を決定した。「皮なし、天ぷら」は、分析値に基づき成分値を決定した。

「にじます」は、人工孵（ふ）化が容易なため、我が国では広く養殖されているさけ・ます類の一種である。一般に「サーモントラウト」「トラウトサーモン」「スチールヘッド」などと称され流通している。近年輸入が増えている海面養殖の「にじます」を収載した。「海面養殖、皮つき、生」の成分値は、輸入品の分析値に基づき、「海面養殖、皮つき、焼き」の成分値は、分析値及び成分変化率に基づき決定した。「海面養殖、皮なし、生」の成分値は、ノルウエー・チリなどの輸入品の分析値に基づき決定した。「淡水養殖、皮つき、生」の成分値は、国産品の分析値及び四訂成分表収載値に基づき決定した。

「べにざけ」は、北太平洋に分布するが、日本近海に回遊することはまれである。サケ・マスの中で最も肉色が紅色となる。ひめますは本種の陸封型である。「生」及び「焼き」を収載した。

「生」の成分値は、輸入品の分析値に基づき決定した。「焼き」の成分値は、分析値及び成分変化率に基づき決定した。「くん製」は、内臓等を除去した魚体を短時間食塩水に浸漬した後、20

～30℃で1～2日燻（くん）乾を行った冷燻をさすが、最近では20℃で数時間燻（くん）煙したスモークサーモンとして市販されているものが主流である。近年、冷燻品はほとんど製造されていないので、成分値は、温燻品の分析値及び四訂成分表収載値に基づき決定した。

「ますのすけ」は、サケ科の中では最も大型の魚種であり、キングサーモンとも呼ばれ、北米に多く分布し、我が国には少数の迷込み遡上があるだけである。「生」の成分値は、輸入品の分析値に基づき決定した。「焼き」の成分値は、分析値及び成分変化率に基づき決定した。

（さば類）

－まさば<真鯖>

- －10154 生
- －10155 水煮
- －10156 焼き
- －10403 フライ

－ごまさば<胡麻鯖>

- －10404 生
- －10405 水煮
- －10406 焼き
- －10157 さば節

－たいせいようさば<大西洋鯖>

- －10158 生
- －10159 水煮
- －10160 焼き

－加工品

- －10161 塩さば
- －10162 開き干し
- －10163 しめさば

－缶詰

- －10164 水煮
- －10165 みそ煮
- －10166 味付け

「まさば」は、日本近海で漁獲される。「生」の成分値は、分析値に基づき決定した。「水煮」及び「焼き」の成分値は、それぞれ生の分析値及び成分変化率に基づき決定した。「まさば」の「フライ」は、分析値に基づき決定した。

「ごまさば」は「まるさば」とも呼ばれ、成魚では体高が小さい。関東ではあまり食べられていなかったが、近年加工品等として利用されている。「生」、「水煮」及び「焼き」の成分値は、分析値に基づき決定した。

「さば節」は、かつお節よりやや簡略な製造工程でごまさばを節に加工したもので、成分値は、分析値及び四訂成分表収載値に基づき決定した。

「たいせいようさば」は、主に北大西洋、地中海、黒海等に生息し、輸入されている。ノルウェーさばとも呼ばれ、多くは加工品として流通している。「生」の成分値は、分析値に基づき決

定した。

「たいせいようさば」の「水煮」及び「焼き」の成分値は、それぞれ「生」の分析値及び成分変化率に基づき決定した。

「加工品」の「塩さば」は、フィレーの塩蔵品である。「開き干し」は、さばを背開きし、内臓等を除いたものに食塩をふり、又は食塩水に漬けた後、短時間乾燥したものである。

「しめさば」は、三枚おろしにしたさばに食塩をふり、酢で洗い流した後、酢に漬けたものである。

「塩さば」、「開き干し」及び「しめさば」は市販品を試料とした。成分値は、「しめさば」は分析値に基づき、「塩さば」及び「開き干し」はそれぞれ分析値及び四訂成分表収載値に基づき決定した。ただし、ヨウ素、セレン、クロム、モリブデン及びビオチンについては、それぞれ分析値に基づき成分値を決定した。なお、「しめさば」のヨウ素の成分値については、一部の製品が原材料に使用していた昆布エキスの影響によるものと推測される。

「缶詰」の「水煮」は、頭部、内臓等を除去した魚体を適当な大きさに切断し、食塩水とともに缶詰にしたものである。「みそ煮」は、さばの頭部、尾部及び内臓を除去し、適当な大きさに切断したものを、みそ、砂糖等の調味料とともに缶詰にしたものである。「水煮」及び「みそ煮」の成分値は、それぞれ分析値及び四訂成分表収載値に基づき決定した。「味付け」は、頭部、内臓等を除去した魚体を、調味液とともに缶詰にしたものである。成分値は、分析値に基づき決定した。

(さめ類)

－あぶらつのだめ<油角鮫>

－10167 生

－よしきりだめ<葦切鮫>

－10168 生

－10169 ふかひれ<鱧鰭>

「あぶらつのだめ」は、あぶらだめとも呼ばれる中型のさめで、近縁種にツマリツノザメ等がある。「よしきりだめ」は、よしきりとも呼ばれる大型のさめで、近縁種にメジロザメ、ツマジロ等がある。「生」の成分値は、それぞれ分析値及び四訂成分表収載値に基づき決定した。

「ふかひれ」は、さめ類の胸びれ、尾びれ及び背びれの乾製品である。成分値は、市販品の分析値、四訂成分表収載値（「きんし」）及び文献値に基づき決定した。

さより<細魚>

－10170 生

「さより」は魚体の大きいものは鮮魚として流通し、一部は開き干し等の原料とされる。成分値は、分析値及び四訂成分表収載値に基づき決定した。

さわら<鱈>

－10171 生

－10172 焼き

日本近海には、「さわら」、カマスサワラ、ヨコシマサワラ等6種が分布する。「生」の成分値は、分析値及び四訂成分表収載値に基づき決定した。「焼き」の成分値は、分析値、四訂成分表収載値及び成分変化率に基づき決定した。

さんま<秋刀魚>

- 10173 皮つき、生
- 10407 皮なし、生
- 10174 皮つき、焼き
- 10175 開き干し
- 10176 みりん干し
- 缶詰
- 10177 味付け
- 10178 かば焼

「さんま」は、さいらと呼ぶところもある。漁期、漁場、魚体の大小で、成分、特に脂溶性成分に大きな差異があるので、「皮つき、生」の成分値は、国内6か所で水揚げされたものの分析値に基づき決定した。「皮なし、生」の成分値は、分析値に基づき決定した。「焼き」の成分値は、分析値及び成分変化率に基づき決定した。

「開き干し」は、背開きし、内臓等を除去した後、食塩水に浸漬してから乾燥したものである。「みりん干し」は、背開きし、頭、背骨等を除いたものを食塩、砂糖、みりん等を主体とした調味液に浸漬し、乾燥したものである。

「缶詰」の「味付け」は、頭部、内臓等を除去した魚体を、調味液とともに缶詰にしたものである。

「かば焼き」は、背開きし、頭部、内臓等を除去し、二枚に下ろして適当な大きさに切断したものを焙(ばい)焼して、しょうゆ、砂糖等を主体とする調味液とともに缶詰にしたものである。

「開き干し」、「みりん干し」及び「缶詰」の成分値は、それぞれ分析値及び四訂成分表収載値に基づき決定した。

しいら<鱈>

- 10179 生

「しいら」は、外洋性の白身魚である。関西以西では鮮魚として流通するが、練り製品原料としても利用される。成分値は、分析値及び四訂成分表収載値に基づき決定した。

(ししゃも類)

- ししゃも <柳葉魚>
- 10180 生干し、生
- 10181 生干し、焼き
- からふとししゃも<樺太柳葉魚>
- 10182 生干し、生
- 10183 生干し、焼き

(ししゃも類)は、国産の北海道東南部の河川に上ってくる「ししゃも」のほかに、「からふとししゃも」(別名:カペリン)が大量に輸入されている。「ししゃも」及び「からふとししゃも」の「生干し」は、魚体を塩漬後、軽く水洗して乾燥したものである。抱卵している子持ちししゃもを試料とした。「生」の成分値は、分析値及び四訂成分表収載値(「国産生干し」、「輸入生干し」)に基づき決定した。「焼き」の成分値は、分析値及び成分変化率に基づき決定した。

したびらめ<舌鰈>

－10184 生

「したびらめ」には、クロウシノシタ、アカシタビラメ、ササウシノシタ等を含む。前2者をそれぞれ試料としたが、分析値に相違がみられなかったので一括した成分値を示した。成分値は、分析値に基づき決定した。

しまあじ <縞鯔>

－10185 養殖、生

「しまあじ」は、全長1 mに達する大型魚である。養殖が行われている。成分値は、分析値に基づき決定した。「しまあじ」より小型で体高の高いかいわりも、しまあじと呼ばれることがあるが、別種である。

しらうお <白魚>

－10186 生

「しらうお」は、さけ、ますに近縁の小型の魚である。ハゼ科のシロウオと混同されるが、別種である。成分値は、魚体全体の分析値及び四訂成分表収載値に基づき決定した。

シルバー

－10187 生

「シルバー」は、「いぼだい」に近縁の魚で、頭、内臓を除いたドレスの形態で冷凍輸入され、切り身で流通している。成分値は、分析値及び四訂成分表収載値に基づき決定した。

すずき <鱸>

－10188 生

「すずき」は、成長に伴いせいご、ふっこ等のように呼称が変わる。成分値は、分析値に基づき決定した。

(たい類)

－きだい <黄鯛>

－10189 生

－くろだい <黒鯛>

－10190 生

－ちだい <血鯛>

－10191 生

－まだい <真鯛>

－10192 天然、生

－10193 養殖、皮つき、生

－10408 養殖、皮なし、生

－10194 養殖、皮つき、水煮

－10195 養殖、皮つき、焼き

「たい」と名のつく魚はかなりの数にのぼるが、タイ科でないものも多い。一般に「たい」は「まだい」を指す。「きだい」はれんこだい、「くろだい」はちぬ、「ちだい」ははなだいとも称される。「まだい」は、養殖が盛んに行われているので、「天然」に加えて「養殖」を収載した。

「きだい」及び「ちだい」の成分値は、分析値及び四訂成分表収載値に基づき決定した。「くろだい」及び「まだい」の「天然、生」及び「養殖、生」の成分値は、分析値に基づき決定した。

「まだい」の「養殖、水煮」及び「養殖、焼き」の成分値は、それぞれ分析値、四訂成分表収載値及び成分変化率に基づき決定した。

たかさご <高砂>

－10196 生

「たかさご」は、タカサゴ亜科の南方系の魚で、沖縄県の代表的な魚で、グルクンと呼ばれ、県魚に指定されている。成分値は、分析値に基づき決定した。

たかべ<鯖>

－10197 生

「たかべ」は、伊豆以西の太平洋沿岸で漁獲され、ほとんどが鮮魚で出荷される。成分値は、分析値及び四訂成分表収載値に基づき決定した。

たちうお <太刀魚>

－10198 生

「たちうお」は、漢字で「太刀魚」と書くとおり、太刀のように細長く平たい銀白色の魚である。全長1.5mに達し、大型のものは鮮魚で出荷されるが、練り製品、みそ漬け、粕漬け等の加工原料ともなる。成分値は、分析値に基づき決定した。

(たら類)

－すけとうだら<介党鱈>

－10199 生

－10409 フライ

－10200 すり身

－10201 すきみだら

－たらこ

－10202 生

－10203 焼き

－10204 からしめんたいこ

－まだら<真鱈>

－10205 生

－10206 焼き

－10207 しらこ、生

－10208 塩だら

－10209 干しだら

「すけとうだら」は、「まだら」に比べて小型で細長く、体長約 60 cm の魚である。すけそう、すけそうだら、すけとうとも呼ばれる。

「すり身」(輸入冷凍品)は、すり身をそのまま冷凍するとかまぼこの材料となくなるため、糖類を添加して冷凍耐性を高めたものである。「すきみだら」は、主にすけとうだらを三枚に下ろし、骨、ひれ及び皮を除去し、施塩して乾燥したものである。「たらこ」は、すけとうだらの卵巣を食塩とともに漬け込んだもので、もみじこともいわれる。「からしめんたいこ」は、めんたいこ(すけそう卵の意)をとうがらしとともに熟成したものである。「すけとうだら」の「生」の成分値は、分析値に基づき決定した。

「すり身」及び「からしめんたいこ」の成分値は、分析値に基づき決定した。「フライ」は、国産品の切り身を測定した。成分値は、分析値に基づき決定した。「すきみだら」及び「たらこ」の「生」の成分値は、分析値及び四訂成分表収載値に基づき決定した。「たらこ」の「焼き」の成分値は、分析値、四訂成分表収載値及び成分変化率に基づき決定した。

「まだら」は、全長1mに達する大型魚である。「しらこ」は魚類の精巢を指す言葉である。「まだら」の「しらこ」はきくことも呼ばれる。「生」及び「しらこ」の成分値は、それぞれ分析値に基づき決定した。「焼き」の成分値は、分析値及び成分変化率に基づき決定した。

「塩だら」は、「まだら」を背開き又は腹開きにし、有頭のまま又は頭を除き、内臓、えら、せきつい骨の一部等を除いてから食塩とともに漬け込んだものである。「干しだら」は、まだらを背開き又は腹開きにし、頭、内臓等を除去した後、そのまま乾燥したもので、開きだらともいわれる。なお、「干しだら」には開いた後、有頭のまま又は施塩してから乾燥したものもあるが、本編の「干しだら」は、無頭で施塩を行わないものである。「塩だら」及び「干しだら」の成分値は、それぞれ分析値及び四訂成分表収載値に基づき決定した。

一加工品

－10210 でんぶ<田附>

－10448 桜でんぶ<桜田附>

「でんぶ」は、たら身の身をゆでて、骨や皮の除き身だけを布巾で包み水でさらして絞り、鍋に入れて調味料（砂糖、酒、みりん、塩、しょうゆなど）を加え炒り上げたものである。そばろ、おぼろとも呼ばれる。でんぶには、砂糖としょうゆを主な調味料とする茶色の「でんぶ」と、「桜でんぶ」がある。「でんぶ」の成分値は、分析値及び四訂成分表収載値に基づき決定した。

「桜でんぶ」は、原料のたらを水煮した後、骨、皮、血合い部分を除いてほぐし、加熱しながら砂糖等の調味料を加え、赤色の着色料で薄紅色にした市販品を試料とした。成分値は、分析値に基づき決定した。なお、「桜でんぶ」を追加したことに伴い、既収載の「<魚類>（たら類）まだら、でんぶ、しょうゆ入り」の食品名を「<魚類>（たら類）加工品、でんぶ」へ変更した。

ちか<鮓>

－10211 生

「ちか」は、キュウリウオ科ワカサギ属の一年魚で海に生息する。成分値は、分析値に基づき決定した。

どじょう <泥鰌>

－10213 生

－10214 水煮

「どじょう」には、ドジョウ属、シマドジョウ属等に属する多種類があるが、一般にはドジョウ属のドジョウを指し、これを試料とした。「生」の成分値は、分析値に基づき決定した。「水煮」の成分値は、分析値及び成分変化率に基づき決定した。

とびうお<飛魚>

－10215 生

－10421 煮干し

－10422 焼き干し

「とびうお」には、アカトビ、ホソトビウオ、アヤトビウオ及びハマトビウオなど多種類ある。

「生」の成分値は、分析値及び四訂成分表収載値に基づき決定した。「煮干し」は、とびうおを食塩水でゆで上げた後、乾燥したものである。成分値は、市販品の分析値に基づき決定した。「焼き干し」は、とびうおを焼いてから、乾燥させたものである。焼きあごとという。成分値は、市販品の分析値に基づき決定した。

ナイルティラピア

－10212 生

「ナイルティラピア」は、いずみだい、ちかだいとも呼ばれ、海外から移入された淡水魚である。養殖が普及し、活魚や切り身でも流通している。成分値は、分析値及び四訂成分表収載値に基づき決定した。

なまず<鯰>

－10216 生

「なまず」は、国産のほか、米国原産のチャネルキャットフィッシュが養殖されている。両者を試料としたが、一括した成分値を示した。成分値は、分析値及び四訂成分表収載値に基づき決定した。

にぎす<似鱧>

－10217 生

「にぎす」の外観はシログスと似ているが、別種である。成分値は、分析値及び四訂成分表収載値に基づき決定した。

にしん<鯨>

－10218 生

－10219 身欠きにしん

－10220 開き干し

－10221 くん製

－かずのこ

－10222 生

－10223 乾

－10224 塩蔵、水戻し

「身欠きにしん」は、にしんの内臓を除去し、二つ割りとして乾燥後、頭、尾及びせきつい骨を除去したものである。「開き干し」は、背開きし、内臓等を除去した魚体を塩漬け後、乾燥したものである。「くん製」は、塩漬けしたにしんを、燻（くん）乾又は燻（くん）液につけて乾燥したものである。「生」、「身欠きにしん」、「開き干し」及び「くん製」の成分値は、いずれも分析値及び四訂成分表収載値に基づき決定した。

「かずのこ」は、にしんの卵巣であり、流通量の大部分が輸入品である。成分値は、「生」は分析値及び四訂成分表収載値、「乾」及び「塩蔵、水戻し」は分析値に基づき決定した。

はぜ <沙魚>

－10225 生

－10226 つくだ煮

－10227 甘露煮

食用とされるはぜ類は、マハゼ、ハゼクチ、チチブ等種類が多いが、一般に「はぜ」は、マハ

ぜを指し、これを試料とした。「生」の成分値は、分析値及び四訂成分表収載値に基づき決定した。「つくだ煮」は、小型の魚体全体を、砂糖、しょうゆを主体とする調味液とともに煮詰めたものである。「甘露煮」は、内臓等を除去し、焼き干しにしたものを調味液とともに煮詰めたものである。成分値は、それぞれ市販品の分析値に基づき決定した。

はたはた <鱻>

- 10228 生
- 10229 生干し

「はたはた」の加工品は、近年、低塩分、高水分の製品が多くなっているため、「生干し」を収載した。生の成分値は、分析値及び四訂成分表収載値に基づき決定した。「生干し」の成分値は、分析値に基づき決定した。

はまふえふき<浜笛吹き>

- 10230 生

「はまふえふき」は、千葉県以南に分布するフェフキダイ科の魚で、沖縄地方で親しまれている魚の一つである。成分値は、分析値に基づき決定した。

はも<鱧>

- 10231 生

「はも」は、あなご類の近縁種で、生鮮出荷のほか高級練り製品の原料とされる。成分値は、分析値及び四訂成分表収載値に基づき決定した。

ひらまさ <平政>

- 10233 生

「ひらまさ」は、「ぶり」や「かんぱち」と同じブリ属の魚で、「ぶり」よりも扁平である。ほとんどが刺身等の生食用として消費される。成分値は、分析値に基づき決定した。

ひらめ<鱒>

- 10234 天然、生
- 10235 養殖、皮つき、生
- 10410 養殖、皮なし、生

「ひらめ」は九州以北の日本の大陸棚上に広く分布するヒラメ科の魚で、全長80 cmになる。「天然、生」の成分値は、国内で水揚げされたものを試料とし、分析値に基づき決定した。「養殖、皮つき、生」及び「養殖、皮なし、生」の成分値は、それぞれ分析値に基づき決定した。

(ふぐ類)

—とらふぐ <虎河豚>

- 10236 養殖、生

—まふぐ<真河豚>

- 10237 生

ふぐは(ふぐ類)の総称であり、これらのうち「まふぐ」、「とらふぐ」、カラス、ショウサイフグ、ナシフグ等が食用とされる。代表的な「とらふぐ」と「まふぐ」に分けて収載した。

「とらふぐ」は、全長70 cm以上になる大型種であり、国内外で養殖されている。成分値は、国産品の分析値に基づき決定した。

「まふぐ」は、全長45 cm前後で、体表は刺がなく、滑らかである。成分値は、国内で水揚げ

されたものの分析値に基づき決定した。

ふな<鮓>

- 10238 生
- 10239 水煮
- 10240 甘露煮
- 10449 ふなずし

「ふな」は、キンブナ、ギンブナ、ゲンゴロウブナ、ナガブナ及びニゴロブナの5亜種の総称である。まぶなと呼ばれるのは、キンブナとギンブナであり、へらぶなは、ゲンゴロウブナを指す。「甘露煮」は、小型のふなを丸のまま焼いてから、調味液とともに煮詰めたものである。内臓を含む市販品を試料とした。「ふなずし」は、ニゴロブナ等を食塩と米飯を用いて漬け込んだなれずしで、滋賀県の郷土料理である。天然の子持ちのニゴロブナを用いた製品を試料とした。ふなの表面に付着した飯をへら等で軽く拭いたものを試料としたが、これらの飯は食べる場合もある。なお、ふなの腹にある飯は試料に含めた。「生」及び「甘露煮」の成分値は、それぞれ分析値及び四訂成分表収載値に基づき決定した。「水煮」の成分値は、分析値、四訂成分表収載値及び成分変化率に基づき決定した。「ふなずし」の成分値は、分析値に基づき決定した。

ぶり<鰯>

- 成魚
- 10241 生
- 10242 焼き
- はまち
- 10243 養殖、皮つき、生
- 10411 養殖、皮なし、生

「ぶり」は、成長するに伴い、関東ではわかし、いなだ、わらさ、ぶり、関西ではつばす、はまち、めじろ、ぶりの順に呼称の変わるいわゆる出世魚である。

「成魚」の「生」の成分値は、分析値及び四訂成分表収載値に基づき決定した。「焼き」の成分値は、分析値、四訂成分表収載値及び成分変化率に基づき決定した。

「ぶり」の若魚であるいわゆる「はまち」の「生」の成分値は、分析値に基づき決定した。

ほうぼう <魴鰯>

- 10244 生

「ほうぼう」は、かながしら等の近縁の魚種のうち、最も普通に食用とされる魚で、胸びれが青緑色であることが特徴である。ほとんどが生食用であるが、開き干しや練り製品原料としても利用される。成分値は、分析値及び四訂成分表収載値に基づき決定した。

ホキ

- 10245 生

「ホキ」は、細長いたらの仲間の魚で、通常、冷凍品として市販されている。成分値は、分析値及び四訂成分表収載値に基づき決定した。

ほっけ<鰯>

- 10246 生
- 10247 塩ほっけ

－開き干し

－10248 生

－10412 焼き

「ほっけ」は、あいなめに近縁の魚である。「塩ほっけ」はえらと内臓を除去して塩漬けにしたもの、「開き干し」は背開きにして内臓等を除去した後、塩水漬けあるいは振り塩をして乾燥したものである。いずれも市販品を試料とした。「生」及び「塩ほっけ」の成分値は、分析値及び四訂成分表収載値に基づき決定した。

「開き干し、生」及び「開き干し、焼き」の成分値は、分析値に基づきそれぞれ決定した。

ぼら<鰯、鯊>

－10249 生

－10250 からすみ

「ぼら」は、成長するに伴い、おぼこ、いな、ぼら等と呼称の変わるいわゆる出世魚である。「からすみ」は「ぼら」の卵巣を塩漬けにした後、塩抜きして乾燥したものである。「生」の成分値は、分析値及び四訂成分表収載値に基づき、「からすみ」の成分値は、国産市販品の分析値に基づき決定した。

ほんもろこ<本諸子>

－10251 生

「ほんもろこ」は、琵琶湖特産のコイ科の淡水魚である。成分値は、分析値に基づき決定した。

(まぐろ類)

－きはだ<黄肌>

－10252 生

－くろまぐろ<黒鮪>

－天然

－10253 赤身、生

－10254 脂身、生

－養殖

－10450 赤身、生

－10451 赤身、水煮

－10452 赤身、蒸し

－10453 赤身、電子レンジ調理

－10454 赤身、焼き

－10455 赤身、ソテー

－10456 赤身、天ぷら

－びんなが <鬻長>

－10255 生

－みなみまぐろ<南鮪>

－10256 赤身、生

－10257 脂身、生

－めじまぐろ<めじ鮪>

－10258 生

－めばち<眼撥>

－10425 赤身 生

－10426 脂身 生

－缶詰

－10260 水煮、フレーク、ライト

－10261 水煮、フレーク、ホワイト

－10262 味付け、フレーク

－10263 油漬、フレーク、ライト

－10264 油漬、フレーク、ホワイト

「きはだ」は、きはだまぐろ、きわだともいう。「くろまぐろ」は、まぐろ、ほんまぐろともいう。「びんなが」は胸びれが長いところから、びんちょうやとんぼと呼ばれる。「みなみまぐろ」は、インドまぐろとも称される。「めじまぐろ」はまぐろ類の幼魚を指し、特にくろまぐろの幼魚を指す関東地方の呼称で、まめじ又は単にめじとも呼び、九州方面ではよこわということもある。

「めばち」は大きな眼と肥満した体型が特徴で、ばちとも呼ばれる。成分値は、「びんなが」、「めばち」及び「めじまぐろ」はそれぞれ分析値、「きはだ」、「くろまぐろ、天然」及び「みなみまぐろ」の成分値は、それぞれ分析値及び四訂成分表収載値に基づき決定した。

「くろまぐろ、養殖」について、近年、卵（種苗）から育成する養殖が拡大してきているが、捕獲した幼魚（ヨコワ）を短期間飼養し肥育して出荷する「畜養」によるものも「養殖魚」として流通しているため、本食品には「畜養」も含めた。赤身は、背側普通筋の中で濃赤色の外観を呈する部位を言い、国産の養殖魚の切り身を分析し、「養殖、赤身」の「生」、「水煮」、「蒸し」、「電子レンジ調理」、「焼き」、「ソテー」及び「天ぷら」について収載した。成分値は、いずれも分析値に基づき決定した。なお、「養殖」を追加したことに伴い、既収載の「<魚類>（まぐろ類）くろまぐろ、赤身、生（10253）」及び「<魚類>（まぐろ類）くろまぐろ、脂身、生（10254）」の食品名を「<魚類>（まぐろ類）くろまぐろ、天然、赤身、生」及び「<魚類>（まぐろ類）くろまぐろ、天然、脂身、生」へそれぞれ変更した。

「めじまぐろ」の「生」は、くろまぐろの幼魚を試料とした。

「めばち」について、細分化し、「赤身」及び「脂身」に分けて収載した。

「缶詰」の「水煮」は、まぐろの水煮及び油漬缶詰等の製造時に副生する蒸煮肉の碎肉を食塩水とともに缶詰にしたものである。「味付け」は、上記の碎肉を調味液とともに缶詰にしたものである。「油漬」は、上記の碎肉を食塩と食用植物油とともに缶詰にしたものである。なお、「ライト」は「きはだ」を原料とし、「ホワイト」は「びんなが」を原料とする。「ライト」の2食品の成分値は分析値に基づき、「ホワイト」の2食品及び「味付け」の成分値は、分析値及び四訂成分表収載値（「フレーク水煮」、「フレーク味付け」、「油漬け」）に基づき決定した。

マジェランあいなめ<マジェラン鮎並>

－10265 生

「マジェランあいなめ」は、メロとも呼ばれる南米南部等の寒冷海域のかなりの深度に生息するノトセニア科の魚である。成分値は、輸入品の分析値に基づき決定した。

まながつお<鯛>

-10266 生

「まながつお」は、瀬戸内海から東シナ海で漁獲される。多くは鮮魚として出荷され、蒸しや焼きもの等として利用範囲は広い。成分値は、分析値及び四訂成分表収載値に基づき決定した。

みなみくろたち

-10232 生

「みなみくろたち」は、スポーツフィッシングの対象となっている、さわらやかますの類であるバラクーダとは別種である。成分値は、分析値及び四訂成分表収載値に基づき決定した。

みなみだら<南鱈>

-10267 生

「みなみだら」は、セミドレスで冷凍輸入されたものを試料とした。成分値は、分析値及び四訂成分表収載値に基づき決定した。

むつ<鱧>

-10268 生

-10269 水煮

「むつ」は、沖合200~700 mの深海に生息する。同じムツ科ムツ属にクロムツがある。「生」の成分値は、分析値及び四訂成分表収載値に基づき決定した。「水煮」の成分値は、分析値、四訂成分表収載値及び成分変化率に基づき決定した。

めじな<眼仁奈>

-10270 生

「めじな」は、メジナ科メジナ属に属し、磯魚でぐれと呼ばれることもある。同じ属のクロメジナは「めじな」より南方系でやや外洋に生息する。成分値は、分析値に基づき決定した。

めばる<眼張>

-10271 生

「めばる」は、体色が黒、赤、白の異なる3種のくろめばる、あかめばる、しろめばるがある。成分値は、分析値及び四訂成分表収載値に基づき決定した。

メルルーサ

-10272 生

「メルルーサ」は、ヘイクとも呼ばれ、多くの種類があるが、我が国ではこのうちの数種が切り身として流通している。成分値は、輸入冷凍品の分析値及び四訂成分表収載値に基づき決定した。

やつめうなぎ<八目鰻>

-10273 生

-10274 干しやつめ

「やつめうなぎ」は、円口類ヤツメウナギ科に属するものの総称で、カワヤツメ、スナヤツメ等があるが、最も普通に食用とされるかわやつめを試料とした。「干しやつめ」は魚体全体をそのまま乾燥したものである。成分値は、「生」は分析値に基づき、「干しやつめ」は分析値及び四訂成分表収載値に基づきそれぞれ決定した。

やまめ<山女>

－10275 養殖、生

「やまめ」は、やまべともいわれ、「さくらます」と同種で、海に下らず河川にとどまって成長したもの（陸封型）であり、近年養殖されている。成分値は、分析値及び四訂成分表収載値に基づき決定した。

わかさぎ <魚若>

－10276 生

－10277 つくだ煮

－10278 あめ煮

「わかさぎ」は、淡水ないし汽水域に生息する。東北地方では、海産の近縁種のチカと混称してちかと呼ばれることがある。「つくだ煮」は、魚体の小型のものをそのまま、砂糖、しょうゆ等を主体とする調味液とともに煮詰めたものである。「あめ煮」は、魚体の小型のものを、しょうゆ、水あめ等を主体とする調味液とともに煮詰めたものである。成分値は、「生」は分析値及び四訂成分表収載値に基づき、「つくだ煮」、「あめ煮」は市販品の分析値に基づきそれぞれ決定した。

<貝類>

あかがい<赤貝>

－10279 生

「あかがい」は、血色素としてヘモグロビンを持つのが特徴の二枚貝である。我が国各地の湾、内海で漁獲されるが、最近では輸入品が増加している。成分値は、分析値及び四訂成分表収載値に基づき決定した。

あげまき <揚巻>

－10280 生

「あげまき」は、殻長約10 cm、殻幅約2.5 cmの長方形に近い形状のナタマメガイ科の二枚貝である。有明海等で泥の中に垂直に穴を掘り、生息する。近年輸入が多くなっている。成分値は、輸入品の分析値に基づき決定した。

あさり<浅蛸>

－10281 生

－10282 つくだ煮

－缶詰

－10283 水煮

－10284 味付け

「あさり」は、稚貝を採取し、生育に適した海底に蒔いて養成される。我が国各地で漁獲されるが、活貝での輸入も増えている。「つくだ煮」は、むき身を砂糖、しょうゆ、みりん等を主体とする調味液とともに煮詰めたものである。「缶詰」の「水煮」は、むき身を食塩水とともに缶詰にしたものである。「味付け」は、むき身をしょうゆ、砂糖等の調味料とともに缶詰にしたものである。「あさり」の「生」の成分値は、分析値に基づき、「つくだ煮」及び「缶詰」は、分析値及び四訂成分表収載値に基づき決定した。

あわび<鮑>

－10427 くらあわび 生

- －10428 まだかあわび 生
- －10429 めがいあわび 生
- －10286 干し
- －10287 塩辛
- －10288 水煮缶詰

「あわび」は、巻貝の一種で、クロアワビ、エゾアワビ、マダカアワビ、メガイアワビ等がある。「生」について新たに細分化して記載した。「生」の成分値は、クロアワビ、マダカアワビ及メガイアワビを試料とし、それぞれ分析値に基づき決定した。ヨウ素、セレン、クロム、モリブデン及びビオチンについては、種類を問わず分析し、それぞれ分析値に基づき成分値を決定した。

「干し」は、塩漬けしたむき身を蒸煮し、焙（ばい）乾後、乾燥したものである。「塩辛」は、あわびの肉質部及び腸等の内臓を食塩とともに漬け込み、熟成させたものである。「水煮缶詰」は、肉質部を食塩水とともに缶詰にしたものである。「干し」の成分値は、分析値に基づき、「塩辛」及び「水煮缶詰」の成分値は、それぞれ分析値及び四訂成分表記載値に基づき決定した。

いがい<貽貝>

- －10289 生

食用とされる「いがい」の多くは、ムラサキイガイで、ムール貝とも呼ばれるが、欧州で呼ばれるものと種レベルで異なる二枚貝である。成分値は、分析値及び四訂成分表記載値に基づき決定した。

いたやがい<板屋貝>

- －10290 養殖、生

「いたやがい」は、貝柱が丸く大きいのが特徴の二枚貝である。北海道南部以南の全国の浅瀬に生息するが、養殖も行われている。成分値は、分析値に基づき決定した。

エスカルゴ

- －10291 水煮缶詰

「エスカルゴ」は、中部ヨーロッパに普通に生息するマイマイ科の陸棲巻貝で、「水煮缶詰」を記載した。成分値は、輸入品の液汁を除いた部分の分析値に基づき決定した。

かき<牡蛎>

- －10292 養殖、生
- －10293 養殖、水煮
- －10430 養殖、フライ
- －10294 くん製油漬缶詰

「かき」は、市場に流通している養殖マガキを試料とした。「生」の成分値は、分析値に基づき決定した。「水煮」の成分値は、「生」の分析値及び成分変化率に基づき決定した。「フライ」の成分値は、「生」の分析値及び成分変化率に基づき決定した。

「くん製油漬缶詰」は、むき身を燻（くん）煙して食用植物油とともに缶詰にしたものである。成分値は、分析値及び四訂成分表記載値に基づき決定した。

さざえ<栄螺>

- －10295 生
- －10296 焼き

「さざえ」は、巻貝の一種で最近では養殖ものも流通している。「生」の成分値は、分析値及び四訂成分表収載値に基づき決定した。「焼き」は、殻付きのまま焼き、内臓等を除く肉質部を試料とした。成分値は、分析値、四訂成分表収載値及び成分変化率に基づき決定した。

さるぼう

－10318 味付け缶詰

「さるぼう」は、「あかがい」に似た二枚貝である。「味付け缶詰」は、むき身をしょうゆ、砂糖等の調味液とともに缶詰にしたもので、一般に、あかがいの味付け缶詰として市販されている。成分値は、分析値及び四訂成分表収載値に基づき決定した。

しじみ<蜆>

－10297 生

－10413 水煮

「しじみ」は、淡水又は汽水産の小型二枚貝であり、マシジミ、ヤマトシジミ、セタシジミ等がある。「生」の成分値は、マシジミ及びヤマトシジミを試料とし、分析値及び四訂成分表収載値に基づき決定した。「水煮」の成分値は、分析値及び成分変化率に基づき決定した。

たいらがいく平貝>

－10298 貝柱、生

標準和名は、タイラギである。大型の二枚貝で、貝柱が市販されている。成分値は、市販品の分析値及び四訂成分表収載値に基づき決定した。

たにし<田螺>

－10299 生

「たにし」は、淡水産巻貝のたにし類の総称で、食用とされるのは、マルタニシ、オオタニシ、ヒメタニシ、ナガタニシ等がある。成分値は、マルタニシ及びヒメタニシの分析値及び四訂成分表収載値に基づき決定した。

つぶ<螺>

－10300 生

「つぶ」は、エゾバイ科に属する北洋性の巻き貝の市販通称名である。主なものとして、エゾボラ、ヒメエゾボラ、エゾバイ、カドバリバイ、エゾボラモドキ等がある。消費地市場で「つぶ」と呼ばれるものは、殻、内臓等を除いた肉質部の煮熟冷凍品である。成分値は、エゾボラ、ヒメエゾボラ及びエゾバイの分析値及び四訂成分表収載値に基づき決定した。

とこぶし <常節>

－10301 生

「とこぶし」は、「あわび」の仲間であるが、小型の巻貝で殻長は約7 cm止まりである。成分値は、分析値及び四訂成分表収載値に基づき決定した。

とりがい <鳥貝>

－10303 斧足、生

「とり貝」は、二枚貝の一種であるが、通常、産地でむき身にされ、足部筋肉（斧足）部が市販されている。成分値は、分析値及び四訂成分表収載値に基づき決定した。

ばい<蜆>

－10304 生

「ばい」は、標準和名のバイを指すほか、エッチュウバイ、オオエッチュウバイ、ツバイ、カガバイ等の総称名として用いられ、時にはチジミエゾボラ等つぶと呼ばれるものも含む。成分値は、「オオエッチュウバイ」や「チジミエゾボラ」等を試料とした分析値及び四訂成分表収載値に基づき決定した。

ばかがい <馬鹿貝>

－10305 生

「ばかがい」は、二枚貝の一種で、あおやぎとも呼ばれ、店頭ではむき身で取り扱われている。斧足及び貝柱（小柱）は寿司種、刺身として利用される。成分値は、分析値及び四訂成分表収載値に基づき決定した。

(はまぐり類)

－はまぐり <蛤>

－10306 生

－10307 水煮

－10308 焼き

－10309 つくだ煮

－ちょうせんはまぐり<朝鮮蛤>

－10310 生

「はまぐり」は、沿岸性の二枚貝である。「つくだ煮」は、むき身を砂糖、しょうゆを主体とする調味液とともに煮詰めたものである。「生」の成分値は、分析値に基づき決定した。「水煮」及び「焼き」の成分値は、それぞれ分析値及び成分変化率に基づき決定した。「つくだ煮」の成分値は、分析値及び四訂成分表収載値に基づき決定した。

「ちょうせんはまぐり」は、房総半島と能登半島を結ぶ線より南の本州、九州等に分布する在来種である。殻が厚く身が薄い。中国や韓国から輸入されるシナハマグリとは別種である。成分値は、分析値に基づき決定した。

ほたてがい<帆立貝>

－10311 生

－10312 水煮

－貝柱

－10313 生

－10414 焼き

－10314 煮干し

－10315 水煮缶詰

「ほたてがい」は、大型の二枚貝である。「生」の成分値は、天然及び養殖の貝を試料とし、分析値に基づき決定した。「水煮」の成分値は、分析値、四訂成分表収載値及び成分変化率に基づき決定した。

「貝柱」の「生」は市販冷凍品を、「煮干し」は市販乾製品を試料とした。「煮干し」は、貝柱を煮熟し、焙（ばい）乾した後、乾燥したものである。「水煮缶詰」は、貝柱を食塩水とともに缶詰にしたものである。液汁を除いたものを試料とした。「生」、「煮干し」及び「水煮缶詰」の成分値は、それぞれ分析値及び四訂成分表収載値に基づき決定した。

「貝柱」の「焼き」の成分値は、分析値及び成分変化率に基づき決定した。

ほっきがい<北寄貝>

－10316 生

「ほっきがい」は、標準和名をウバガイという二枚貝で、多くは殻付きで出荷され、店頭ではむき身、ボイルむき身等で販売される。成分値は、分析値及び四訂成分表収載値に基づき決定した。

みるがい <海松貝>

－10317 水管、生

「みるがい」は、標準和名をミルクイという二枚貝で、水管が巨大であり、一般にこれを食用とする。成分値は、分析値及び四訂成分表収載値に基づき決定した。

<えび・かに類>

(えび類)

－あまえび <甘海老>

－10319 生

－いせえび <伊勢海老>

－10320 生

－くるまえび <車海老>

－10321 養殖、生

－10322 養殖、ゆで

－10323 養殖、焼き

－さくらえび <桜海老>

－10431 生

－10324 ゆで

－10325 素干し

－10326 煮干し

－大正えび <大正海老>

－10327 生

－しばえび <芝海老>

－10328 生

－バナメイえび

－10415 養殖、生

－10416 養殖、天ぷら

－ブラックタイガー

－10329 養殖、生

－加工品

－10330 干しえび<干海老>

－10331 つくだ煮<佃煮>

「あまえび」の標準和名はホッコクアカエビであり、これを試料とした。なお、近年、大量に市販されているものは北欧産のホンホッコクアカエビである。成分値は、分析値及び四訂成分表

収載値に基づき決定した。

「いせえび」の成分値は、分析値及び四訂成分表収載値に基づき決定した。

「くるまえび」は、ほとんどが養殖であり、これを試料とした。「生」の成分値は、分析値に基づき決定した。「ゆで」及び「焼き」の成分値は、分析値及び成分変化率に基づき決定した。

「さくらえび」は、食塩水で短期間煮熟し、水切り後、冷却した釜上げの形で流通している。「生」については、漁獲時期が、春季と秋季に分けられるため、それぞれの時期で獲れた試料を分析したが、時期による明らかな差異が認められなかったので、一括して成分値を示すことにし、分析値に基づき決定した。なお、たんぱく質の成分値は、外骨格の主な成分であるキチン質の窒素が影響していると考えられる。

「素干し」はさくらえびをそのまま乾燥したもので、「煮干し」はさくらえびを食塩水で煮熟後、乾燥したものである。「ゆで」、「素干し」及び「煮干し」は、市販品を試料とした。成分値は、それぞれ分析値及び四訂成分表収載値に基づき決定した。

「大正えび」は、標準和名がコウライエビで、国産が激減し、ほとんどが中国からなどの輸入品であり、成分値は、輸入品の分析値に基づき決定した。

「しばえび」は、主に内湾、内海で漁獲される小型のえびである。成分値は、分析値及び四訂成分表収載値に基づき決定した。

「バナメイえび」は、密殖に強いため、ブラックタイガー（ウシエビ）に代わり、東南アジアで最近養殖量が多くなっている。国内では主に無頭のもので冷凍で流通している。「養殖、生」及び「養殖、天ぷら」の成分値は、それぞれ輸入品の分析値に基づき決定した。

「ブラックタイガー」の標準和名はウシエビで、一時期大量に流通していた外国で養殖されたものを試料とした。成分値は、分析値に基づき決定した。

「干しえび」の原料は、国内各地に生息するサルエビである。成分値は、分析値に基づき決定した。

「つくだ煮」は、砂糖、しょうゆを主体とする調味液とともに煮詰めたものであり、成分値は、小型のくるまえび類を原料とした市販品を試料とし、分析値及び四訂成分表収載値に基づき決定した。

(かに類)

－がざみ<蟳蚌>

－10332 生

－毛がに<毛蟹>

－10333 生

－10334 ゆで

－ずわいがに<ずわい蟹>

－10335 生

－10336 ゆで

－10337 水煮缶詰

－たらばがに<鱈場蟹>

－10338 生

－10339 ゆで

－10340 水煮缶詰

－加工品

－10341 がん漬

(かに類)を殻ごとゆでると、「生」と比べて、殻からの肉部の分離が容易になる。このことから「毛がに」、「ずわいがに」、「たらばがに」の「生」と「ゆで」では廃棄率が異なる。

「がざみ」は、わたりがにとともにいわれる。「毛がに」は、生きたままあるいはゆでた状態のものが流通している。

「ずわいがに」は、松葉がにとともに称せられ、近縁種にベニズワイガニがある。生のもののほか煮熟冷凍のものが、広く出回っている。「がざみ」、「毛がに」及び「ずわいがに」の「生」の成分値は、分析値及び四訂成分表収載値に基づき決定した。「毛がに」及び「ずわいがに」の「ゆで」の成分値は、それぞれ分析値、四訂成分表収載値及び成分変化率に基づき決定した。

「たらばがに」は、やどかり類に属する大型のかにで、近縁にハナサキガニがある。「たらばがに」の「生」の成分値は、分析値に基づき決定した。「たらばがに」の「ゆで」の成分値は、分析値及び成分変化率に基づき決定した。

「ずわいがに」及び「たらばがに」の「水煮缶詰」は、かにを海水でゆで上げた後、肉を取り出し、食塩又は食塩水とともに缶詰にしたものである。成分値は分析値及び四訂成分表収載値に基づき決定した。

「がん漬」は、シオマネキ全体を塩蔵、熟成させた塩辛で、九州有明地方で作られる。成分値は、分析値及び四訂成分表収載値に基づき決定した。

<いか・たこ類>

(いか類)

－あかいか <赤烏賊>

－10342 生

－けんさきいか <剣先烏賊>

－10343 生

－こういか <甲烏賊>

－10344 生

－するめいか <鰯烏賊>

－10345 生

－10346 水煮

－10347 焼き

－10417 胴、皮つき、生

－10418 胴、皮なし、生

－10419 胴、皮なし、天ぷら

－10420 耳・足、生

－ほたるいか <蛸烏賊>

－10348 生

－10349 ゆで

－10350 くん製

- －10351 つくだ煮
- －やりいか <槍烏賊>
- －10352 生
- －加工品
- －10353 するめ
- －10354 さきいか
- －10355 くん製
- －10356 切りいかあめ煮
- －10357 いかあられ
- －10358 塩辛
- －10359 味付け缶詰

(いか類)には多くの種類がある。(いか類)を「あかいか」、「けんさきいか」、「こういか」、「するめいか」、「ほたるいか」及び「やりいか」に分けて収載した。

「あかいか」はばかいか、むらさきいかとも呼ばれる。「こういか」は、すみいかとも呼ばれる。これらの「生」の成分値は、分析値に基づき決定した。「するめいか」の「生」の成分値は、「胴、皮つき、生」と「耳・足、生」の分析値からの計算値に基づき決定した。「水煮」及び「焼き」の成分値は、分析値及び成分変化率に基づき決定した。「胴、皮つき、生」の成分値は、分析値に基づき決定した。「胴、皮なし、生」は、内臓、背骨、口等をセラミック包丁を用いて除去した。成分値は、分析値に基づき決定した。「胴、皮なし、天ぷら」の成分値は、分析値に基づき決定した。「耳・足、生」は内臓等を除去後、「胴、皮つき」部を除いた部分から、採取した。成分値は、分析値に基づき決定した。

「ほたるいか」の「くん製」は、内臓付きのまま食塩水で煮熟して、燻(くん)乾したものである。「つくだ煮」は、ほたるいかを内臓付きのまま、砂糖、しょうゆ等を主体とする調味液とともに煮詰めたものである。「生」、「くん製」及び「つくだ煮」の成分値は、それぞれ分析値及び四訂成分表収載値に基づき決定した。「くん製」及び「つくだ煮」は、市販品を試料とした。

「ゆで」の成分値は、分析値、四訂成分表収載値及び成分変化率に基づき決定した。なお、「ほたるいか」にはレチノールの異性体11-*cis*レチノールが存在するが、本表のレチノール量には含めていない。

「するめ」は、主として「するめいか」、「けんさきいか」、「やりいか」等の内臓を除去した後、乾燥したものである。成分値は、分析値及び四訂成分表収載値に基づき決定した。「さきいか」は、するめの胴肉を調味液に漬け、焙(ばい)焼、伸展後、裂いて乾燥したものである。「くん製」は、内臓等を除いた肉質部を煮熟し、調味液に浸漬した後、燻(くん)乾したものである。

「切りいかあめ煮」及び「いかあられ」は、するめを細切り及び薄片状とし、水あめ等を含む調味液とともに煮詰めたものである。「塩辛」には各種の製法があるが、最も流通量の多い、内臓等を除去した皮つきいかを細切りしたものに、いかの肝臓及び食塩を加えて熟成させた、いわゆる赤づくりを試料とした。「味付け缶詰」は、内臓、皮、眼球等を除去した胴肉に頭脚部を詰め、しょうゆ、砂糖を主体とする調味液とともに缶詰にしたものである。「さきいか」、「くん製」、「切りいかあめ煮」、「いかあられ」、「塩辛」及び「味付け缶詰」の成分値は、それぞれの市販品の分析値及び四訂成分表収載値に基づき決定した。

(たこ類)

-いいだこ <飯蛸>

-10360 生

-まだこ <真蛸>

-10361 生

-10362 ゆで

-みずだこ <水蛸>

-10432 生

「いいだこ」は、小型のたこで内臓を含むままで食用に供せられる。「まだこ」は、国産のほか海外からの輸入品も大量に流通しており、近縁のミズダコも同様に利用されている。「いいだこ」の「生」は内臓等を含む全体、「まだこ」の「生」及び「ゆで」は内臓等を除いたものを試料とした。「いいだこ」及び「まだこ」の「生」の成分値は、分析値及び四訂成分表収載値に基づき決定した。「まだこ」の「ゆで」の成分値は、分析値に基づき決定した。

「みずだこ」は、亜寒帯を主生息域とする大型のたこであり、北海道・東北地方で漁獲され、酢だこに利用されるなど利用度が高く水産上重要な種となっている。腕（足）部を試料とした。「みずだこ」の成分値は、分析値に基づき決定した。

<その他>**あみ<醬蝦>**

-10363 つくだ煮

-10364 塩辛

「あみ」は、「おきあみ」と酷似するが別種である。「つくだ煮」は、生あみを砂糖、しょうゆ等を主体とする調味液とともに煮詰めたものである。「塩辛」は、あみを食塩とともに漬け込み、熟成させたものである。「つくだ煮」及び「塩辛」の成分値は、市販品の分析値に基づき決定した。

うに<雲丹>

-10365 生うに

-10366 粒うに

-10367 練りうに

「うに」は、生殖巣が食用に供せられる。食用とされる「うに」には、バフンウニ、ムラサキウニ、キタムラサキウニ、あかうに等がある。「生うに」は、バフンウニ及びムラサキウニを試料とした。成分値は、分析値及び四訂成分表収載値に基づき決定した。「粒うに」は、「うに」の生殖巣に食塩又はアルコール等を加え、びん詰とし、熟成させたものである。「練りうに」は、生殖巣に食塩又は食塩にアルコール、調味料を加え練りつぶし、びん詰としたものである。「粒うに」及び「練りうに」の成分値は、市販品の分析値及び四訂成分表収載値に基づき決定した。

おきあみ <沖醬蝦>

-10368 生

-10369 ゆで

「おきあみ」は、南極産のナンキョクオキアミと東北三陸沖で漁獲されるツノナンオキアミがある。ナンキョクオキアミを試料とした。「生」は、南氷洋で漁獲された「おきあみ」をそのま

ま凍結したものである。「ゆで」は、南氷洋で漁獲された「おきあみ」を海水で煮熟した後、凍結したものである。成分値は、分析値及び四訂成分表収載値に基づき決定した。

くらげ<水母>

－10370 塩蔵、塩抜き

「くらげ」の食用種としては、ビゼンクラゲ、エチゼンクラゲ等がある。成分値は、市販塩蔵品を塩抜きしたものの分析値及び四訂成分表収載値に基づき決定した。

しゃこ<蝦蛄>

－10371 ゆで

「しゃこ」の成分値は、分析値及び四訂成分表収載値に基づき決定した。

なまこ<海鼠>

－10372 生

－10373 このわた

生食用とされる「なまこ」は、主としてマナマコで、これを試料とした。「生」の成分値は、分析値及び四訂成分表収載値に基づき決定した。「このわた」は、「なまこ」の腸管を水洗いし、食塩とともに漬け込み、熟成させた塩辛で、市販品を試料とした。成分値は、分析値及び四訂成分表収載値に基づき決定した。

ほや<海鞘>

－10374 生

－10375 塩辛

「ほや」は、主としてマボヤ、アカボヤの外皮及び内臓を除いて食用とする。成分値は、分析値及び四訂成分表収載値に基づき決定した。「塩辛」は、外皮等を除去したもの（筋膜体）と内臓を食塩とともに漬け込んで、熟成させたものである。成分値は、市販品の分析値及び四訂成分表収載値に基づき決定した。

<水産練り製品>

－10376 かに風味かまぼこ

－10377 昆布巻きかまぼこ

－10378 す巻きかまぼこ

－10379 蒸しかまぼこ

－10380 焼き抜きかまぼこ

－10381 焼き竹輪

－10382 だて巻

－10383 つみれ

－10384 なると

－10385 はんぺん

－10423 黒はんぺん

－10386 さつま揚げ

－10387 魚肉ハム

－10388 魚肉ソーセージ

<水産練り製品>は、製造工場により、製法、原料及びその組成、添加物等にかかなりの差異が

ある。かまぼこは、魚肉に食塩その他の添加物を加えて練り上げた調製すり身を原料とするものである。「かに風味かまぼこ」は、調製すり身とかにの抽出濃縮物あるいは合成香料を混合して板状に成形し、細かい切れ目を入れて丸めながら蒸煮し、着色したものである。「昆布巻きかまぼこ」は、昆布を広げた上に調製すり身を延ばし、渦巻き型に巻き上げた後、蒸煮したものである。

「す巻きかまぼこ」は、調製すり身を簀（す）の上に広げ、巻いて蒸煮したものである。「蒸しかまぼこ」は、調製すり身を成形後、蒸煮したものであり、凝固後表面を焼いた焼き蒸しかまぼこ等を含む。「焼き抜きかまぼこ」は、調製すり身を成形後、焙（ばい）焼したものである。「焼き竹輪」は、調製すり身を円筒状の串に巻き付けて成形し、焙焼したものである。「だて巻」は、魚肉に食塩その他の添加物のほか鶏全卵を加えて、平焼き後、巻き上げたものである。「つみれ」は、魚肉に食塩、鶏卵、小麦粉等を加えて練り上げて、成形した後、ゆで上げたものである。

「なると」は、魚肉に食塩、鶏卵、小麦粉等を加えて練り上げ、簾（すだれ）に巻いて成形し、渦巻き模様を付したものである。「はんぺん」は、練り上げた魚肉に、やまのいも、天然ガム等の起泡剤を加えて、多孔質の組織となるようゆで上げたものである。「黒はんぺん」は、静岡県の特産であり、いわし等の多獲性魚類の魚肉を原材料にして、食塩、でん粉を加えて、播潰し、湯煮したものである。成分値は、市販品の分析値に基づき決定した。「さつま揚げ」は、魚肉に食塩その他の添加物を加えて練り上げたもので、野菜、えび、いか等の種物を加えたものもあるが、ここでは種物を加えないものを対象とした。「魚肉ハム」は、魚肉（鯨等を含む。）の肉片を塩漬けしたもの又はこれに畜肉の肉片、肉様の組織を有する植物性たんぱく質を混ぜ合わせたものに、つなぎ（魚肉を主体とし、添加物を加えて練り上げたもの）を加えてフィルム状のチューブに充填（じゅうてん）し、加熱して製造したものである。「魚肉ソーセージ」は、魚肉を主体とし、調味料、香辛料、でん粉、食用油脂等を加えて練り合わせ、フィルム状のチューブに充填後、加熱して製造したもので、魚肉の占める割合が50%以上のものである。

「かに風味かまぼこ」の成分値は、市販品を混合した試料の分析値に基づき決定した。

「かに風味かまぼこ」及び「黒はんぺん」を除く「水産練り製品」の成分値は、国内で流通している製品を多数集め、いずれも混合したものの分析値及び四訂成分表収載値に基づき決定した。

参考文献

- 1) (独) 水産総合研究センター編、水産大百科事典、朝倉書店（2006）
- 2) 阿部宗明：原色魚類検索図鑑．北龍館（1986）
- 3) 水産庁：「魚介類の名称のガイドラインについて」（2007）
- 4) 福田裕・山澤正勝・岡崎恵美子監修：全国水産加工品総覧．光琳（2005）

11) 肉類

肉類の全般に通じる主な事項は、次のとおりである。

- ① 肉類を<畜肉類>、<鳥肉類>及び<その他>の中項目に分けた。牛肉は〔和牛肉〕、〔乳用肥育牛肉〕、〔交雑牛肉〕、〔輸入牛肉〕及び〔子牛肉〕に分け、それぞれ部位別の成分値を収載した。また豚肉は、〔大型種肉〕と〔中型種肉〕に分け、それぞれについて部位別の成分値を収載した。肉の部位については、牛肉については牛部分肉取引規格¹⁾および食肉小売品質基準、豚肉については豚部分肉取引規格²⁾および食肉小売品質基準に準拠した表示とした。なお、食肉小売品質基準においては、牛肉については「牛」、豚肉については「豚」とそれぞれ各部位名の前に畜種を示すこととなっているが、本表においては個別の部位において畜種を示しておらず、部位名のみとした。鶏肉については食鶏小売規格³⁾に準拠することを原則とした部位の表示とした。
- ② 牛肉、豚肉は、原則として「脂身つき」、「皮下脂肪なし」及び「赤肉」を収載し、部位によっては「脂身」を収載した。「脂身つき」は、厚さ5 mmの皮下脂肪及び筋間脂肪を含む肉である。「皮下脂肪なし」は、皮下脂肪を完全に除去しているが、筋間脂肪は含んでいる肉である。「赤肉」は、皮下脂肪と筋間脂肪を除去した肉である（図参照）。なお、「さし」といわれる筋線維間の脂肪組織（「筋肉内脂肪組織」と呼ぶ）は「赤肉」の一部として扱った。「ばら」は一般的に筋間脂肪がついたままで消費されることから、「脂身つき」のみを収載した。
市販の牛肉、豚肉についている皮下脂肪は、本来の脂肪層の一部を切り取り整形したもので、現在の市販品に準じ、皮下脂肪の厚さを5 mmとした。「もも」、「そともも」等の部分肉は皮下脂肪が薄く、5 mm以下であることが多いため、もともとの厚さが5 mm以下の場合はその厚さとした。
- ③ 肉類の大部分を占める家畜及び家きん肉の成分値は、動物に給与した飼料の成分によって変動し、また、年齢、品種、筋肉の部位によっても異なってくる。そのため、標準的な条件で肥育された家畜、家きんから各部位の肉を試料とした。家畜及び家きん肉では季節による成分値の変動がほとんどないため、試料入手に当たっては、季節的な要因を考慮していない。
- ④ なお、脂溶性ビタミンの一部など、標準的な生産条件では含まれないと考えられる成分については測定を行っていないが、給与飼料による影響が大きいため、一部の生産条件においては検出される場合もありうる。
- ⑤ 野生動物や特殊獣鳥肉は、市販されている肉を試料とした。その中でも皮や皮下脂肪を食用にすることが通例の食品は、皮つきの成分値を収載した。
- ⑥ 特に独立させて扱うほど食品の種類や品目のない陸上動物性食品は<その他>として掲載した。
- ⑦ 調理した食品は、「焼き」、「ゆで」、「フライ」、「から揚げ」及び「とんかつ」を収載し、調理する前の食品（生）と同一の試料を用いて調理し、分析した。各食品の調理方法の概要を表12に示した。
- ⑧ 肉類に含まれる炭水化物の量は、植物性の食品群と比べて微量であるため、差引きによる値は不適當である。そのため、炭水化物の成分値は、原則として全糖および有機酸の分析値に基づき決定した。

- ⑨ この食品群に属する加工食品には、酸化防止のためL-アスコルビン酸を添加しているものが多く、かなりのビタミンCを含むものがある。これらについては、備考欄にその旨を示した。
- ⑩ 「分析値」、「文献値」、「類推値」、「計算値」、「借用値」、「推定値」等の用語については、第3章冒頭の「食品群全般に通じる事項」を参照されたい。
以下、食品ごとに成分値に関する主な留意点について述べる。

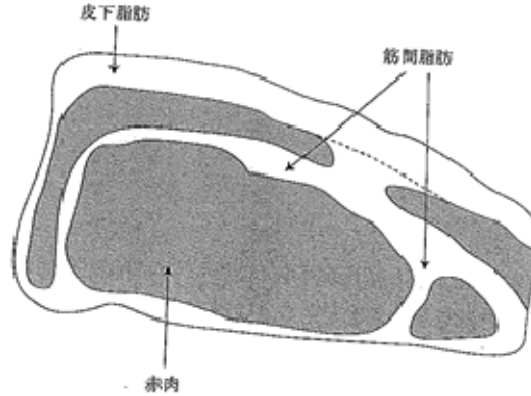

<畜肉類>

いのしし<猪>

－11001 肉、脂身つき、生

「いのしし」は、年齢、季節等で成分値が変動する。成体の「脂身つき」を試料とし、成分値は、分析値に基づき決定した。

いのぶた<猪豚>

－11002 肉、脂身つき、生

「いのぶた」は、イノシシとブタの交雑種をいう。ブタはイノシシを家畜化したものである。通常は、雌ブタと雄イノシシから生まれる子を飼育して生産する。「脂身つき、生」の成分値は、分析値に基づき決定した。

うさぎ<兎>

－11003 肉、赤肉、生

「うさぎ」は、輸入品を試料とし、分析値に基づき成分値を決定した。これは食肉用に飼育されている家ウサギである。

うし<牛>

市販の牛肉の大部分は、[和牛肉]、[乳用肥育牛肉]、[交雑牛肉] 及び [輸入牛肉] に分けられ、子牛肉の使用量は少ない。市場では地域の名称等を付けた銘柄牛の肉が販売されているが、これは飼育方法等の違いであり、銘柄ごとに特別の品種が存在するわけではない。[乳用肥育牛肉] は「国産牛」として表示され、市販されているケースが多い。[交雑牛肉] は、雌の乳用牛に雄の和牛を交配して生産したものであり、これについても「国産牛」の表示で市販されているケースが多い。

牛肉は赤肉部分に含まれる脂肪交雑の多寡(いわゆる霜降りの程度)によって評価されるため、牛枝肉取引規格⁴⁾によって判定される肉質等級によって脂質含量やそれに関連する成分含量が大きく異なってくる。[和牛肉]、[乳用肥育牛肉] 及び [交雑牛肉] は、それぞれのカテゴリにお

いて流通量の最も多い肉質等級のものを、[輸入牛肉]は飼料飼育されたショートグレイン等級のものを対象とした。

牛肉の部位名は牛部分肉取引規格¹⁾および食肉小売品質基準に準拠して収載した(図参照)。市販の牛肉には「ロース」等の簡単な表示や、小間切れ、ステーキ用、カレー用及びシチュー用等の用途別表示も存在する。この場合、ロースは「リブロース」、小間切れは「かた」、ステーキ用は「リブロース」「サーロイン」又は「もも」、カレー用及びシチュー用は「かた」で代表することができる。

「ヒレ」は脂肪含量の少ない筋肉で、1本のブロック又はスライス肉の形で市販されている。筋肉の表面部にはある程度の脂肪が付着しているが、市販の形態を反映させ、筋肉表面の脂肪を除去したものを対象とした。

牛肉の部分肉名

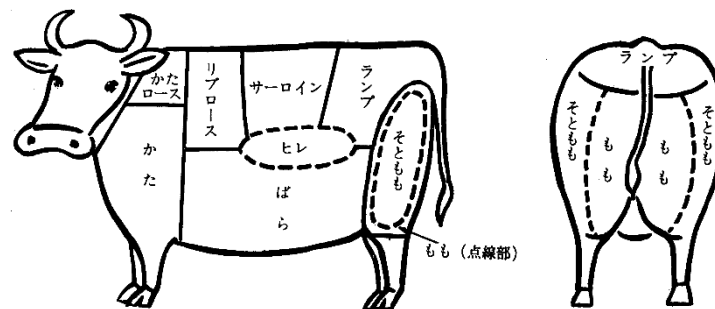

(注) 点線部は内側の部位を示す。

[和牛肉]

—かた

- 11004 脂身つき、生
- 11005 皮下脂肪なし、生
- 11006 赤肉、生
- 11007 脂身、生

—かたロース

- 11008 脂身つき、生
- 11009 皮下脂肪なし、生
- 11010 赤肉、生

—リブロース

- 11011 脂身つき、生
- 11248 脂身つき 焼き
- 11249 脂身つき ゆで
- 11012 皮下脂肪なし、生
- 11013 赤肉、生
- 11014 脂身、生

－サーロイン

- －11015 脂身つき、生
- －11016 皮下脂肪なし、生
- －11017 赤肉、生

－ばら

- －11018 脂身つき、生

－もも

- －11019 脂身つき、生
- －11020 皮下脂肪なし、生
- －11250 皮下脂肪なし、焼き
- －11251 皮下脂肪なし、ゆで
- －11021 赤肉、生
- －11022 脂身、生

－そともも

- －11023 脂身つき、生
- －11024 皮下脂肪なし、生
- －11025 赤肉、生

－ランプ

- －11026 脂身つき、生
- －11027 皮下脂肪なし、生
- －11028 赤肉、生

－ヒレ

- －11029 赤肉、生

和牛は黒毛和種、褐毛和種、日本短角種及び無角和種の4種類があり、飼育されている和牛の90%以上は黒毛和種である。

牛肉は同じ品種でも品質の変動幅が大きいため、市場では品質による格付けが行われており、価格の変動幅も大きい。[和牛肉]は、牛枝肉取引規格⁴⁾で「A3」及び「A4」に分類される品質のものが最も多く生産されている。したがって、黒毛和種の「A3」及び「A4」に格付されたものを試料とした。

各部位における「赤肉、生」及び「脂身、生」の成分値は、分析値に基づき決定した。「脂身つき、生」及び「皮下脂肪なし、生」の成分値は、「赤肉、生」及び「脂身、生」の分析値に基づき計算により決定した。

各部位における「焼き」及び「ゆで」の成分値は、それぞれの生の成分値及び成分変化率に基づき決定した。

[乳用肥育牛肉]

－かた

- －11030 脂身つき、生
- －11309 脂身つき、ゆで
- －11310 脂身つき、焼き

- 11031 皮下脂肪なし、生
- 11032 赤肉、生
- 11301 かた、赤肉、ゆで
- 11302 かた、赤肉、焼き
- 11033 脂身、生
- かたローズ
 - 11034 脂身つき、生
 - 11035 皮下脂肪なし、生
 - 11036 赤肉、生
- リブローズ
 - 11037 脂身つき、生
 - 11038 脂身つき、焼き
 - 11039 脂身つき、ゆで
 - 11040 皮下脂肪なし、生
 - 11041 赤肉、生
 - 11042 脂身、生
- サーロイン
 - 11043 脂身つき、生
 - 11044 皮下脂肪なし、生
 - 11045 赤肉、生
- ばら
 - 11046 脂身つき、生
 - 11252 脂身つき、焼き
- もも
 - 11047 脂身つき、生
 - 11048 皮下脂肪なし、生
 - 11049 皮下脂肪なし、焼き
 - 11050 皮下脂肪なし、ゆで
 - 11051 赤肉、生
 - 11052 脂身、生
- そともも
 - 11053 脂身つき、生
 - 11054 皮下脂肪なし、生
 - 11055 赤肉、生
- ランプ
 - 11056 脂身つき、生
 - 11057 皮下脂肪なし、生
 - 11058 赤肉、生
- ヒレ

- 11059 赤肉、生
- 11253 赤肉、焼き

乳用肥育牛は、ホルスタイン種の雄子牛を、多くの場合は去勢し、20か月程度まで肥育したもので、国産牛と表示して市販されている例が多い。一般的な乳用肥育雄去勢牛を[乳用肥育牛肉]として収載した。[乳用肥育牛肉]は牛枝肉取引規格⁴⁾で「B2」に格付されたものが半数を占めるため、これを試料とした。

各部位における「赤肉、生」及び「脂身、生」の成分値は、分析値に基づき決定した。「脂身つき、生」及び「皮下脂肪なし、生」の成分値は、「赤肉、生」及び「脂身、生」の分析値に基づき計算により決定した。

「かた、脂身つき、生」の成分値は、赤肉の成分値の変更に伴い、「赤肉、生」及び「脂身、生」の分析値に基づき計算により決定した。

「かた、脂身つき、ゆで」及び「かた、脂身つき、焼き」の成分値は、「生」の成分値及び「[交雑牛肉]、リブローズ」の「ゆで」と「焼き」の成分変化率に基づきそれぞれ決定した。

「かた、赤肉、ゆで」及び「かた、赤肉、焼き」の成分値は、それぞれ分析値及び成分変化率に基づき決定した。

「ばら」の「脂身つき、生」の成分値は、分析値に基づき、「脂身つき、焼き」の成分値は分析値及び成分変化率に基づき決定した。「ヒレ」の「赤肉、生」及び「赤肉、焼き」の成分値は分析値に基づき決定した。「リブローズ」の「脂身つき、生」、「脂身つき、焼き」及び「脂身つき、ゆで」、「もも」の「皮下脂肪なし、焼き」及び「皮下脂肪なし、ゆで」の成分値はそれぞれの生の成分値及び成分変化率に基づき決定した。

[交雑牛肉]

-リブローズ

- 11254 脂身つき、生
- 11255 脂身つき、焼き
- 11256 脂身つき、ゆで
- 11257 皮下脂肪なし、生
- 11258 赤肉、生
- 11259 脂身、生

-ばら

- 11260 脂身つき、生

-もも

- 11261 脂身つき、生
- 11262 皮下脂肪なし、生
- 11263 皮下脂肪なし、焼き
- 11264 皮下脂肪なし、ゆで
- 11265 赤肉、生
- 11266 脂身、生

-ヒレ

- 11267 赤肉、生

[交雑牛肉]は、ホルスタイン種の雌に黒毛和種の雄を交配して生産された牛を肥育したもので、乳用種牛肉と同様に、国産牛と表示して市販されている例が多い。交雑牛肉のうち、去勢牛由来のものを[交雑牛肉]として収載した。[交雑牛肉]は、牛枝肉取引規格⁴⁾で「B2」及び「B3」に格付されたもので半数以上を占めるため、「B2」及び「B3」のものを試料とした。

[交雑牛肉]の各部位における「赤肉、生」及び「脂身、生」の成分値は、分析値に基づき決定した。

「脂身つき、生」及び「皮下脂肪なし、生」の成分値は、「赤肉、生」及び「脂身、生」の分析値に基づき計算により決定した。

「脂身つき、焼き」「脂身つき、ゆで」「皮下脂肪なし、焼き」及び「皮下脂肪なし、ゆで」の成分値は、分析値及び成分変化率に基づき決定した。

[輸入牛肉]

ーかた

- ー11060 脂身つき、生
- ー11061 皮下脂肪なし、生
- ー11062 赤肉、生
- ー11063 脂身、生

ーかたローズ

- ー11064 脂身つき、生
- ー11065 皮下脂肪なし、生
- ー11066 赤肉、生

ーリブローズ

- ー11067 脂身つき、生
- ー11268 脂身つき、焼き
- ー11269 脂身つき、ゆで
- ー11068 皮下脂肪なし、生
- ー11069 赤肉、生
- ー11070 脂身、生

ーサーロイン

- ー11071 脂身つき、生
- ー11072 皮下脂肪なし、生
- ー11073 赤肉、生

ーばら

- ー11074 脂身つき、生

ーもも

- ー11075 脂身つき、生
- ー11076 皮下脂肪なし、生
- ー11270 皮下脂肪なし、焼き
- ー11271 皮下脂肪なし、ゆで
- ー11077 赤肉、生

- 11078 脂身、生
- そもそも**
- 11079 脂身つき、生
- 11080 皮下脂肪なし、生
- 11081 赤肉、生
- ランプ**
- 11082 脂身つき、生
- 11083 皮下脂肪なし、生
- 11084 赤肉、生
- ヒレ**
- 11085 赤肉、生

外国の牛肉生産は牧草を主な飼料として与える飼育方法が主流であるが、日本向けのものは穀類を主体とした飼料で飼育されている。

〔輸入牛肉〕は、オーストラリア、米国からのものが多く、冷蔵又は冷凍で輸入される。品種はアンガス種やヘレフォード種といった肉専用種が多いものの、〔輸入牛肉〕の品種は特定されていない。〔輸入牛肉〕は、各国によって格付基準が異なり、我が国の基準とは合致していない。したがって、オーストラリア及びニュージーランドで穀類を主体とした飼料で飼育された牛の標準的な品質のもの（ショートグレイン等級のもの）を試料とした。

「かた」の「赤肉、生」及び「脂身、生」の成分値は、分析値に基づき決定した。「脂身つき、生」及び「皮下脂肪なし、生」の成分値は、「赤肉、生」及び「脂身、生」の分析値に基づき計算により決定した。

「かたロース」の「赤肉、生」の成分値は、分析値に基づき決定した。「脂身つき、生」及び「皮下脂肪なし、生」の成分値は、「赤肉、生」の分析値に基づき計算により決定した。

「リブロース」の「赤肉、生」及び「脂身、生」の成分値は、分析値に基づき決定した。「脂身つき、生」及び「皮下脂肪なし、生」の成分値は、「赤肉、生」及び「脂身、生」の成分値に基づき計算により決定した。「脂身つき、焼き」と「脂身つき、ゆで」の成分値は、分析値及び成分変化率に基づき決定した。

「サーロイン」の「赤肉、生」の成分値は、分析値に基づき決定した。「脂身つき、生」及び「皮下脂肪なし、生」の成分値は、「赤肉、生」の分析値に基づき計算により決定した。

「ばら」の「脂身つき、生」の成分値は、分析値に基づき計算により決定した。

「もも」の「赤肉、生」及び「脂身、生」の成分値は、分析値に基づき決定した。「脂身つき、生」及び「皮下脂肪なし、生」の成分値は、「赤肉、生」及び「脂身、生」の分析値に基づき計算により決定した。「皮下脂肪なし、焼き」と「皮下脂肪なし、ゆで」の成分値は、分析値及び成分変化率に基づき決定した。

「そもそも」の「赤肉、生」の成分値は、分析値に基づき決定した。「脂身つき、生」及び「皮下脂肪なし、生」の成分値は、「赤肉、生」の分析値に基づき計算により決定した。

「ランプ」の「赤肉、生」の成分値は、分析値に基づき決定した。「脂身つき、生」及び「皮下脂肪なし、生」の成分値は、「赤肉、生」の分析値に基づき計算により決定した。

「ヒレ」の「赤肉、生」の成分値は、分析値に基づき決定した。

[子牛肉]

－リブローズ

－11086 皮下脂肪なし、生

－ばら

－11087 皮下脂肪なし、生

－もも

－11088 皮下脂肪なし、生

[子牛肉] は、「ホワイト」といわれる子牛の肉を試料とした。[子牛肉] は、ほとんど皮下脂肪が付着していないため、「皮下脂肪なし」とした。

「リブローズ」、「ばら」及び「もも」の「皮下脂肪なし、生」の成分値は、それぞれ分析値に基づき決定した。

[ひき肉]

－11089 生

－11272 焼き

[ひき肉] は、「上ひき肉」として市販されている脂肪含量15%程度の製品を試料とした。「生」の成分値は、分析値及び四訂成分表収載値に基づき決定した。「焼き」は、テフロン（フッ素樹脂）加工したフライパンで油をひかずに炒めたものを試料とし、成分値は、分析値及び成分変化率に基づき決定した。なお、脂肪含量は原料となる肉の部位で変動する。

[副生物]

－舌

－11090 生

－11273 焼き

－心臓

－11091 生

－肝臓

－11092 生

－じん臓

－11093 生

－第一胃

－11094 ゆで

－第二胃

－11095 ゆで

－第三胃

－11096 生

－第四胃

－11097 ゆで

－小腸

－11098 生

－大腸

- 11099 生
- 直腸
- 11100 生
- 臄
- 11101 ゆで
- 子宮
- 11102 ゆで
- 尾
- 11103 生
- 横隔膜
- 11274 生
- 11296 ゆで
- 11297 焼き

[副生物]は、洗浄および付着脂肪の除去等の前処理をした調理材料の形態で市販されているものを試料としている。[副生物]のうち、胃、腸の周囲には付着脂肪が多く、処理、整形方法によって、その脂質含量は大きく変動する。食品として摂取される脂溶性成分を明確にするため、分析試料は付着した脂肪をできるだけ取り除いたものを用いた。食品として市販されている副生物の大部分も付着脂肪が除去されている。ただし、うしの小腸のうち、筒状のいわゆる「まるちょう」は、付着脂肪をあまり除去せずに提供されることから、本成分表の「うし [副生物] 小腸 (11098)」の成分値とは異なると考えられる。なお、通常、[副生物]は牛の品種を特定して流通していない。

「心臓」、「肝臓」、「じん臓」及び「尾」の「生」の成分値は、いずれも分析値及び四訂成分表収載値に基づき決定した。その他の食品の成分値は、いずれも分析値に基づき決定した。

「舌」の「生」及び「舌」の「焼き」の成分値は、分析値に基づき決定した。なお、「肝臓」の成分値は、給与された飼料の影響を受けやすいため、飼養条件によって変動する成分値がある。また、「肝臓」のレチノール含量は過去の値（四訂成分表収載値）から大幅に減少している。これは牛に給与される飼料由来のレチノール量の減少を反映したものである。

これらの[副生物]は、店頭では備考に記した別名で表示されている例が多く、またこれらの呼称は地域等によっても異なる。「舌」は、「たん」と、「心臓」は、「はつ」と、「肝臓」は、「レバー」と、「じん臓」は、「まめ」とも呼ばれる。胃は4つの部分に分かれており、最も大きいものが「第一胃」で、筋層部分だけを取り出したものを「みの」という。

「第二胃」は、細かいひだが蜂の巣状に分布しており、「はちのす」とも呼ばれる。

「第三胃」は、内面の粘膜が薄いひだ状に並列しており、この状態から「せんまい」（千枚）とも呼ばれる。「第四胃」は柔軟で赤味を帯びていることから、「あかせんまい」とも呼ばれる。

「小腸」は、約30 mほどの長さがあり、「ひも」とも呼ばれる。「大腸」は「小腸」よりも肉が厚く、「しまちょう」とも呼ばれる。

「直腸」は、腸の末端に位置する部位で、「てっぽう」とも呼ばれる。

「臄」は、筋肉と骨を結合している結合組織からなる部分で、「すじ」とも呼ばれる。

「子宮」は、雌の生殖器で「こぶくろ」とも呼ばれ、筋層の部分を食用にする。

「尾」は、「テール」とも呼ばれる。

「横隔膜」は、本来内臓ではなく骨格筋であるが、商慣行上副生物に分類されており、「はらみ」、「さがり」とも呼ばれる。「生」について、分析値に基づき成分値を決定するとともに、「ゆで」及び「焼き」について、「生」の成分値及び成分変化率に基づき成分値を決定した。

これら〔副生物〕の呼称については備考欄に一括して収載した。

〔加工品〕

- －11104 ローストビーフ
- －11105 コンビーフ缶詰
- －11106 味付け缶詰
- －11107 ビーフジャーキー
- －11108 スモークタン

市販の〔加工品〕は、食塩、調味料等を加え、味付けされているため、製品によって成分値は変動する。成分値は、「ビーフジャーキー」及び「スモークタン」は分析値、その他は分析値及び四訂成分表収載値に基づき決定した。

なお、「コンビーフ缶詰」には、畜産物缶詰及び畜産物瓶詰の日本農林規格⁵⁾(JAS)が定めているが、分析に用いた試料は、規格に準じて生産された製品及び規格によらない製品の両方を試料とした。

うま<馬>

- －11109 肉、赤肉、生

「馬肉」は、ほとんどがアルゼンチン等からの輸入品である。脂肪組織を除去した「赤肉」を試料とし、成分値は、分析値及び四訂成分表収載値に基づき決定した。

くじら<鯨>

- －11110 赤肉、生
- －11111 うねす、生
- －11112 本皮、生
- －11113 さらしくじら

「くじら」は、現在はミンククジラが主に食用とされるので、これを試料とした。「赤肉」は、冷凍肉として販売されているものがほとんどである。「うねす」は、腹側にある縞状の切れ込み部分であり、くじらのベーコンは「うねす」を原料として製造される。「本皮」は、背側の黒皮及びすぐ下の脂肪の部分を指す。かつては、鯨油製造に使われていたが、現在は刺身などで食用とされる。「さらしくじら」は、クジラの尾の付け根の肉を塩蔵したものを薄く切り、煮沸して脂を除いたものである。成分値は、分析値に基づき決定した。

しか<鹿>

- －11114 あかしか、赤肉、生

－にほんじか

- －11275 にほんじか、赤肉、生
- －11294 えぞしか、赤肉、生
- －11295 ほんしゅうじか・きゅうしゅうじか、赤肉、生

「しか肉」の大部分は、ニュージーランド、オーストラリアからの輸入品で、牧場で飼育され

たものである。「しか肉」は輸入品の他に、我が国においては近年野性シカによる獣害対策等により有害駆除と個体数調整を目的とした捕獲が実施され、食肉としての供給が行われるようになっている。アカシカは、ニホンジカの近縁種であり、輸入しか肉の大半を占める。成分値は、分析値に基づき決定した。

「にほんじか」には、えぞしか、ほんしゅうじか、きゅうしゅうじかといった亜種がある。「ほんしゅうじか・きゅうしゅうじか」は、九州北部で捕獲・処理されたものを試料とした。ただし、本試料は、ほんしゅうじか、きゅうしゅうじかの判別ができていない。「にほんじか」の成分値は、「ほんしゅうじか・きゅうしゅうじか」の分析値及び「えぞしか」の分析値に基づき決定した。試料は、いずれも、国内において野性のニホンジカを捕獲直後に飼育を経ることなく食肉処理したものを試料とした。なお、近年増加している生体捕獲後に短期の飼育（要鹿）を行い食肉処理したものでは、捕獲後すぐに食肉処理をしたものと比較して成分等が異なる可能性がある。

「えぞしか、赤肉、生」の成分値は、成分表2015年版（七訂）で、「えぞしか」を試料とし、「にほんじか」として収載していた成分値を、「えぞしか」として追加したものである。

「ほんしゅうじか・きゅうしゅうじか、赤肉、生」の成分値は、「ほんしゅうじか」、「きゅうしゅうじか」を試料として、分析値に基づき決定した。

ぶた<豚>

「赤肉、生」及び「脂身、生」の成分値は、分析値に基づき決定した。「脂身つき、生」及び「皮下脂肪なし、生」の成分値は、「赤肉、生」及び「脂身、生」の分析値に基づき計算により決定した。「焼き」及び「ゆで」の成分値は、分析値及び成分変化率に基づき決定した。

[大型種肉]

－かた

- －11115 脂身つき、生
- －11116 皮下脂肪なし、生
- －11117 赤肉、生
- －11118 脂身、生

－かたローズ

- －11119 脂身つき、生
- －11120 皮下脂肪なし、生
- －11121 赤肉、生
- －11122 脂身、生

－ローズ

- －11123 脂身つき、生
- －11124 脂身つき、焼き
- －11125 脂身つき、ゆで
- －11276 脂身つき、とんかつ
- －11126 皮下脂肪なし、生
- －11127 赤肉、生
- －11128 脂身、生

－ばら

- 11129 脂身つき、生
- 11277 脂身つき、焼き
- もも
- 11130 脂身つき、生
- 11131 皮下脂肪なし、生
- 11132 皮下脂肪なし、焼き
- 11133 皮下脂肪なし、ゆで
- 11134 赤肉、生
- 11135 脂身、生
- そともも
- 11136 脂身つき、生
- 11137 皮下脂肪なし、生
- 11138 赤肉、生
- 11139 脂身、生
- ヒレ
- 11140 赤肉、生
- 11278 赤肉、焼き
- 11279 赤肉、とんかつ

市販されている「豚肉」は、大型種の交雑種が大部分を占め、月齢5～6か月、体重は100kg程度で食用にされる。それ以上の月齢や子豚の段階で食用にされることはほとんどなく、給与飼料も似ているため、成分値の大きな変動はない。銘柄豚として市販されているものの中には特別の飼料を給与しているものがあり、成分値が異なってくる場合もある。大型種の交雑種で豚枝肉取引規格において「上」に格付される標準的な豚肉を試料とした。部位名は豚部分肉取引規格²⁾および食肉小売品質基準に準拠して収載した（図参照）。

豚肉の部分肉名

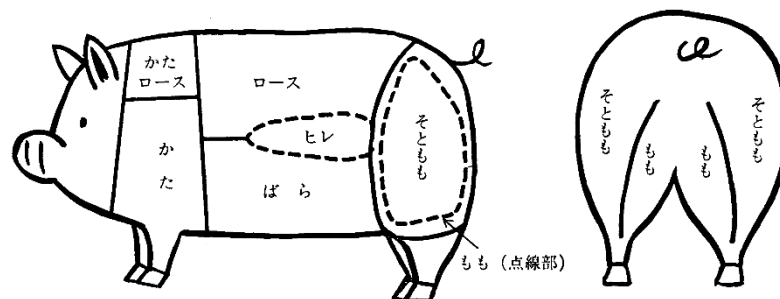

(注) 点線部は内側の部位を示す。

「かた」の「赤肉、生」及び「脂身、生」の成分値は、分析値に基づき決定した。「脂身つき、生」及び「皮下脂肪なし、生」の成分値は、「赤肉、生」及び「脂身、生」の分析値に基づき計算により決定した。

「かたロース」の「赤肉、生」及び「脂身、生」の成分値は、分析値に基づき決定した。「脂身つき、生」及び「皮下脂肪なし、生」の成分値は、「赤肉、生」及び「脂身、生」の分析値に基づき計算により決定した。

「ロース」の「赤肉、生」及び「脂身、生」の成分値は、分析値に基づき決定した。「脂身つき、生」及び「皮下脂肪なし、生」の成分値は、「赤肉、生」及び「脂身、生」の分析値に基づき計算により決定した。「脂身つき、焼き」及び「脂身つき、ゆで」の成分値は、分析値及び成分変化率に基づき決定した。「ロース」の「脂身つき、とんかつ」の成分値は、分析値に基づき決定した。

「ばら」の「脂身つき、生」の成分値は、分析値に基づき決定した。「ばら」の「脂身つき、焼き」の成分値は、分析値及び成分変化率に基づき決定した。

「もも」の「赤肉、生」及び「脂身、生」の成分値は、分析値に基づき決定した。「脂身つき、生」及び「皮下脂肪なし、生」の成分値は、「赤肉、生」及び「脂身、生」の分析値に基づき計算により決定した。「皮下脂肪なし、焼き」及び「皮下脂肪なし、ゆで」の成分値は、分析値及び成分変化率に基づき決定した。

「そともも」の「赤肉、生」及び「脂身、生」の成分値は、分析値に基づき決定した。「脂身つき、生」及び「皮下脂肪なし、生」の成分値は、「赤肉、生」及び「脂身、生」の分析値に基づき計算により決定した。

「ヒレ」は、脂肪含量の少ない筋肉で1本のブロック又はスライス肉の形で市販されている。筋肉の表面部にはある程度の脂肪が付着しているが、市販の形態を反映させ、「赤肉、生」、「赤肉、焼き」及び「赤肉、とんかつ」の成分値は、筋肉表面の脂肪を除去したものの分析値に基づいて決定した。

[中型種肉]

－かた

- －11141 脂身つき、生
- －11142 皮下脂肪なし、生
- －11143 赤肉、生
- －11144 脂身、生

－かたロース

- －11145 脂身つき、生
- －11146 皮下脂肪なし、生
- －11147 赤肉、生
- －11148 脂身、生

－ロース

- －11149 脂身つき、生
- －11150 皮下脂肪なし、生
- －11151 赤肉、生
- －11152 脂身、生

－ばら

- －11153 脂身つき、生

—もも

- 11154 脂身つき、生
- 11155 皮下脂肪なし、生
- 11156 赤肉、生
- 11157 脂身、生

—そともも

- 11158 脂身つき、生
- 11159 皮下脂肪なし、生
- 11160 赤肉、生
- 11161 脂身、生

—ヒレ

- 11162 赤肉、生

中型種は大型種よりもやや小型の品種で現在の生産量は少ない。中型種の一つであるパークシヤ一種が黒豚として市販されているため、本表ではこれを試料とした。

「かた」の「赤肉、生」及び「脂身、生」の成分値は、分析値に基づき決定した。「脂身つき、生」及び「皮下脂肪なし、生」の成分値は、「赤肉、生」及び「脂身、生」の分析値に基づき計算により決定した。

「かたロース」の「赤肉、生」及び「脂身、生」の成分値は、分析値に基づき決定した。「脂身つき、生」及び「皮下脂肪なし、生」の成分値は、「赤肉、生」及び「脂身、生」の分析値に基づき計算により決定した。

「ロース」の「赤肉、生」及び「脂身、生」の成分値は、分析値に基づき決定した。「脂身つき、生」及び「皮下脂肪なし、生」の成分値は、「赤肉、生」及び「脂身、生」の分析値に基づき計算により決定した。

「ばら」の「脂身つき、生」の成分値は、分析値に基づき決定した。

「もも」の「赤肉、生」及び「脂身、生」の成分値は、分析値に基づき決定した。「脂身つき、生」及び「皮下脂肪なし、生」の成分値は、「赤肉、生」及び「脂身、生」の分析値に基づき計算により決定した。

「そともも」の「赤肉、生」及び「脂身、生」の成分値は、分析値に基づき決定した。「脂身つき、生」及び「皮下脂肪なし、生」の成分値は、「赤肉、生」及び「脂身、生」の分析値に基づき計算により決定した。

「ヒレ」の「赤肉、生」の成分値は、分析値に基づき決定した。

[ひき肉]

- 11163 生
- 11280 焼き

「ひき肉」は、上ひき肉として市販されている脂肪含量15%程度の製品を試料とした。「生」の成分値は、分析値に基づき決定した。「焼き」は、テフロン（フッ素樹脂）加工したフライパンで油をひかずに炒めたものを試料とし、成分値は、分析値及び成分変化率に基づき決定した。なお、脂肪含量は原料となる肉の部位で変動する。

[副生物]

- －舌
 - －11164 生
- －心臓
 - －11165 生
- －肝臓
 - －11166 生
- －じん臓
 - －11167 生
- －胃
 - －11168 ゆで
- －小腸
 - －11169 ゆで
- －大腸
 - －11170 ゆで
- －子宮
 - －11171 生
- －豚足
 - －11172 ゆで
- －軟骨
 - －11173 ゆで

〔副生物〕は、前処理を行った調理材料の形態で市販されているものを試料とした。「胃」、「小腸」、「大腸」、「子宮」及び「軟骨」の成分値は、いずれも分析値に基づき決定した。その他の食品の成分値は、いずれも分析値及び四訂成分表収載値に基づき決定した。店頭では備考に記した別名で表示されている例が多く、またこれらの呼称は地域によって異なる。

「舌」は、「たん」と、「心臓」は、「はつ」と、「肝臓」は、「レバー」と、「じん臓」は、「まめ」と、「胃」は、「がっ」と、「小腸」は、「ひも」とも呼ばれる。「子宮」は、雌ブタの生殖器で「こぶくろ」とも呼ばれ、筋層の部分を利用とする。「豚足」は、豚の前・後肢の下端部であり、皮膚、腱、結合組織、骨が主体で、肉はほとんどない。「軟骨」は、「ふえがらみ」とも呼ばれ、気管、食道の一部とそれに付随した軟骨部分である。

これら〔副生物〕の販売時における呼称については備考欄に一括して収載した。

〔ハム類〕

- －11174 骨つきハム
- －11175 ボンレスハム
- －11176 ロースハム、ロースハム
- －11303 ロースハム、ゆで
- －11304 ロースハム、焼き
- －11305 ロースハム、フライ
- －11177 ショルダーハム
- －生ハム

- 11181 促成
- 11182 長期熟成

[プレスハム類]

- 11178 プレスハム
- 11180 チョップドハム

[ベーコン類]

- 11183 ばらベーコン
- 11184 ロースベーコン
- 11185 ショルダーベーコン

[ソーセージ類]

- 11186 ウィンナーソーセージ
- 11306 ウィンナーソーセージ、ゆで
- 11307 ウィンナーソーセージ、焼き
- 11308 ウィンナーソーセージ、フライ
- 11187 セミドライソーセージ
- 11188 ドライソーセージ
- 11189 フランクフルトソーセージ
- 11190 ボロニアソーセージ
- 11191 リオナソーセージ
- 11192 レバーソーセージ
- 11193 混合ソーセージ
- 11194 生ソーセージ

[その他]

- 11195 焼き豚
- 11196 レバーペースト
- 11197 スモークレバー
- 11198 ゼラチン

日本農林規格（JAS）が定めている食品については、基本的には、規格品もしくは規格に準じて生産された製品を試料とした。

[ハム類]のうち「骨つきハム」及び「ボンレスハム」は豚のもも肉を、「ロースハム」は豚のロース肉を、「ショルダーハム」は豚のかた肉を、それぞれ原料とする。「ロースハム」について、市販品を分析し、分析値に基づき成分値を決定した。「ゆで」、「焼き」及び「フライ」の成分値は、分析値及び成分変化率に基づきそれぞれ決定した。「骨つきハム」、「ボンレスハム」及び「ショルダーハム」の成分値は、分析値及び四訂成分表収載値に基づき決定した。「生ハム」のうち「促成」は腿肉やロースを塩漬けし、低温で乾燥、燻（くん）煙したもので、「長期熟成」は肉のブロックを塩漬けし、乾燥、燻（くん）煙の後、長期の熟成を行ったものをいう。「促成」及び「長期熟成」の成分値は、それぞれ分析値に基づき決定した。

なお、「促成」のヨウ素の成分値が比較的高い値を示した要因は、一部製品において副資材として昆布エキスを用いているためと推測される。

〔プレスハム類〕のうち、「プレスハム」は、10g以上の畜肉もしくは家禽肉の小片を固めて製造される加工品で、肉以外のつなぎの割合は5%以下のものを指す。豚肉以外の肉も不定の混合割合で使用されるほか、その原料肉配合に応じ、副資材としてつなぎ、調味料、香辛料が用いられることから、製品ごとの成分の変動が大きい。「チョップドハム」は、JAS上では定義されていないが、プレスハムと同様に豚肉以外の肉や副資材が用いられている。成分値は、それぞれ分析値及び四訂成分表収載値に基づき決定した。

「プレスハム」について、ヨウ素の成分値が比較的高い値を示した要因は、原材料からはその理由を推測することは難しいが、一部の製品においていずれかの副資材が影響したものと考えられる。

「チョップドハム」について、ヨウ素、セレン、クロム、モリブデン及びビオチンを追加分析し、分析値に基づき成分値を決定した。なお、ヨウ素の成分値については、一部の製品で用いられていた着色料の影響によるものと推測される。

〔ベーコン類〕の「ばらベーコン」は豚の「ばら」を、「ロースベーコン」は豚の「ロース」を、「ショルダーベーコン」は豚の「かた」を、それぞれ原料とする。「ばらベーコン」は、成分表2015年版（七訂）の「ベーコン」から名称変更した。成分値は、それぞれ分析値及び四訂成分表収載値に基づき決定した。ヨウ素の成分値については、一部の製品が原材料としていた昆布エキスの影響によるものと推測される。

「ショルダーベーコン」のヨウ素の成分値については、一部製品で副資材として用いられた昆布エキスの影響によるものと推測される。

〔ソーセージ類〕は、様々な原料肉や結着材料、調味料、香辛料等が用いられることから、製品ごとの成分の変動が大きい。

「ウインナーソーセージ」は、日本農林規格の規定で、ケーシングに羊腸を使用したもの、若しくは太さが20mm未満のものと定義されている。

「セミドライソーセージ」は水分が55%以下のもの、

「ドライソーセージ」は水分が35%以下のもの、

「フランクフルトソーセージ」は豚腸を使用したもの、もしくは太さが20mm以上36mm未満のもの、

「ボロニアソーセージ」は牛腸を使用したもの、もしくは太さが36mm以上のものをそれぞれ指す。

「リオナソーセージ」は、原料肉に野菜、穀粒、肉製品、種もの等を加えたものである。

「レバーソーセージ」は、原料臓器類として家畜、家きん又は家兎の肝臓のみを使用したものである。

「混合ソーセージ」は、原料である畜肉の代わりに魚肉を15%以上50%未満の範囲内で使用したものである。

「生ソーセージ」は、ソーセージ類のうち非加熱のものの総称である。

「ウインナーソーセージ」の成分値は、分析値に基づき、「ゆで」、「焼き」及び「フライ」の成分値は、分析値及び成分変化率に基づきそれぞれ決定した。

「生ソーセージ」の成分値は、分析値に基づき、ウインナーソーセージを除くその他の食品の成分値は、分析値及び四訂成分表収載値に基づき決定した。

「フランクフルトソーセージ」のヨウ素の成分値については、原材料からはその理由を推測することは難しいが、一部の製品においていずれかの副資材が影響したものと考えられる。

[その他]の「焼き豚」は、豚肉を砂糖、醤油などの調味料で調味して加熱調理した市販品を試料とした。

「レバーペースト」は、肝臓を利用した加工品で、副資材として豚肉、豚脂肪、調味料、香辛料が使われる。「スモークレバー」は、肝臓の燻煙製品であり、副資材として調味料や香辛料が使われる。いずれも様々な副資材が用いられることから、製品ごとの成分の変動が大きい。

「スモークレバー」の成分値は、分析値に基づき、その他の食品の成分値は、分析値及び四訂成分表収載値に基づき決定した。

「ゼラチン」は、熱変性し可溶化したコラーゲンであり、牛及び豚の皮及び骨が主要な原料であるが、それらのうち豚皮を原料とする粉末状の市販品を試料とした。

なお、[ハム類][プレスハム類][ベーコン類]及び[ソーセージ類]には、酸化防止材としてビタミンCを添加した製品があり、その添加量は製品により異なる。

めんよう <綿羊>

[マトン]

ーロース

- ー11199 脂身つき、生
- ー11281 脂身つき、焼き
- ー11245 皮下脂肪なし、生

ーもも

- ー11200 脂身つき、生

[ラム]

ーかた

- ー11201 脂身つき、生

ーロース

- ー11202 脂身つき、生
- ー11282 脂身つき、焼き
- ー11246 皮下脂肪なし、生

ーもも

- ー11203 脂身つき、生
- ー11283 脂身つき、焼き
- ー11179 混合プレスハム

羊の肉で生後1年以上を経過したものをマトン、生後1年未満のものをラムと呼ぶ。ほとんどはニュージーランド、オーストラリアからの輸入品であるため、これを試料とした。

[マトン]の「ロース」の「脂身つき、生」の成分値は、分析値に基づき決定した。「ロース」の「脂身つき、焼き」の成分値は、分析値及び成分変化率に基づき決定した。これまで、「ロース」の「皮下脂肪なし、生」は、成分値をアミノ酸成分表のみに収載していたが、一般成分及びその他の組成成分についても分析し、分析値に基づき成分値を収載した。「もも」の「脂身つき、生」の成分値は、分析値及び四訂成分表収載値に基づき決定した。

[ラム]の「かた」の「脂身つき、生」の成分値は、分析値及び四訂成分表収載値に基づき決定した。「ロース」の「脂身つき、生」の成分値は、分析値に基づき決定した。「ロース」の「脂身つき、焼き」の成分値は、分析値及び成分変化率に基づき決定した。これまで、「ロース」の「皮下脂肪なし、生」は、成分値をアミノ酸成分表のみに収載していたが、一般成分及びその他の組成成分についても分析し、分析値に基づき成分値を収載した。「もも」の「脂身つき、生」の成分値は、分析値に基づき決定した。「もも」の「脂身つき、焼き」の成分値は、分析値及び成分変化率に基づき決定した。

「混合プレスハム」の成分値は、分析値及び四訂成分表収載値に基づき決定した。

やぎ<山羊>

－11204 肉、赤肉、生

我が国で生産される食肉用の「やぎ」は、ほとんどが沖縄県、鹿児島県で生産される。成分値は、もも及びロースの分析値及び四訂成分表収載値に基づき決定した。

<鳥肉類>

うずら<鶉>

－11207 肉、皮つき、生

成分値は、国産の「うずら」で、「皮つき」の分析値及び四訂成分表収載値に基づき決定した。

がちょう<鶯鳥>

－11239 フォアグラ、ゆで

「フォアグラ」は、ガチョウを特殊な方法で肥育し、肥大化させた肝臓である。成分値は、輸入品の分析値に基づき決定した。

かも<鴨>

－まがも<真鴨>

－11208 肉、皮なし、生

－あいがも<合鴨>

－11205 肉、皮つき、生

－あひる<家鴨>

－11206 肉、皮つき、生

－11247 肉、皮なし、生

－11284 皮、生

「まがも」は、野生種のもを指す。成分値は、輸入品の分析値に基づき決定した。

「あいがも」は、野生種である「まがも」と家畜化された「あひる」の交雑種である。成分値は、「皮つき」の分析値に基づき決定した。なお、「あいがも」として流通している食肉の中には「あひる」に相当する品種のものもあるが、本表における「あいがも」にはそれらは含めないこととした。

「あひる」は、「まがも」を家畜化したものである。試料としたものは北京ダックとして輸入されているもので、北京種又はその改良種である。「肉、皮なし、生」と「皮、生」は、同一個体に由来する「むね」及び「もも」付近の肉と皮をそれぞれ試料とした。「肉、皮なし、生」と「皮、生」の成分値は、それぞれ分析値に基づき決定した。「肉、皮つき、生」の成分値は、「肉、皮なし、生」と「皮、生」の成分値に基づき計算により決定した。

きじ<雉>

－11209 肉、皮なし、生

「きじ」の成分値は、カナダからの輸入品のむね、もも及びささみ肉の分析値に基づき決定した。

しちめんちょう<七面鳥>

－11210 肉、皮なし、生

「しちめんちょう」の成分値は、フランスからの輸入品のむね肉の分析値に基づき決定した。

すずめ<雀>

－11211 肉、骨・皮つき、生

「すずめ」は、その多くが輸入され、焼き鳥用として利用される。成分値は、輸入品の分析値及び四訂成分表収載値に基づき決定した。

にわとり <鶏>

鶏肉として市場に出ているものの大部分は若どり（ブロイラー）で、肉専用の交雑種を肥育したものである。地鶏、特産鶏は品種や飼料、飼育期間等を定めて生産したもので、ブロイラーと成分値が異なる場合もある。しかし、飼料などの飼養条件による変動が大きいため、収載しないこととした。部位については食鶏小売規格³⁾における主品目、副品目、二次品目に分類して表示することを原則とし、食鶏小売規格³⁾に規定のない「手羽」については、「手羽類」が含まれる主品目に分類した（図参照）。

「手羽さき」は、手羽から上腕部分を除去した残部であり、食鶏小売規格³⁾における「手羽なか」及び「手羽はし」を合わせた部位である。

「手羽もと」は、手羽のうち上腕部分である。

「むね肉」及び「もも肉」の「皮なし」は、皮下脂肪を含まない。「むね肉」及び「もも肉」の「皮つき」の成分値は、それぞれの「皮なし」と「皮、生」の分析値と質量割合に基づき計算により決定した。

鶏肉の部分肉名

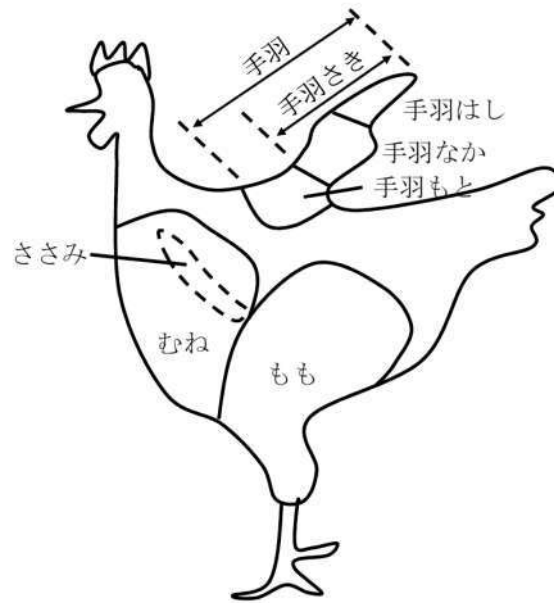

(注) 点線部は内側の部位を示す。

[親・主品目]

—手羽

—11212 皮つき、生

—むね肉

—11213 皮つき、生

—11214 皮なし、生

—もも肉

—11215 皮つき、生

—11216 皮なし、生

[親・副品目]

—ささみ

—11217 生

[親] は、産卵率の低下した産卵鶏（廃鶏）を試料とした。各部位の成分値は、それぞれ分析値及び四訂成分表収載値に基づき決定した。

[若どり・主品目]

—手羽

—11218 皮つき、生

—手羽さき

—11285 皮つき、生

—手羽もと

—11286 皮つき、生

—むね肉

—11219 皮つき、生

- －11287 皮つき、焼き
- －11220 皮なし、生
- －11288 皮なし、焼き
- －もも肉
 - －11221 皮つき、生
 - －11222 皮つき、焼き
 - －11223 皮つき、ゆで
 - －11289 皮つき、から揚げ
 - －11224 皮なし、生
 - －11225 皮なし、焼き
 - －11226 皮なし、ゆで
 - －11290 皮なし、から揚げ

[若どり・副品目]

- －ささみ
 - －11227 生
 - －11229 ゆで
 - －11228 焼き
 - －11298 ソテー
 - －11300 フライ
 - －11299 天ぷら

〔若どり〕の「手羽」の「皮つき、生」の成分値は、「手羽さき」と「手羽もと」の成分値に基づき計算により決定した。

「手羽さき」及び「手羽もと」の成分値は、それぞれ分析値に基づき決定した。

「むね肉」の「皮なし、生」の成分値は、国産ブロイラーの分析値に基づき、「皮つき、生」の成分値は「皮なし、生」及び「皮」の成分値に基づき計算により決定した。「皮つき、焼き」及び「皮なし、焼き」の成分値は、分析値及び成分変化率に基づき決定した。

「もも肉」の「皮つき、生」及び「皮なし、生」の成分値は、国産ブロイラーの分析値に基づき決定した。「皮つき、焼き」、「皮つき、ゆで」、「皮なし、焼き」及び「皮なし、ゆで」の成分値は、調理前の成分値、分析値及び成分変化率に基づき決定した。「皮つき、から揚げ」及び「皮なし、から揚げ」の成分値は、分析値に基づき決定した。

「ささみ」のうち「生」は分析値に基づき、「ゆで」及び「焼き」は「生」の成分値及び成分変化率に基づき、それぞれ成分値を決定した。成分表 2015 年版（七訂）の「ささ身」を名称変更した。

「ソテー」は「生」の成分値及び成分変化率に基づき、「フライ」及び「天ぷら」は分析値に基づき、それぞれ成分値を決定した。

[二次品目]

- －ひき肉
 - －11230 生
 - －11291 焼き

「生」の成分値は、市販品の分析値に基づき決定した。「焼き」は、テフロン（フッ素樹脂）

加工したフライパンで油をひかずに炒めたものを試料とし、成分値は、分析値及び成分変化率に基づき決定した。なお、成分は原料となる肉の部位等により大きく変動する。

【副品目】

－心臓

－11231 生

－肝臓

－11232 生

－すなぎも

－11233 生

－皮

－11234 むね、生

－11235 もも、生

－なんこつ（胸肉）

－11236 生

【副品目】は、前処理を行った調理材料の形態で市販されているものを試料とした。成分値は、「皮」及び「なんこつ」は分析値、その他の食品はいずれも分析値及び四訂成分表収載値に基づき決定した。「すなぎも」は砂ぎもと称して市販されているものである。「なんこつ」はヤゲンとも呼ばれる胸骨の軟骨部分である。

【その他】

－11237 焼き鳥缶詰

－11292 チキンナゲット

－11293 つくね

これらは鶏肉の調理品であるが、原材料や製造方法によって成分値は変動する。

「焼き鳥缶詰」は、鶏肉の調理品であるが、原材料や製造方法によって成分値は変動する。「焼き鳥缶詰」の成分値は、液汁を含むものの分析値及び四訂成分表収載値に基づき決定した。「チキンナゲット」及び「つくね」を収載した。「チキンナゲット」、「つくね」のいずれとも、用いる副材料や調味料などにより成分が変動する。

「チキンナゲット」は、にわたりのひき肉に加塩して練ったものに衣をつけて加熱調理したものであり、加熱調理済みでそのまま食用とできる市販品を試料とした。成分値は、分析値に基づき決定した。

「つくね」は、にわたりのひき肉に調味料や副材料を加えて球状に調製し、加熱調理したものであり、加熱調理済みかつ調味液等による調味済みでそのまま食用とできる市販品を試料とした。成分値は、分析値に基づき決定した。

はとく鳩>

－11238 肉、皮なし、生

フランスからの輸入品を試料とした。成分値は、分析値に基づき決定した。なお、皮を含め、食用とする場合もある。

ほろほろちょう<珠鶏>

－11240 肉、皮なし、生

フランスからの輸入品を試料とし、成分値は、分析値に基づき決定した。

＜その他＞

いなご＜蝗＞

－11241 つくだ煮

「つくだ煮」は、砂糖としょうゆを加えて煮詰めたものである。成分値は、分析値及び四訂成分表収載値に基づき決定した。

かえる＜蛙＞

－11242 肉、生

ウシガエルの脚の部分を試料とした。成分値は、台湾からの輸入品の分析値に基づき決定した。

すっぽん＜鼈＞

－11243 肉、生

「すっぽん」の成分値は、鍋用材料としてカットされたもの（甲殻、頭部、脚、内臓、皮及び骨を除いた肉の部分）の分析値に基づき決定した。

はち＜蜂＞

－11244 はちの子缶詰

蜂の子はクロスズメバチ（地ばち）の幼虫で、「はちの子缶詰」は信州地方の特産品として市販されており、これを試料とした。一部にはミツバチの幼虫を缶詰としたものもある。成分値は、分析値及び四訂成分表収載値に基づき決定した。

＜参考文献等＞

- 1) 牛部分肉取引規格. 公益社団法人日本食肉格付協会
- 2) 豚部分肉取引規格. 公益社団法人日本食肉格付協会
- 3) 食鶏小売規格：平成5年3月10日5A畜第435号農林水産省畜産局長通達
- 4) 牛枝肉取引規格. 公益社団法人日本食肉格付協会
- 5) 畜産物缶詰及び畜産物瓶詰の日本農林規格：平成24年7月17日 農林水産省告示第1680号

12) 卵類

卵類の全般に通じる主な事項は、次のとおりである。

- ① ビタミン等の成分値は飼料に含まれる成分を反映するため、特殊な栄養成分を補強した卵類も市販されているが、本表では特殊な栄養強化飼料を給与していない通常の鳥卵の成分値を収載した。なお、分析値を得るために収集した市販鶏卵において、特殊な栄養強化飼料を給与したと示されていないものであっても、従来の収載値と比較してビタミンEおよびD量が著しく高いものが見いだされた。これは、何らかの理由でビタミンEやDが強化された飼料の給与により生産された鶏卵が通常卵として流通しているものと考えられる。収集した市販鶏卵のビタミンEおよびD量を統計解析手法の一つである判別分析に供した結果、これら検体はビタミンEおよびD量が高いものと高くないものに明瞭に分類できた。この分類において、ビタミンEおよびD量が高くないものに分類された検体を通常卵とし、収載値はこれら通常卵の分析値に基づき決定した
- ② 卵類に含まれる炭水化物の量は植物性食品に比べて微量であり、差引きによる値は不適當である。そのため炭水化物の成分値は、原則として全糖の分析値に基づき決定した。
- ③ 卵類は、ビタミンDの他にビタミンD活性代謝物として25-ヒドロキシビタミンD (25-OH-D)を含む。「全卵」の「生」及び「ゆで」、「目玉焼き」、「いり」、「素揚げ」、「卵黄」の「生」及び「ゆで」は、これを考慮した。
- ④ 調理した食品は、「ゆで」、「蒸し」及び「焼き」を収載し、調理する前の食品（生）と同一の試料を用いて調理し、分析した。各食品の調理方法の概要を表12に示した。
- ⑤ 「分析値」、「文献値」、「類推値」、「計算値」、「借用値」、「推定値」等の用語については、第3章冒頭の「食品群全般に通じる事項」を参照されたい。

以下、食品ごとに成分値に関する主な留意点について述べる。

あひる卵

－12020 ピータン

「ピータン」のほとんどは、中国及び台湾からの輸入品である。生卵の卵殻面に、食塩、紅茶浸出液、生石灰、木灰、天然ソーダ等の混合物を塗布するか、又はこれに生卵を浸漬して数か月間保蔵し、卵の内容物をアルカリで凝固させたものである。本来は、あひる卵から作られていたが、鶏卵を用いて製造する方法もある。成分値は、あひる卵製品を試料とし、分析値及び四訂成分表収載値に基づき決定した。廃棄率は泥状物と卵殻の割合である。

うこっけい卵<烏骨鶏卵>

－12001 全卵、生

ウコッケイはニワトリの1品種である。骨ばかりでなく筋肉・内臓や皮膚もメラニン色素沈着により黒紫色である。産卵率がおおむね5割未満と決して多いものではないためその卵は稀少であり、通常の鶏卵よりも高い価格で販売されている。成分値は、「生」の全卵を試料とし、通常のニワトリ用飼料を給与した卵の分析値に基づき決定した。

うずら卵<鶉卵>

－12002 全卵、生

－12003 水煮缶詰

「全卵」の成分値は、国産品の分析値及び四訂成分表収載値に基づき決定した。「水煮缶詰」は食塩水を加えて缶詰としたもので、成分値は、市販製品の分析値及び四訂成分表収載値に基づき決定した。

鶏卵

－全卵

- －12004 生
- －12005 ゆで
- －12006 ポーチドエッグ
- －12007 水煮缶詰
- －12008 加糖全卵
- －12009 乾燥全卵
- －12021 目玉焼き
- －12022 いら
- －12023 素揚げ

－卵黄

- －12010 生
- －12011 ゆで
- －12012 加糖卵黄
- －12013 乾燥卵黄

－卵白

- －12014 生
- －12015 ゆで
- －12016 乾燥卵白
- －12017 たまご豆腐

－たまご焼

- －12018 厚焼きたまご
- －12019 だし巻きたまご

「全卵」の「生」の成分値は、「卵黄」及び「卵白」の「生」の質量割合及び成分値に基づき計算により決定した。分析試料の卵は、サイズ L (平均質量 66.2 g) のもので、卵黄、卵白及び卵殻の質量割合の平均値は、それぞれ 28%、59%及び 13%であり、卵黄と卵白の質量割合は 32 : 68 であった。「ゆで」の成分値は、「卵黄」及び「卵白」の「ゆで」の質量割合及び成分値に基づき計算により決定した。分析試料は、サイズ L (平均質量 66.6 g) の卵をゆでたもので、卵黄、卵白及び卵殻の質量割合の平均値は、それぞれ 28%、61%及び 11%であり、卵黄と卵白の質量割合は 31 : 69 であった。鶏卵の廃棄率には、卵殻に付着する卵白を含む。なお、鶏卵に付着する卵白は約 1%である。また、成分表の廃棄率は、10%以上は 5 刻みの表記を原則としているが、卵の廃棄率（「生」及び「ゆで」）は、ばらつきが少ないこと、卵の食生活への寄与が大きいこと等から、分析試料の廃棄率をそのまま収載値とした。

なお、「全卵」の「生」及び「ゆで」のビタミン D の値については、25-ヒドロキシビタミン D₃ の分析値の 5 倍量を生物効力値として合算したものを成分値とした。

「ポーチドエッグ」は、卵を割って湯に落とし入れ、卵白を凝固させ、卵黄は半熟にゆでたものである。成分値は、分析値及び四訂成分表収載値に基づき決定した。

「水煮缶詰」は、食塩水を加えて缶詰とした市販品を試料とした。成分値は、分析値及び四訂成分表収載値に基づき決定した。

「加糖全卵」、「乾燥全卵」、「加糖卵黄」、「乾燥卵黄」及び「乾燥卵白」は、加工食品の原材料として使用される。「加糖全卵」及び「加糖卵黄」は、しょ糖が20%加えられているものを試料とした。成分値は、それぞれ分析値及び四訂成分表収載値に基づき決定した。

「目玉焼き」は、加熱して、油を入れたフライパンに、全卵を割り入れ、片面を半熟程度に焼いたものである。本表では油としてなたね油を用い、成分値は、分析値及び成分変化率に基づき決定した。「いり」は、加熱して、油を入れたフライパンで、全卵を攪拌（かくはん）しながら焼いたものであり、「スクランブルエッグ」とも呼ばれる。本表では油としてなたね油を用い、砂糖等を加えていないので、「いりたまご」ではない。成分値は分析値及び成分変化率に基づき決定した。

「素揚げ」は、全卵を、熱した油中に割り落とし、揚げ固めたものである。本表では油としてなたね油を用い、成分値は分析値に基づき決定した。

「目玉焼き」、「いり」及び「素揚げ」のビタミンDの値については、25-ヒドロキシビタミンD₃の分析値の5倍量を生物効力値として合算したものを成分値とした。

「卵黄」及び「卵白」の「生」及び「ゆで」の成分値は、分析値に基づき成分値を決定した。なお、「卵黄」の「生」及び「ゆで」のビタミンDの値については、25-ヒドロキシビタミンD₃の分析値の5倍量を生物効力値として合算したものを成分値とした。

「たまご豆腐」は、全卵に同量のかつお・昆布だしを加え、食塩、うすくちしょうゆ、本みりんで調味し、蒸したものを試料とした。成分値は、参考資料¹⁾及び材料の分析値に基づき計算により決定した。

計算のための材料配合割合：全卵（ゆで）50、かつお・昆布だし50、食塩0.7、うすくちしょうゆ0.5、本みりん4

調理による水分損失：0.71%

「たまご焼」は、厚焼きたまご、だし巻きたまご、薄焼きたまごなどがある。溶き卵に砂糖、みりん、しょうゆ、だし等で調味し焼いたもので、すり身をまぜる場合もある。本成分表では、甘口の「厚焼きたまご」と、砂糖を加えない「だし巻きたまご」を収載した。

「厚焼きたまご」は、卵にかつお・昆布だし、上白糖、食塩及びうすくちしょうゆを加え、焼いたものを試料とした。成分値は、文献値²⁾及び材料の分析値に基づき計算により決定した。

計算のための材料配合割合：全卵（ゆで）65、かつお・昆布だし27.3、上白糖4.8、うすくちしょうゆ1、食塩0.5、調合油0.5

調理による水分損失：19.7%

「だし巻きたまご」は、卵にかつお・昆布だし、食塩及びうすくちしょうゆを加え、焼いたものを試料とした。成分値は、文献値²⁾及び材料の分析値に基づき計算により決定した。

計算のための材料配合割合：全卵（ゆで）73.4、かつお・昆布だし24.5、うすくちしょうゆ1.5、食塩0.5、調合油0.2

調理による水分損失：19.7%

参考文献

- 1) 渡邊智子・杉崎幸子・布施 望・山口美穂子：資源室提出資料「たまご豆腐の調理前後の重量及び成分値」(2000)
- 2) 渡邊智子・鈴木亜夕帆：栄養調査のための「たまご焼き」の実摂取栄養量の研究－「厚焼きたまご」と「だし巻きたまご」について－. 平成14年度財団法人旗影会助成研究報告書(2002)

13) 乳類

乳類の全般に通じる主な事項は、次のとおりである。

- ① 試料は、原則として標準的な市販品を用いることとした。牛乳及び乳製品の成分値は、原料となる生乳等の成分値により変動すると考えられる。生乳の成分値は、乳牛の品種、個体、季節、給与飼料等によって変動する。
- ② 「生乳」、「加工乳」、「乳飲料」、「乳酸菌飲料」及び「人乳」は、利用上の便宜を図り、100 g に対応するmL量及び100 mLに対応するg量をそれぞれの備考欄に示した。
- ③ 乳類は、ビタミンDの他にビタミンD活性代謝物の25-OH-D、24,25(OH)₂D及び1,25(OH)₂Dを含有している。「普通牛乳」及び「人乳」は、このことを考慮した。また、利用上の便宜を図り、両食品の鉄の成分値を他の食品の表示桁より1桁下げて備考欄に示した。
- ④ 「分析値」、「文献値」、「類推値」、「計算値」、「借用値」、「推定値」等の用語については、第3章冒頭の「食品群全般に通じる事項」を参照されたい。

以下、食品ごとに成分値に関する主な留意点について述べる。

<牛乳及び乳製品>

(液状乳類)

- －生乳
 - －13001 ジャージー種
 - －13002 ホルスタイン種
 - －13003 普通牛乳
 - －13006 脱脂乳
- －加工乳
 - －13004 濃厚
 - －13005 低脂肪
 - －13059 乳児用液体ミルク
- －乳飲料
 - －13007 コーヒー
 - －13008 フルーツ

「生乳」は、乳牛から搾ったままで処理を加えていない牛乳をいう。「生乳」を殺菌することで、飲用牛乳やバター等の乳製品の原材料となる。我が国で飼育されている乳牛の大部分はホルスタイン種である。その他にジャージー種が一部で飼育されており、その乳は、ホルスタイン種のものに比べ、脂肪含量、たんぱく質含量が高く濃厚感がある。乳固形分(100－水分)は、月別では12月から1月にかけて最も高く、7月から8月にかけて最も低くなる。「生乳」の成分値は、個体や季節による変動を考慮し、分析値に基づき決定した。

「普通牛乳」は、一般に市販されている牛乳である。乳及び乳製品の成分規格等に関する省令(昭和26年厚生省令第52号。以下「乳等省令」という)により規格が定められている「牛乳」に相当し、無脂乳固形分8.0%以上、乳脂肪分3.0%以上とされる。「生乳」以外の原材料の添加は認められていないが、原料乳の混合による成分値の調節は認められている。市場には乳脂肪分3.6%以上の製品がよく流通している。成分値は、乳脂肪分3.8%の試料の分析値に基づき決

定した。

生乳又は牛乳からほとんどの乳脂肪分を除去したものを「脱脂乳」という。主に食品原材料として使用される。成分値は、分析値及び四訂成分表収載値に基づき決定した。

「加工乳」は、8.0 %以上の無脂乳固形分を含み、生乳又は脱脂粉乳やバター等の乳製品を原料として加工した飲料をいう。乳脂肪分を高くした「濃厚」と、逆に脱脂によって乳脂肪分を低くした「低脂肪」がある。「濃厚」として乳脂肪分4.0 %以上、「低脂肪」として乳脂肪分1.0 %表示の製品を収載した。成分値は、分析値及び四訂成分表収載値に基づき決定した。

「乳児用液体ミルク」は、調製液状乳を容器に密封したもので、調乳せずに、そのまま飲むことが可能な母乳代替食品である。これまでは、国内での製造は認められていなかったが、2018（平成30）年8月に、乳等省令の改正¹⁾により、国内での製造・販売が可能となった。成分値は、関係資料に基づき決定した。

「乳飲料」は、生乳若しくは牛乳又はこれらを原料として製造した食品を主要原料とした飲料をいう。成分値は、分析値及び四訂成分表収載値に基づき決定した。

（粉乳類）

- －13009 全粉乳
- －13010 脱脂粉乳
- －13011 乳児用調製粉乳

生乳又は牛乳からほとんどの水分を除去し、粉末状にしたものを「全粉乳」、生乳又は牛乳の乳脂肪分を除去したのからほとんどの水分を除去し、粉末状にしたものを「脱脂粉乳」という。成分値は、分析値及び四訂成分表収載値に基づき決定した。

「乳児用調製粉乳」は、生乳若しくは牛乳又はこれらを原料として製造した食品を加工し、又は主原料とし、乳幼児に必要な栄養素を加え、粉末状にしたものである。育児用粉ミルクとも呼ばれる。「乳児用調製粉乳」の成分値は、製品の種類、メーカーにより異なり、また容器包装に成分含有量が記載されている。成分値は、分析値に基づき決定した。

（練乳類）

- －13012 無糖練乳
- －13013 加糖練乳

生乳又は牛乳を濃縮したものを練乳といい、そのまま濃縮した「無糖練乳」と、しょ糖を加えて濃縮した「加糖練乳」がある。乳等省令では、「無糖練乳」は乳固形分25.0 %以上、乳脂肪7.5 %以上、「加糖練乳」は乳固形分28.0 %以上、乳脂肪8.0 %以上、糖分（乳糖を含む。）58.0 %以下とされる。「無糖練乳」の成分値は、分析値及び四訂成分表収載値に基づき、「加糖練乳」の成分値は、分析値及び四訂成分表収載値に基づき決定した。

（クリーム類）

（クリーム類）は、本来乳脂肪のみの製品であるが、「クリーム」の代用として乳脂肪の一部を植物性脂肪で置換した製品及び全てを植物性脂肪で置換した製品がある。これらの食品は、油脂類に収載すべきであるが、利用上の便宜の観点から（クリーム類）に収載した。

－クリーム

- －13014 乳脂肪
- －13015 乳脂肪・植物性脂肪

－13016 植物性脂肪

「乳脂肪」は、生乳又は牛乳から乳脂肪以外の成分を除去した純乳脂又は純乳脂に安定剤等を加えた製品である。脂肪含量により高脂肪タイプと低脂肪タイプに分けられるが、高脂肪タイプの製品を試料とした。成分値は、分析値及び四訂成分表収載値に基づき決定した。

「乳脂肪・植物性脂肪」は、乳脂肪の一部を植物性脂肪で置換したもので、製品によりその置換比率が異なる。また、脂肪含量から高脂肪タイプと低脂肪タイプに分けられる。収載食品は高脂肪タイプの製品とし、「乳脂肪」及び「植物性脂肪」の成分値から、「乳脂肪」1:「植物性脂肪」1のものを、計算に基づき決定した。

「植物性脂肪」は、植物性脂肪を主原料とし、脱脂粉乳、乳化剤、安定剤、香料、色素等が添加されている。脂肪含量から高脂肪タイプと低脂肪タイプに分けられるが、高脂肪タイプの製品を試料とした。成分値は、分析値及び関係資料に基づき決定した。

動物性食品の炭水化物の成分値は、一般に、測定した全糖に基づき算出するが、クリームについては植物性原料を含むことから、利用可能炭水化物の質量から算出した。

なお、「乳脂肪・植物性脂肪」及び「植物性脂肪」の脂肪酸組成は、原料の植物油に由来するため製品により異なる。

－ホイップクリーム

－13017 乳脂肪

－13018 乳脂肪・植物性脂肪

－13019 植物性脂肪

「ホイップクリーム」は、クリームにグラニュー糖を添加し、十分に泡立てたものである。本成分表ではグラニュー糖を10%添加したものを収載とした。

「乳脂肪」、「乳脂肪・植物性脂肪」及び「植物性脂肪」に分けて収載した。成分値は、いずれも原料となるクリーム及びグラニュー糖の成分値に基づき計算により決定した。なお、「乳脂肪・植物性脂肪」及び「植物性脂肪」の脂肪酸組成は、原料の植物油に由来するため製品により異なる。

－コーヒーホワイトナー

－13020 液状、乳脂肪

－13021 液状、乳脂肪・植物性脂肪

－13022 液状、植物性脂肪

－13023 粉末状、乳脂肪

－13024 粉末状、植物性脂肪

「コーヒーホワイトナー」は、脂肪含量が20%前後のいわゆる低脂肪クリームである。コーヒー用ミルク、コーヒー用クリームとも呼ばれる。液状と粉末状に分けて収載した。

「液状、乳脂肪」の成分値は、分析値に基づき決定した。

「液状、乳脂肪・植物性脂肪」の成分値は、「液状、乳脂肪」及び「液状、植物性脂肪」の成分値から、「液状、乳脂肪」1:「液状、植物性脂肪」1の割合のものを計算に基づき決定した。

「液状、植物性脂肪」の成分値は、分析値に基づき決定した。

「粉末状、乳脂肪」及び「粉末状、植物性脂肪」の成分値は、それぞれ分析値に基づき決定した。

動物性食品の炭水化物の成分値は、一般に、測定した全糖に基づき算出するが、クリーム類については植物性原料を含むことから、利用可能炭水化物の質量から算出した。なお、「植物性脂肪」の脂肪酸組成は、原料の植物油の種類により異なる。

なお、「液状、乳脂肪・植物性脂肪」、「液状、植物性脂肪」及び「粉末状、植物性脂肪」の脂肪酸組成は、原料の植物油に由来するため、製品により異なる。

(発酵乳・乳酸菌飲料)

－ヨーグルト

- －13025 全脂無糖
- －13053 低脂肪無糖
- －13054 無脂肪無糖
- －13026 脱脂加糖
- －13027 ドリンクタイプ、加糖

「ヨーグルト」は、乳又は乳製品を原材料とした乳酸菌による発酵製品である。「全脂無糖」はプレーンヨーグルトで、乳脂肪分を3%程度含んでいる製品が多い。成分値は、分析値に基づき決定した。

「低脂肪無糖」はプレーンヨーグルトで、乳脂肪分を1%程度含んでいる製品が多い。成分値は、分析値に基づき決定した。

「無脂肪無糖」はプレーンヨーグルトで、乳脂肪分は0.5%未満の製品が多い。成分値は、分析値に基づき決定した。

「脱脂加糖」は脱脂乳を原料とし、砂糖、果糖等の糖類を添加している。通常、ゼラチン、寒天が加えられている。成分値は、分析値及び四訂成分表収載値に基づき決定した。

「ドリンクタイプ」は、凝固した「ヨーグルト」を機械的に均質な液状としたものである。成分値は、分析値に基づき決定した。

－乳酸菌飲料

- －13028 乳製品
- －13029 殺菌乳製品
- －13030 非乳製品

「乳酸菌飲料」は、乳等を発酵させたものを主要原料とした飲料で、無脂乳固形分3.0%以上のものである。

「乳製品」は、発酵後の殺菌処理がなく、乳酸菌が生存しているもの、「殺菌乳製品」は、発酵後殺菌を行っているもので、希釈して飲用する。「非乳製品」は、無脂乳固形分が3.0%未満で、乳等省令の「乳酸菌飲料」に該当しない製品である。いずれの製品も砂糖等の糖類が添加されている。「乳製品」及び「殺菌乳製品」の成分値は、分析値及び四訂成分表収載値に基づき決定した。「非乳製品」の成分値は、分析値に基づき決定した。

(チーズ類)

－ナチュラルチーズ

- －13031 エダム
- －13032 エメンタール
- －13033 カテージ

- －13034 カマンベール
- －13035 クリーム
- －13036 ゴーダ
- －13037 チェダー
- －13038 パルメザン
- －13039 ブルー
- －13055 マスカルポーネ
- －13056 モッツァレラ
- －13057 やぎ
- －13058 リコッタ
- －13040 プロセスチーズ
- －13041 チーズスプレッド

(チーズ類)は、乳等省令では「ナチュラルチーズ」と「プロセスチーズ」に大別される。「ナチュラルチーズ」は、乳、バターミルク、「クリーム」を乳酸菌で発酵させ、又は酵素を加えて凝固させ、固形状にしたものである。世界各地で伝統的な手法があり、それぞれに特徴的な名称がつけられている。

標準的な製造方法は、生乳を殺菌し乳酸菌やレンネット（凝乳酵素）等を加えてカードを生成させ、これからホエイを除去し、加温型詰めして冷蔵するか（非熟成チーズ：「カテージ」、「クリーム」、「マスカルポーネ」及び「モッツァレラ」）あるいはこれを定温定湿の熟成室で2～5か月発酵させる（熟成チーズ：「エダム」、「エメンタール」、「カマンベール」、「ゴーダ」、「チェダー」、「パルメザン」及び「ブルー」）。

「カテージ」はクリーム入りの市販品も加え試料とした。そのため、手作りのカテージチーズの成分値と収載値とは異なる場合もある。「カテージ」の成分値は、国産等を試料として、分析値及び四訂成分表収載値に基づき決定した。

「クリーム」の成分値は、オーストラリア産、デンマーク産及び国産を試料として、分析値及び四訂成分表収載値に基づき決定した。

「マスカルポーネ」及び「モッツァレラ」の成分値は、それぞれの分析値に基づき決定した。

「やぎ」は、やぎ乳を原料とし、「シェブル」とも呼ばれる。成分値は、分析値に基づき決定した。

「リコッタ」は、チーズ製造の際に排出されたホエイに牛乳を加え、加温し酸を加えてカードを生成させ、ホエイを除去後、さらに生クリームを添加したものが多い。法令上の種類別名称はチーズではなく「乳又は乳製品を主要原料とする食品」である。成分値は、分析値に基づき決定した。

「プロセスチーズ」は、「ナチュラルチーズ」を粉砕、加熱溶融し、乳化したものである。一種以上の半硬質あるいは硬質のナチュラルチーズを原料としたもので、我が国では代表的なチーズといえる。ナチュラルチーズに比べ、チーズとしての特長に乏しいが、保存性に優れ、取り扱いやすい。カートンタイプ、6Pタイプ、スティックタイプ、キャンディタイプ、スライスタイプ等、様々な形態で販売されている。成分値は、国産を試料として、分析値及び四訂成分表収載値に基づき決定した。

上記以外の「エダム」、「エメンタール」、「カマンベール」、「ゴータ」、「チェダー」、「パルメザン」及び「ブルー」の成分値は、分析値及び四訂成分表収載値に基づき決定した。

「チーズスプレッド」は、半固体状のチーズ様食品で、「プロセスチーズ」の一種で、「ナチュラルチーズ」に「バター」と乳化剤が加えられた製品である。成分値は、分析値及び四訂成分表収載値に基づき決定した。

(アイスクリーム類)

- －アイスクリーム
 - －13042 高脂肪
 - －13043 普通脂肪
- －13044 アイスミルク
- －ラクトアイス
 - －13045 普通脂肪
 - －13046 低脂肪
- －13047 ソフトクリーム

(アイスクリーム類)の名称は乳等省令に定められている。「アイスクリーム」とは乳固形分15.0%以上、うち乳脂肪分は8.0%以上、「アイスミルク」は乳固形分10.0%以上、うち乳脂肪分3.0%以上、「ラクトアイス」は乳固形分3.0%以上である。現在は、乳等省令の規格以上に乳脂肪分を高めた製品が多く出回っている。

ここでは、「アイスクリーム」の「高脂肪」は、乳脂肪分12%以上のものである。成分値は、分析値及び四訂成分表収載値に基づき決定した。「普通脂肪」は、乳脂肪分8%のものである。成分値は、分析値及び四訂成分表収載値に基づき決定した。また、「アイスミルク」及び「ラクトアイス」は植物性脂肪を加えた製品があり、そのような製品では脂質が高い値となる。「ラクトアイス」の主な脂質は、植物性脂肪である。ここでは、「ラクトアイス」の「普通脂肪」は、植物性脂肪分5%以上のものである。成分値は、分析値及び四訂成分表収載値に基づき決定した。「低脂肪」は、植物性脂肪分1~2%のものである。成分値は、分析値及び四訂成分表収載値に基づき決定した。

「ソフトクリーム」は、液状のミックス（粉末状のものにあつては、適量の水に溶かして液状としたもの）をフリーザーにかけ、硬化せず、そのままコーンカップに詰めて直売されている。その規格は、乳等省令に定められていない。乳脂肪を主な脂質とする市販品から、コーンカップを除いたものを試料とし、成分値は、分析値及び四訂成分表収載値に基づき決定した。

(その他)

- －13048 カゼイン
- －13049 シャーベット
- －13050 チーズホエーパウダー

「カゼイン」は、乳を構成しているたんぱく質の主成分であり、酸によって沈殿させた酸カゼインとそれを中和したカゼインナトリウムがある。食品原材料として使用される。成分値は、オーストラリア産及びニュージーランド産の酸カゼインを試料とし、分析値及び四訂成分表収載値に基づき決定した。

「シャーベット」は乳固形分が3.0%以下であるため、アイスクリーム類ではなく、氷菓とな

る。糖類、果汁、酸味料のほか、安定剤として増粘多糖類が加えられている。成分値は、分析値及び四訂成分表収載値に基づき決定した。

「チーズホエーパウダー」は、チーズ製造時の上清（ホエー）を乾燥し、粉末としたものである。食品原材料として、畜肉加工食品、製菓、製パン等に広く利用されているもので、薬局等の店頭でホエイプロテインなどとして、販売されているものとは違う食品である。成分値は、分析値に基づき決定した。

<その他>

－13051 人乳

－13052 やぎ乳

「人乳」の成分値は、牛乳と同様に個人差や食事内容による変動を考慮し、分析値及び四訂成分表収載値に基づき決定した。ヨウ素の成分値については、特に母親の食事条件（特に海藻の摂取状況）に強く影響されるため、その標準値を定めることを見送った（参考値（可食部100 g当たり（水分補正前）、データ数=5、単位 μg ）：20.3、71.0、77.5、84.1、233.5）。

「やぎ乳」の消費量は少ないが、一部では自家用として消費されている。成分値は、分析値及び四訂成分表収載値に基づき決定した。

参考文献

- 1) 乳及び乳製品の成分規格等に関する省令（昭和26年厚生省令第52号）の一部を改正する省令（平成30年8月8日 平成30年厚生労働省令第106号）

14) 油脂類

油脂類の全般に通じる主な事項は、次のとおりである。

- ① 油脂は、グリセロール（グリセリン）1分子に3分子の脂肪酸がエステル結合したトリアシルグリセロールを主成分とする脂質で、本成分表では、調味料としての用途やフライ、いため物としての用途など、調理用に用いられる油脂類を、植物油脂類、動物脂類、バター類、マーガリン類及びその他に分類し掲載した。
- ② 試料は、原則として標準的な市販品を用いることとした。
- ③ 一般に、常温で液体のもの（oil）を油、脂油あるいは脂肪油、固形のもの（fat）を脂あるいは脂肪と呼んでいる。これらの性状の違いは構成脂肪酸の違いによるもので、油は不飽和脂肪酸が多く、脂肪は長鎖飽和脂肪酸が多い。不飽和脂肪酸は、空気、光、熱により変質しやすいので、油脂類は密閉容器に入れ、冷暗所に保管することが望ましい。
- ④ 「分析値」、「文献値」、「類推値」、「計算値」、「借用値」、「推定値」等の用語については、第3章冒頭の「食品群全般に通じる事項」を参照されたい。
以下、食品ごとに成分値に関する主な留意点について述べる。

(植物油脂類)

- －14023 あまに油
- －14024 えごま油
- －14001 オリーブ油
- －14002 ごま油
- －14003 米ぬか油
- －サフラワー油
 - －14004 ハイオレイック
 - －14025 ハイリノール
- －14005 大豆油
- －14006 調合油
- －14007 とうもろこし油
- －14008 なたね油
- －14010 パーム核油
- －14009 パーム油
- －ひまわり油
 - －14027 ハイオレイック
 - －14011 ハイリノール
 - －14026 ミッドオレイック
- －14028 ぶどう油
- －14012 綿実油
- －14013 やし油
- －14014 落花生油

（植物油脂類）の成分値は、「あまに油」、「えごま油」、「ぶどう油」及び「調合油」以外はそ

れぞれ分析値、四訂成分表収載値及び関係資料¹⁾に基づき決定した。

植物油は、製造方法の違いにより、主として天ぷら等調理用に用いられる精製油と主としてサラダ用に用いられるサラダ油（製造過程で、低温下でも固体脂を析出しないよう脱蠟（ろう）（ウインタリング）を行うとともに、精製度をより高めたもの）に大別される。

「あまに油」と「えごま油」は、 α -リノレン酸を多く含む油脂であり、それぞれアマ種子とエゴマ種子から採油される。食用油として市販されているものを試料とし、成分値は、それぞれ分析値に基づき決定した。

「オリーブ油」は、オリーブの果肉より採油したバージンオイルと呼ばれるもので、輸入品を収載した。

「ごま油」は、一般の植物油のように精製したものと、ゴマの種子を煎（い）った後、圧搾法により採油し、精製を行わずに濾（ろ）過した、特徴的な芳香を有する油がある。精製油を収載した。

「米ぬか油」は、「米油」とも呼ばれ、米ぬかから採油したものである。精製油を収載した。

「サフラワー油」は、「べにばな油」とも呼ばれ、ベニバナの種子から採油したものである。元来、脂肪酸組成はリノール酸を主要成分としていたが、原料ベニバナの品種改良により高オレイン酸含量のものの生産が可能となり、現在多く出回っている。「ハイオレイック」のオレイン酸の割合は日本農林規格²⁾で定められている。

「大豆油」は、ダイズの種子から採油したものである。精製油（調理用）とサラダ油を試料としたが、分析値にほとんど違いがみられなかったので、一括した成分値を示した。

「調合油」には精製油とサラダ油がある。2種類以上の油を配合して調製したものである。収載した食品は、「大豆油」と「なたね油」を1:1で配合したもので、成分値は、原料油の成分値から計算に基づき決定した。

「とうもろこし油」は、「コーンオイル」とも呼ばれ、とうもろこしでん粉及びコーングリッツ製造の副産物である胚（はい）芽より採油したものである。精製油を収載した。

「なたね油」は、ナタネの種子から採油したもので、元来、脂肪酸組成において心疾患に影響があるとされるエルカ酸が約45%含まれていた。品種改良の結果、エルカ酸をほとんど含まない種子が利用されるようになった。低エルカ酸油の精製油とサラダ油を試料としたが、分析値にほとんど違いがみられなかったので、一括した成分値を示した。

「パーム核油」は、アブラヤシ（オイルパーム）の種子から採油したものであり、精製油を収載した。

「パーム油」は、アブラヤシ（オイルパーム）の果肉から採油したものであり、精製油を収載した。

「ひまわり油」は、採油用のヒマワリの種子より採油したものであり、精製油を収載した。脂肪酸組成は、登熟期の温度に影響され、一般に、リノール酸の割合が高いものが多いが、近年、品種改良された高オレインタイプのもので多く出回るようになったほか、新たにミッドオレインタイプのもので出回っている。高リノール酸精製油をハイリノールとして収載した。なお、「ハイオレイック」のオレイン酸の割合については、サフラワー油と同様、日本農林規格²⁾において定められている。また、「ミッドオレイック」については日本農林規格が定められていないため、一般に「ミッドオレイック」として市販されているものを試料とした。

「ぶどう油」はぶどう種子より採油したものであり、成分値は、市販品の分析値に基づき決定した。

「綿実油」は、綿を採取後の種子より採油したものであり、精製油を収載した。

「やし油」は、「ココナッツオイル」とも呼ばれ、ココヤシの果実から得られたコプラ（乾燥した胚（はい）乳）から圧搾法により採油したものであり、精製油を収載した。

「落花生油」は、ラッカセイの種子から採油したものであり、精製油を収載した。

（動物油脂類）

－14015 牛脂

－14032 たらのあぶら

－14016 ラード

「牛脂」は、牛の脂身を煎（い）取り、又は煮取りしたものであるが、一般には食品工業用原料として利用されている。成分値は、煎取りしたものの分析値に基づき決定した。

「たらのあぶら」は、アイヌ民族が調味料として伝統的に利用してきたものである。スケトウダラの肝臓を、弱火で乾（から）煎りし、ざるで濾（こ）した後、晒（さら）し木綿で濾（こ）したものを試料とした。成分値は、分析値に基づき決定した。

「ラード」は、豚の脂身を蒸気加熱した精製ラードのうち、日本農林規格³⁾の純製ラードに適合するものの成分値を収載している。成分値は、分析値に基づき決定した。

（バター類）

－14019 発酵バター、有塩バター

－無発酵バター

－14017 有塩バター

－14018 食塩不使用バター

（バター類）は、原料クリームを乳酸菌で発酵させた「発酵バター」と発酵させない「無発酵バター」に大別される。さらに食塩を添加したものを「有塩バター」、添加しないものを「食塩不使用バター」と呼んでいる。我が国では、通常、家庭用として無発酵の「有塩バター」が用いられている。「有塩バター」のほかに、業務用（還元牛乳用、アイスクリーム用、製菓原料用等）の無発酵の「食塩不使用バター」及び欧米では代表的な、有塩の「発酵バター、有塩バター」を収載した。「発酵バター」及び「無発酵バター」の成分値は、それぞれ分析値に基づき決定した。

（マーガリン類）

－マーガリン

－14020 家庭用、有塩

－14033 家庭用、無塩

－14029 業務用、有塩

－14034 業務用、無塩

－14021 ファットスプレッド

（マーガリン類）は、日本農林規格⁴⁾において「マーガリン」と「ファットスプレッド」に分類され、マーガリンは食用油脂に水等を加えて乳化した後、急冷練り合わせをし、又は急冷練り合わせをしないでつくられた可塑性のもの又は流動状のものと定義される。「ファットスプレッド」は、マーガリンに果実及び果実の加工品、チョコレート、ナッツ類のペースト等の風味原料

(その原材料に占める質量の割合が油脂含有率を下回るものであること等が必要)を加えたものも含まれる。油脂含有率に関して品質規格では、マーガリンにあつては80%以上、ファットスプレッドにあつては80%未満とされている。

なお、「マーガリン」は、ビタミンA(レチノール等)が添加されている食品もあるが、本成分表では無添加品の成分値を収載した。

なお、成分表2015年版(七訂)では、「ソフトタイプマーガリン」としていたものを「マーガリン」に名称変更した。また、「家庭用」及び「業務用」それぞれに、「無塩」を追加し、「有塩」と「無塩」に細分化した。「家庭用、有塩」及び「業務用、有塩」の成分値は、分析値及び関係資料⁹⁾に基づき決定した。「家庭用、無塩」及び「業務用、無塩」の成分値は、「家庭用、有塩」及び「業務用、有塩」の成分値からそれぞれ計算により決定した。

「ファットスプレッド」の成分値は、開発資料⁹⁾及び分析値に基づき決定した。

(その他)

ーショートニング

ー14022 家庭用

ー14030 業務用、製菓

ー14031 業務用、フライ

「ショートニング」は、日本農林規格⁹⁾では食用油脂を原料として製造した固状又は流動状のものであつて、可塑性、乳化性等の加工性を付与したもの(精製ラードを除く)としている。「ショートニング」の原料油としては、動植物油混合のもの(植物油のみ)のものを用いる二つのケースがある。動植物油混合における動物脂肪としては、「牛脂」、魚油及び「ラード」が用いられている。動物性油脂を含む「ショートニング」にあつては、コレステロール含量は植物性油脂のみからなるものに比較して高い。品質規格では、水分が0.5%以下としている。成分値は、分析値に基づき決定した。

別表 マーガリン類、ショートニングのトランス脂肪酸(可食部100g当たり(g))

食品番号	食品名	2003、2004年度分析(参考)				2014年度分析			
		脂質	トランス脂肪酸			脂質	トランス脂肪酸		
			18:1 t	18:2 t	18:3 t		18:1 t	18:2 t	18:3 t
14020	ソフトタイプマーガリン 家庭用 有塩	83.1	6.27	0.53	0.06	83.1	0.71	0.23	0.22
14029	ソフトタイプマーガリン 業務用 有塩	-	-	-	-	84.3	0.39	0.26	0.05
14021	ファットスプレッド	69.1	4.83	0.21	0.08	69.1	0.13	0.27	0.28
14022	ショートニング 家庭用	99.9	7.61	-	-	99.9	0.06	0.27	0.13
14030	ショートニング 業務用 製菓	-	-	-	-	99.9	0.17	0.30	0.05
14031	ショートニング 業務用 フライ	-	-	-	-	99.9	0.18	0.30	0.06

マーガリン及びショートニングのトランス脂肪酸

成分表2010では、マーガリン類及び「ショートニング」について備考欄にトランス脂肪酸量を掲載していた。また、菓子類等の加工品については、マーガリン類及び「ショートニング」の分析値をもとに計算したトランス脂肪酸量を掲載していた。しかし、成分表2010の公表と相前後して、これらの食品のトランス脂肪酸量が低減されたことから、再度トランス脂肪酸の分析を行った。マーガリン類及び「ショートニング」の分析結果は前頁別表のとおりであり、過去に比べ大幅な低減がみられた。なお、菓子類等の加工品については、原材料（マーガリン類、「ショートニング」等）のトランス脂肪酸量が低減されたこと、また、原材料によるばらつきがなお大きい可能性があることから、トランス脂肪酸量は計算しなかった。

参考文献

- 1) 日本油脂検査協会：資源室提出資料「分析結果資料」（2000）
- 2) 食用植物油脂の日本農林規格：平成28年農林水産省告示第489号
- 3) 精製ラードの日本農林規格：平成25年農林水産省告示第3114号
- 4) マーガリン類の日本農林規格：平成28年農林水産省告示第489号
- 5) 日本食品油脂検査協会：資源室提出資料「分析結果資料」（2000）
- 6) ショートニングの日本農林規格：平成25年農林水産省告示第3114号

15) 菓子類

菓子類の全般に通ずる主な事項は、次のとおりである。

- ① この食品群に属する食品は全て二次加工品であり、同じ名称でも地域により異なる食品の場合がある。また、同種、同名のものであっても、使用する原材料の種類、配合割合、製造方法等の違いによって、製品の成分値に差異が生じる。収載食品については、食品名だけでなく別名や原材料配合割合（備考欄に記載）及び解説（本項）を参照されたい。
- ② 収載値のほとんどは、原材料の配合割合と原材料の成分値を用いて計算した。なお、一部の食品は、市販品の分析値等に基づいた値を収載した。
- ③ 収載値の計算に用いた原材料の配合割合は、原則として四訂成分表に準じた。主要な食品、新規収載食品及び成分表2015年版（七訂）収載食品と現状との相違が大きいと考えられる食品は、現状の原材料の配合割合を調査し、試作及び重量変化率の測定等を行い¹⁾決定した。
- ④ 計算による収載値は、原材料の配合割合を定め、製造工程中の成分変化率等を勘案して算出した。
- ⑤ 菓子類に用いる基本的な素材である小豆練りあん類、クリーム類、ホイップクリーム類、黒蜜及び砂糖入りきな粉の原材料配合割合は次のとおりである。なお、生あんは、小豆を煮て、皮を取り除き、餡粒子を水で晒してから絞り漉したものが「こし生あん」、小豆を煮て、ざるあげ（ざるに移し、水けを切る）したものが「つぶ生あん」である。一般的に生あんは、こし生あんをさし、成分表の「生あん」は「こし生あん」である。

これらの食品の原材料、配合割合を、収載食品の成分値の計算にも用いた。なお、このうち、こし練りあん（並あん）、こし練りあん（中割りあん）、こし練りあん（もなかあん）及びつぶし練りあんは豆類、カスタードクリーム及びチョコクリームは菓子類、ホイップクリームは乳類、黒蜜は砂糖及び甘味類、砂糖入りきな粉は豆類に収載している。

* 小豆練りあん類

- (1) こし練りあん（並あん）(04101)：小豆生あん100、砂糖（上白糖）70、水あめ7
- (2) こし練りあん（中割りあん）(04102)：小豆生あん100、砂糖（上白糖）85、水あめ7
- (3) こし練りあん（もなかあん）(04103)：小豆生あん100、砂糖（上白糖）100、水あめ7
- (4) つぶし練りあん（04006）：小豆つぶしあん100、砂糖（上白糖）75

* クリーム類

カスタードクリーム（15138）：生乳62.8、グラニュー糖16.5、鶏卵（卵黄）14.4、小麦粉（薄力1等）6.3

チョコクリーム：でん粉8.4、マーガリン7.4、加糖練乳4.9、ミルクチョコレート4.3、全粉乳2.2

* ホイップクリーム類

- (1) 乳脂肪ホイップクリーム（13017）（動物性ホイップクリームともいう）
：クリーム乳脂肪90、砂糖（上白糖）10
- (2) 乳脂肪・植物性脂肪ホイップクリーム（13018）（混合ホイップクリームともいう）
：クリーム乳脂肪・植物性脂肪90、砂糖（上白糖）10
- (3) 植物性脂肪ホイップクリーム（13019）（植物性ホイップクリームともいう）

：クリーム植物性脂肪90、砂糖（上白糖）10

* 黒蜜（03029）：黒砂糖50、水50

* きな粉（砂糖入り）

(1) 青きな粉（04109）：きな粉（青大豆）1：砂糖（上白糖）1

(2) きな粉（04110）：きな粉（黄大豆）1：砂糖（上白糖）1

⑥ 主に和菓子に用いる餡（あん）は、豆類を煮て砂糖を加え、練りながら煮詰めたものである。一方、もちや小麦粉で包みこむ中身もあんという。豆を煮詰めたあんは、状態で分けると粒あん、つぶしあん、こしあんであり、色で分けると黒あん（小豆）、白あん（白いんげん）、うぐいすあん（青えんどう）等がある。

和菓子の基本のあんは、⑤で示した小豆練りあん類である。成分表2015年版（七訂）では、きんつば、どらやき及びやつはし以外の和菓子のあんは、小豆練りあん類の製品を収載してきた。本成分表では、つぶし練りあんの製品及び小豆練りあん類の製品を、それぞれ新たに追加した食品がある。使用したあんの種類の詳細（食塩を加えるなど）は各食品の項に記載した。

⑦ 原材料名のうち、おこし種とは、蒸したもち米やアワ等を乾燥し、煎（い）った煎種（いりだね）の一種である。また、みじん粉（微塵粉）とは、蒸しもち米を乾燥し、煎った煎種を微細な粉末にしたものである。挽（ひき）みじん粉と焼（やき）みじん粉の2種があり、主として前者は上菓みに、後者は雑菓みに用いられる。

⑧ 菓子類の原材料の配合割合は、地域、製造者等により、相違がみられる。成分値を知りたい製品の原材料配合割合が本項に収載されているものと異なる場合には、その製品の原材料の配合割合とその原材料の成分値とから、栄養計算により、推定できる（成分表2015年版（七訂）の第3章3「そう菜」を参照）。

⑨ 食品成分表の洋菓子は、明治時代以降に日本に伝来した菓子である。カステラ及び月餅は和菓子に区分している。

⑩ 「分析値」、「文献値」、「類推値」、「計算値」、「借用値」、「推定値」等の用語については、第3章冒頭の「食品群全般に通じる事項」を参照されたい。

以下、食品ごとに成分値に関する主な留意点について述べる。

<和生菓子・和半生菓子類>

<和生菓子・和半生菓子類>は、和菓子のうち水分含量が20%以上のものとした。なお、食品衛生法（昭和22年法律第233号）に基づく「標示を要する生菓子類の定義について」²⁾では、生菓子類とは、(1) 出来上がり直後において水分40%以上を含有するもの、(2) 餡（あん）、クリーム、ジャム、寒天又はこれに類似するものを用いた菓子類であって、出来上がり直後において水分30%以上を含有するもののいずれかに該当する場合としている。

－甘納豆

－15001 あずき<小豆>

－15002 いんげんまめ<隠元豆>

－15003 えんどう<豌豆>

「甘納豆」は、原料豆を煮熟後、濃度の低い砂糖液から高い砂糖液へと順次浸漬し、蜜（みつ）切り後、砂糖をまぶしたものである。砂糖をまぶさないのもの（ぬれ甘納豆）も流通している。

「あずき」の成分値は、ヨウ素、セレン、クロム、モリブデン及びビオチンは分析値に基づき、

それ以外は関係資料³⁾に基づき決定した。「いんげんまめ」及び「えんどう」の成分値は、それぞれ関係資料³⁾に基づき決定した。

ー今川焼

- ー15005 こしあん入り
- ー15145 つぶしあん入り
- ー15146 カスタードクリーム入り

今川焼きは、江戸時代後半に神田今川橋付近で売出されたのでこの名がある。「今川焼」は、鶏卵、砂糖を混ぜ、水に溶かした膨張剤、小麦粉を加えてこね、水を加えて混ぜ合わせた生地を、加熱した焼型に流し込んで、あんを入れ、別の焼型で後から焼き始めた生地とあんを挟むように合わせて、焼いたものである。地域によって、大判焼、小判焼、回転焼、二重焼、太鼓まんじゅう、ともえ焼、きんつば等の様々な呼び名がある。鯛（たい）焼も同類の製品である。収載食品は、小豆こしあんを用いた製品に加え、新たに、あんに、小豆つぶしあん、カスタードクリームを加えた製品を収載した。成分値は、原材料の配合割合と成分値に基づき計算により決定した。

製品部分割合：皮2、あん1

こしあん入りの原料配合割合：皮生地〔小麦粉（薄力1等）100、砂糖（上白糖）50、鶏卵（全卵）25、膨張剤1.5〕、あん〔並練りあん100、食塩0.2〕

つぶしあん入りの原料配合割合：皮生地〔小麦粉（薄力1等）100、砂糖（上白糖）50、鶏卵（全卵）25、膨張剤1.5〕、あん〔つぶし練りあん100、食塩0.2〕

カスタードクリーム入りの原料配合割合：皮生地〔小麦粉（薄力1等）100、砂糖（上白糖）50、鶏卵（全卵）25、膨張剤1.5〕、あん〔カスタードクリーム100〕

ーういろろう<外郎>

- ー15006 白
- ー15147 黒

外郎は、江戸時代に元から日本に帰化した医師の陳宗敬（元での役職が外郎）が伝えた薬（痰たんをきり、口臭を除く丸薬）で、江戸時代の小田原の名物として有名である。透頂香（とうちんこう）とも言われる。お菓子の外郎は外郎餅とも言われ、外郎薬に似ているからとも、外郎薬の口直しに用いたから、この名称になったといわれている。

「ういろろう」は、上新粉あるいはでん粉と砂糖あるいは黒砂糖を加え攪拌（かくはん）して糊（のり）状にし、加熱して半流動状とした生地を、枠に入れて蒸し、切り分けた蒸し菓子である。名古屋市や山口県等の名産である。原材料の一部に小麦粉を用いるものや食塩を添加したものもある。製品の種類により使用する原材料の種類、配合割合等も異なるが、本成分表では、主原材料として上新粉、でん粉、砂糖を用いる白ういろろうを「ういろろう」として収載していた。成分表2020年版（八訂）では、白砂糖に変えて黒砂糖を用いる黒ういろろうを新たに収載した。成分値は、原材料の配合割合と成分値に基づき計算により決定した。

白ういろろうの原材料配合割合：上新粉100、じゃがいもでん粉30、砂糖（上白糖）163

黒ういろろうの原材料配合割合：上新粉100、じゃがいもでん粉30、黒砂糖 163

ーうぐいすもち<鶯餅>

－15007 こしあん入り

－15148 つぶしあん入り

「うぐいすもち」は、もち米あるいは白玉粉を蒸して搗（つ）き、砂糖を加えて練った生地であんを包み、両端をとがらせ、うぐいすの形に整え、青きな粉をふりかけたものである。収載食品は、成分表2015年版（七訂）のこしあん入りに加え、新たにつぶしあん入りを収載した。うぐいすもちには、青きな粉を、生地に練り込んだ製品もある。成分値は、原材料の配合割合と成分値に基づき計算により決定した。

製品部分割合：皮10、あん8、青きな粉0.05

こしあん入りの原材料配合割合：皮生地〔もち粉100、砂糖（上白糖）100、水あめ10〕、あん〔並練りあん100、食塩0.2〕

つぶしあん入りの原材料配合割合：皮生地〔もち粉100、砂糖（上白糖）100、水あめ10〕、あん〔つぶし練りあん100、食塩0.2〕

－かしわもち<柏餅>

－15008 こしあん入り

－15149 つぶしあん入り

「かしわもち」は、こねた上新粉を蒸して搗（つ）いた生地であんを包み、蒸してから冷まし、柏（かしわ）の葉で包んだものである。収載食品は、成分表2015年版（七訂）のこしあん入りに加え、新たにつぶしあん入りを収載した。かしわもちには、白みそを使った味噌あんの製品もある。成分値は、原材料の配合割合と成分値に基づき計算により決定した。

製品部分割合：皮3、あん2

こしあん入りの原材料配合割合：皮生地〔上新粉100、じゃがいもでん粉4、食塩0.2〕、あん〔並練りあん100、食塩0.2〕

つぶしあん入りの原材料配合割合：皮生地〔上新粉100、じゃがいもでん粉4、食塩0.2〕、あん〔つぶし練りあん100、食塩0.2〕

－15009 カステラ

カステラは、室町末期に日本に輸入された南蛮（なんばん）菓子の一つで、ポルトガル語のCastella（イベリア半島のカスティージャ王国でつくられた菓子）の意味である。カステラの基本材料とその配合の割合は、小麦粉（薄力粉）50 g、鶏卵100 g、白砂糖100 g（ざらめの含む）とし、材料を混ぜたドウを、木枠に入れて焼き上げる。なお、カステラの名称であるもの、材料及び配合割合が異なる製品も販売されている。成分値は、市販品の分析値に基づき決定した。

－15010 かのこ<鹿の子>

「かのこ」は、シカの子（くり色の体に白い斑点）の様なまだらな現象を呈するものの一般に呼ぶ名称である。「かのこ」は、ぎゅうひやようかん等を芯とし、練りあんて包み、外側を蜜（みつ）漬け小豆で覆い、さらに寒天で表面に艶（つや）をつけたものである。本成分表では、芯（しん）として練りようかんを用いたものを対象とし、成分値は、原材料の配合割合と成分値に基づき計算により決定した。

原材料配合割合：蜜漬け小豆50、並練りあん30、練りようかん20、角寒天少々

－15011 かるかん <軽羹>

「かるかん」は、やまのいもをすりおろして砂糖を加え、泡立てたものにかるかん粉（うるち

米を水に浸漬し、水切り後、挽いた生新粉)を加えてこねた生地を枠に入れて蒸し、放冷して切り分けたものである。成分値は、原材料の配合割合と成分値に基づき計算により決定した。

なお、かるかんまんじゅうを、新たに饅頭類に収載した。

原材料配合割合：上新粉100、砂糖（上白糖）160、やまのいも80

－15012 きび団子 <吉備団子>

「きび団子」は、ぎゅうひを成型し、砂糖をまぶしたものである。なお、きび団子は、本来、黍（きび）を用いたもの（黍団子）であったが、収載食品はこれとは異なる。成分値は、原材料の配合割合と成分値に基づき計算により決定した。

原材料配合割合：もち粉100、砂糖（上白糖）200、水あめ20

－15013 ぎゅうひ <求肥、牛皮>

「ぎゅうひ」は、水を加えてこねたもち粉あるいは白玉粉を蒸して練り、加熱しながら砂糖を加え、練ったものである。単独でも菓子として用いられるが、他の原材料と組み合わせて使われることが多い。ねりきり、若鮎（求肥を小麦粉を主原料とする皮で包んだ菓子）、ゆべし等に用いられる。成分値は、原材料の配合割合と成分値に基づき計算により決定した。

原材料配合割合：白玉粉100、砂糖（上白糖）200、水あめ20

－15014 きりざんしょ<切山椒>

「きりざんしょ」は、こねて蒸した上新粉を搗（つ）き、砂糖を混ぜて搗き、山椒（さんしょう）油等で風味をつけ、薄く延ばしてから切ったものである。成分値は、原材料の配合割合と成分値に基づき計算により決定した。

原材料配合割合：上新粉100、砂糖（上白糖）100、食塩0.5、山椒油少々

－15015 きんぎょく糖<錦玉糖>

「きんぎょく糖」は、寒天を水で加熱溶解した後、砂糖を加えて煮つめ、水あめを加え、型に入れて固めたものである。他の原材料と組み合わせて用いられることが多い。成分値は、原材料の配合割合と成分値に基づき計算により決定した。

原材料配合割合：砂糖（上白糖）100、水あめ7、角寒天1.5

－15016 きんつば <金鑊>

「きんつば」には、小麦粉に砂糖を加え、水を加えてこねた生地でつぶしあんを包み、平鍋で両面及び側面を焼き上げたもの（包みきんつば）と、あんに水どきした小麦粉をつけて焼き上げたもの（衣掛けきんつば、角きんつば）がある。あんは、小豆つぶしあん、こしあん、白いんげんあん、さつまいもあん等がある。収載食品は、小豆つぶしあんの製品である。成分値は、原材料の配合割合と成分値に基づき計算により決定した。

製品部分割合：皮1、あん9

原材料配合割合：皮生地〔小麦粉（薄力1等）100、砂糖（上白糖）10〕、つぶし練りあん100、食塩0.2〕

－草もち<草餅>

－15017 こしあん入り

－15150 つぶしあん入り

「草もち」は、こねてから蒸した上新粉とゆでたよもぎ（または、その乾燥品）を搗（つ）いた生地であんを包み、蛤（はまぐり）、巾着（きんちやく）、くわい、木魚（もくぎょ）等の形に

したものである。収載食品は、成分表2015年版（七訂）の小豆こしあん入りに加え、新たにつぶしあん入りを収載した。成分値は、原材料の配合割合と成分値に基づき計算により決定した。

製品部分割合：皮6、あん4

こしあん入りの原材料配合割合：皮生地〔上新粉100、砂糖（上白糖）20、ゆでよもぎ10〕、
あん〔並練りあん100、食塩0.1〕

つぶしあん入りの原材料配合割合：皮生地〔上新粉100、砂糖（上白糖）20、ゆでよもぎ10〕、
あん〔つぶし練りあん100、食塩0.1〕

－くし団子 <串団子>

－あん

－15018 こしあん

－15151 つぶしあん

－15019 みたらし

「くし団子」は、上新粉をこねて蒸し、搗（つ）いてから丸めた団子を串に刺し、あん（小豆こしあん、小豆つぶしあん）やたれをつけたものである。「くし団子、みたらし」は、しょうゆ団子とも呼ばれる。あんは、成分表2015年版（七訂）のこしあん入りに加え、新たにつぶしあん入りを収載した。成分値は、それぞれ原材料の配合割合と成分値に基づき計算により決定した。

「あん」

製品部分割合：団子8、あん3

こしあん入りの原材料配合割合：団子〔上新粉100〕、あん〔並練りあん100、食塩0.2〕

つぶしあん入りの原材料配合割合：団子〔上新粉100〕、あん〔つぶし練りあん100、食塩
0.2〕

「みたらし」

製品部分割合：団子9、たれ2

原材料配合割合：団子〔上新粉100〕、たれ〔砂糖（上白糖）95、こいくちしょうゆ54、じゃがいもでん粉14〕

－15121 くずもち<葛餅>、関西風 くずでん粉製品

－15122 くずもち<葛餅>、関東風 小麦でん粉製品

「関西風、くずでん粉製品」は主に関西で流通し、「関東風、小麦でん粉製品」は主に関東で流通している。砂糖入りのきな粉や黒蜜を付けて食べることが多い和菓子である。また、「くずもち」の原料に砂糖を加えたものもあるが、ここでは無糖の「くずもち」のみの成分値を収載した。成分値は、原材料の配合割合と成分値に基づき計算により決定した。

「くずもち、くずでん粉製品」

原材料配合割合¹⁾：くずでん粉55、水225

「くずもち、小麦でん粉製品」

原材料配合割合¹⁾：小麦でん粉55、水225

－15020 げっぺい <月餅>

「げっぺい」は、小麦粉に砂糖、かん水等を混ぜてこねた生地で、くるみやごまの入ったあんを包み、表面に模様をつけ、焼いたものである。中華風の菓子として知られ、皮の生地にかんすい粉末を用いるのが特徴である。成分値は、原材料の配合割合と成分値に基づき計算により決定

した。

製品部分割合：皮5、あん4

原材料配合割合：皮生地〔小麦粉（薄力1等）100、砂糖（上白糖）54、ショートニング17.5、水あめ5、かんすい粉末1〕、あん〔生あん100、砂糖（上白糖）85、くるみ15、水あめ10、ごま7.5〕、かんすい粉末〔炭酸カリウム6.0、炭酸ナトリウム3.9、リン酸塩1〕

－15123 五平もち<五平餅>

「五平もち」は、愛知県、岐阜県、静岡県、長野県等の郷土料理である。炊きたての飯をつぶし細長く整え、たれ（砂糖、みそ。これにクルミやゴマ等を混ぜたものもある）をつけて火にかざしてあぶり固める。成分値は、原材料の配合割合と成分値に基づき計算により決定した。

製品部分割合¹⁾：うるち米生地50、たれ（練りみそ）10.6

－桜もち<桜餅>

－関西風

－15022 こしあん入り

－15153 つぶしあん入り

－関東風

－15021 こしあん入り

－15152 つぶしあん入り

「桜もち」は、薄紅色に染めたもち米又はもち米を蒸して乾燥した道明寺種（道明寺粉）を蒸して砂糖を混ぜたもの（関西風）あるいは薄紅色に染めた小麦粉生地を薄く焼いたもの（関東風）であんを包み、さらに塩漬けにした桜の葉で包んだものである。「関西風」は道明寺とも呼ばれる。白あんを包んだ製品もある。収載食品は、2食品とも成分表2015年版（七訂）の小豆こしあん入りに加え、新たにつぶしあん入りを収載した。成分値は、原材料の配合割合と成分値に基づき計算により決定した。

「関西風」

製品部分割合：皮3、あん2

こしあん入りの原材料配合割合：皮生地〔道明寺種100、砂糖（上白糖）50〕、あん〔並練りあん100、食塩0.2〕

つぶしあん入りの原材料配合割合：皮生地〔道明寺種100、砂糖（上白糖）50〕、あん〔つぶし練りあん100、食塩0.2〕

「関東風」

製品部分割合：皮4、あん5

こしあん入りの原材料配合割合：皮生地〔小麦粉（薄力1等）100、白玉粉11、砂糖（上白糖）56〕、あん〔並練りあん100、食塩0.2〕

つぶしあん入りの原材料配合割合：皮生地〔小麦粉（薄力1等）100、白玉粉11、砂糖（上白糖）56〕、あん〔つぶし練りあん100、食塩0.2〕

－笹だんご<笹団子>

－15124 こしあん入り

－15154 つぶしあん入り

「笹（ささ）だんご」は、うるち米ともち米を製粉して、水を加えて捏（こ）ね、干したよもぎと白玉粉を練ったものと合わせた生地であんを包み、笹で巻いて蒸したものである。あんは、小豆こしあん、小豆つぶしあん、きんぴらごぼう、ひじきの煮物等がある。収載食品は、成分表2015年版（七訂）の小豆こしあん入りに加え、新たにつぶしあん入りも収載した。成分値は、原材料の配合割合と成分値に基づき計算により決定した。

製品部分割合¹⁾：皮34、あん20

こしあん入りの原材料配合割合：皮生地¹⁾〔もち米粉300、米粉200、砂糖（上白糖）50、小麦粉（薄力1等）50、湯350、白玉粉50、水40、よもぎ（ゆで）89、片栗粉1〕、あん〔並み練りあん600g、食塩1〕

つぶしあん入りの原材料配合割合：皮生地¹⁾〔もち米粉300、米粉200、砂糖（上白糖）50、小麦粉（薄力1等）50、湯350、白玉粉50、水40、よもぎ（ゆで）89、片栗粉1〕、あん〔つぶし練りあん600、食塩1〕

—ずんだもち

—15143 ずんだあん

—15144 ずんだもち

「ずんだ（打豆）」は、枝豆（未熟な大豆）をゆでてすりつぶして作る緑色のペーストである。「ずんだ」に砂糖を加えたものを「ずんだあん」と言う。ずんだは、調味料を加え和え衣にもする。ずんだは、豆を打つ音（豆ん打）を表しているとの説もある。江戸時代には、餅などの和え衣として定着し、宮城県内では、郷土料理として古くから、お盆の時期等に「ずんだもち」として食されてきたが、近年では、各地で「スイーツ」等のフレーバーのひとつとして、和菓子に限らず洋菓子や料理にも用いられるようになってきている。

「ずんだあん」の成分値は、原材料の配合割合⁴⁾とその成分値及び市販品の水分の分析値に基づき計算により決定した。また、「ずんだもち」の成分値は、「ずんだ」の成分値と「もち」の成分値に基づき計算により決定した。

「ずんだあん」の原材料配合割合：えだまめ（ゆで）250、砂糖（上白糖）145、食塩 1

「ずんだもち」の製品部分割合：ずんだあん 4：もち 6

—大福もち <大福餅>

—15023 こしあん入り

—15155 つぶしあん入り

「大福もち」は、もち米（もち粉）を蒸して搗（つ）いた生地であんを包んだものである。もち生地に他の原材料を混ぜたものは、豆大福、草大福、ごま大福等と呼ばれる。一方、あんは、小豆こしあん、小豆つぶしあんをベースに生鮮いちごや栗の甘露煮を加えた製品もあり、いちご大福、栗大福等と呼ばれる。収載食品は、成分表2015年版（七訂）のもち生地のみ皮に、小豆こしあんのみを包んだ製品に加え、新たに小豆つぶし練りあんを包んだ製品を収載した。成分値は、原材料の配合割合と成分値に基づき計算により決定した。豆大福、いちご大福、栗大福等の成分値は、原材料の配合割合がわかれば、原材料の成分値を用いて計算できる。

製品部分割合：皮10、あん7

こしあん入りの原材料配合割合：皮生地〔もち100〕、あん〔並練りあん100、食塩0.2〕

つぶしあん入りの原材料配合割合：皮生地〔もち100〕、あん〔つぶし練りあん100、食塩

0.2]

-15024 タルト (和菓子)

「タルト (和菓子)」は、柚子 (ゆず) の香りのするあんをカステラ生地で巻いたもの (あんロールカステラ) である。愛媛県の郷土菓子であり、洋菓子のタルト (15133) とは異なる。成分値は、原材料の配合割合と成分値に基づき計算により決定した。なお、シベリアも原材料は類似しており、この収載値を用いることができる。

製品部分割合：皮2、あん1

原材料配合割合：皮生地〔砂糖 (上白糖) 200、鶏卵 (全卵) 200、小麦粉 (薄力1等) 100、水あめ50〕、あん〔中割あん100、ゆず果汁7.8〕

-15025 ちまき<粽>

「ちまき」は、もち米、うるち米、米粉等で作ったもちを長円錐形又は三角錐形に形づくり、笹やマコモの葉で巻き、藪 (い) 草で縛り蒸す又はゆでたものである。砂糖入りきな粉を付けて食べることが多い。葛 (くず)、羊羹 (ようかん)、麩 (ふ) まんじゅうを用いたものもちまきと呼ばれる。

収載した食品は、上新粉等に砂糖と水を加えて混ぜて蒸し、こねた生地を円錐形にし笹の葉で巻き、藪草で巻きつけ、蒸したものである。成分値は、原材料の成分値に基づき計算により決定した。

原材料配合割合：砂糖 (上白糖) 100、上新粉88、もち粉12

-15026 ちゃつう<茶通>

「ちゃつう」は、小麦粉、砂糖、卵白、ひき茶を混ぜてこねた生地であんを包み、平鍋で両面を焼いたものである。ひき茶を生地に混ぜずに、あんを包んだ生地を焼く際に、上部を湿らせて煎茶を付け、平鍋に押しつけ表裏の順に焼いたものもある。成分値は、原材料の配合割合と成分値に基づき計算により決定した。

製品部分割合：皮1、あん9

原材料配合割合：皮生地〔小麦粉 (薄力1等) 100、砂糖 (上白糖) 100、鶏卵 (卵白) 38、じゃがいもでん粉10、ひき茶少々〕、あん〔中割あん100、水あめ10、黒ごま9〕

-どら焼<銅鑼焼>

-15027 つぶしあん入り

-15156 こしあん入り

「どら焼」は、鶏卵、砂糖を混ぜて泡立て、小麦粉を混ぜた生地を、平鍋で円形に焼いた皮2枚の間に、あんをはさみ込み、皮の周囲を合わせたものである。収載食品は、成分表2015年版 (七訂) のつぶしあん入りに加え、新たに小豆こしあん入りも収載した。成分値は、原材料の配合割合と成分値に基づき計算により決定した。

製品部分割合：皮5、あん4

つぶしあん入りの原材料配合割合：皮生地〔小麦粉 (薄力1等) 100、砂糖 (上白糖) 100、鶏卵 (全卵) 100、食塩1.2〕、あん〔つぶし練りあん100〕

こしあん入りの原材料配合割合：皮生地〔小麦粉 (薄力1等) 100、砂糖 (上白糖) 100、鶏卵 (全卵) 100、食塩1.2〕、あん〔並練りあん100〕

ー生八つ橋、あん入り<生八つ橋、餡入り>

ー15157 こしあん入り

ー15004 こしあん・つぶしあん入り混合

ー15158 つぶしあん入り

「生八つ橋、あん入り」は、米粉を蒸し、砂糖を加えて練った八つ橋生地であんを包んだものである。収載食品は、成分表2015年版（七訂）のこしあんとつぶしあんを半量ずつ包んだ混合に加え、こしあん入り及びつぶしあん入りをそれぞれ新たに収載した。成分値は、原材料の配合割合と成分値に基づき計算により決定した。なお、和菓子類に生八つ橋を焼いた八つ橋を収載している。

製品部分割合：皮4、あん6

こしあん入りの原材料配合割合：皮生地〔米粉100、砂糖（上白糖）100〕、あん〔並練りあん100〕

こしあん・つぶしあん入り混合の原材料配合割合：皮生地〔米粉100、砂糖（上白糖）100〕、あん〔並練りあん50、つぶし練りあん50〕

つぶしあん入りの原材料配合割合：皮生地〔米粉100、砂糖（上白糖）100〕、あん〔つぶし練りあん100〕

ー15028 ねりきり<練切>

「ねりきり」は、練りあん（普通は白あん）につなぎとしてぎゅうひ又はみじん粉を加えて練った練切餡（ねりきりあん）を、木型に押しつけて模様をつけたものである。成分値は、原材料の配合割合と成分値に基づき計算により決定した。

原材料配合割合：並練りあん100、練りぎゅうひ10

ーまんじゅう<饅頭>

ーカステラまんじゅう<カステラ饅頭>

ー15029 こしあん入り

ー15159 つぶしあん入り

ーかるかんまんじゅう<軽羹饅頭>

ー15160 こしあん入り

ー15161 つぶしあん入り

ーくずまんじゅう<葛饅頭>

ー15030 こしあん入り

ー15162 つぶしあん入り

ーくりまんじゅう<栗饅頭>

ー15031 こしあん入り

ー15163 つぶしあん入り

ーとうまんじゅう<唐饅頭>

ー15032 こしあん入り

ー15164 つぶしあん入り

ー蒸しまんじゅう<蒸し饅頭>

ー15033 こしあん入り

- －15165 つぶしあん入り
- －中華まんじゅう<中華饅頭>
- －あんまん<餡饅頭>
- －15034 こしあん入り
- －15166 つぶしあん入り
- －15035 肉まん<肉饅頭>

「まんじゅう」には、各種各様のものがあるが、本成分表では、成分表2015年版（七訂）の「カステラまんじゅう」、「くずまんじゅう」、「くりまんじゅう」、「とうまんじゅう」、「蒸しまんじゅう」及び「中華まんじゅう、あんまん」のこしあん入りに加え、それぞれのつぶしあん入りも新たに収載した。

新たに「かるかんまんじゅう」のこしあん入りとつぶしあん入りを収載した。また、「中華まんじゅう 肉まん」も、成分表2015年版（七訂）と同様に饅頭類に収載した。

「カステラまんじゅう」は、カステラ生地で練りあんを包み、焼き上げたものである。収載食品は、小豆こしあん入りとつぶしあん入りである。成分値は、原材料の配合割合と成分値に基づき計算により決定した。

製品部分割合：皮5、あん7

こしあん入りの原材料配合割合：皮生地〔小麦粉（薄力1等）100、砂糖（上白糖）50、鶏卵（全卵）50、膨張剤2〕、あん〔並練りあん100〕

つぶしあん入りの原材料配合割合：皮生地〔小麦粉（薄力1等）100、砂糖（上白糖）50、鶏卵（全卵）50、膨張剤2〕、あん〔つぶし練りあん100〕

新たに収載した「かるかんまんじゅう」は、かるかん生地の中にあんを入れ、蒸したものである。収載食品は、小豆こしあん入りとつぶしあん入りである。成分値は、原材料の配合割合と成分値に基づき計算により決定した。

製品部分割合：皮1、あん2

こしあん入りの原材料配合割合：皮生地〔上新粉100、砂糖（上白糖）160、やまのいも80〕、あん〔並練りあん100、食塩0.2〕

つぶしあん入りの原材料配合割合：皮生地〔上新粉100、砂糖（上白糖）160、やまのいも80〕、あん〔つぶし練りあん100、食塩0.2〕

「くずまんじゅう」は、くず粉と砂糖に水を加え、半透明になるまで加熱した生地（くず種）に練りあんを包み、生地が透明になるように蒸し、桜の葉でくるんだものである。葛桜（くずざくら）とも呼ぶ。収載食品は、小豆こしあん入りとつぶしあん入りである。成分値は、原材料の配合割合と成分値に基づき計算により決定した。

製品部分割合：皮2、あん3

こしあん入りの原材料配合割合：皮生地〔砂糖（上白糖）200、じゃがいもでん粉100〕、あん〔並練りあん100、食塩0.2〕

つぶしあん入りの原材料配合割合：皮生地〔砂糖（上白糖）200、じゃがいもでん粉100〕、あん〔つぶし練りあん100、食塩0.2〕

「くりまんじゅう」は、小麦粉、鶏卵、砂糖等を用いた生地を細かく刻んだ蜜（みつ）漬け栗を混ぜたあんを包んで焼き、表面に艶（つや）出したものである。市販品の中には、白あんを

用いたものや、栗を全く用いず、表面を栗の皮のような色沢となるよう焼き上げたものもある。収載食品は、小豆こしあんあるいはあずきつぶしあんに蜜（みつ）漬けの栗を混ぜたあんを用いた製品である。成分値は、原材料の配合割合と成分値に基づき計算により決定した。

製品部分割合：皮1、あん2

こしあん入りの原材料配合割合：皮生地〔小麦粉（薄力1等）100、砂糖（上白糖）60、鶏卵（全卵）45、膨張剤1〕、あん〔中割あん95、くり甘露煮5〕

つぶしあん入りの原材料配合割合：皮生地〔小麦粉（薄力1等）100、砂糖（上白糖）60、鶏卵（全卵）45、膨張剤1〕、あん〔つぶし練りあん95、くり甘露煮5〕

「とうまんじゅう」は、加熱した平鍋に置いた丸型、胴型等の枠型に、小麦粉、鶏卵、砂糖等を用いた生地を入れて焼き、あんを丸めてから扁平につぶして乗せ、さらに生地を入れて、ひっくり返し、型に接触している側面には焼き色がつかないように焼いたものである。本成分表の「とうまんじゅう」は四国地方の同名の菓子〔黒砂糖に播り胡麻（すりごま）を混ぜたものをあんとしたもの〕とは異なる。収載食品は、小豆こしあん入りとつぶしあん入りである。成分値は、原材料の配合割合と成分値に基づき計算により決定した。

製品部分割合：皮4、あん5

こしあん入りの原材料配合割合：皮生地〔鶏卵（全卵）110、小麦粉（薄力1等）100、砂糖（上白糖）100、はちみつ10、みりん5〕、あん〔中割あん100〕

つぶしあん入りの原材料配合割合：皮生地〔鶏卵（全卵）110、小麦粉（薄力1等）100、砂糖（上白糖）100、はちみつ10、みりん5〕、あん〔つぶし練りあん100〕

「蒸しまんじゅう」は、砂糖を水に溶かし、膨張剤を混ぜた小麦粉を加えてこねた生地で練りあんを包み、蒸したもの〔薬（やく、くすり）まんじゅう〕あるいは、酒種に小麦粉を加えてこね、発酵させた生地練りあんを包み、蒸したもの（酒まんじゅう）である。春日まんじゅう、利久まんじゅう、そばまんじゅう等がある。生地に米粉を使ったもの（かるかんまんじゅう等）もある。収載食品は、最も基本的な薬まんじゅうの、小豆こしあん入りとつぶしあん入りである。成分値は、原材料の配合割合と成分値に基づき計算により決定した。

製品部分割合：皮1、あん2

こしあん入りの原材料配合割合：皮生地〔小麦粉（薄力1等）100、砂糖（上白糖）60、膨張剤1〕、あん〔並練りあん100、食塩0.2〕

つぶしあん入りの原材料配合割合：皮生地〔小麦粉（薄力1等）100、砂糖（上白糖）60、膨張剤1〕、あん〔つぶし練りあん100、食塩0.2〕

「中華まんじゅう」は、酵母を用いた小麦粉生地であん又は具を包み、蒸したものである。中華料理の包子（パオズ）である。収載した「あんまん」は、小豆こしあんあるいはつぶしあんにラード等を加えたあんを用いたものである。なお、「肉まん」は、関西地方では、豚まんという。成分値は、原材料の配合割合と成分値に基づき計算により決定した。

「あんまん」

製品部分割合：皮10、あん7

こしあん入りの原材料配合割合：皮生地〔小麦粉（薄力1等）200、小麦粉（強力1等）100、砂糖（上白糖）25、酵母0.7、食塩0.2〕、あん〔並練りあん250、ラード25、ごま25〕

つぶしあん入りの原材料配合割合：皮生地〔小麦粉（薄力1等）200、小麦粉（強力1等）100、砂糖（上白糖）25、酵母0.7、食塩0.2〕、あん〔つぶし練りあん250、ラード25、ごま25〕

「肉まん」

製品部分割合：皮10、具4.5

原材料配合割合：皮生地〔小麦粉（薄力1等）200、小麦粉（強力1等）100、砂糖（上白糖）25、酵母0.7、食塩0.2〕、具〔たまねぎ150、ぶたひき肉100、たけのこ100、長ねぎ70、キャベツ40、しいたけ15、しょうが6、砂糖（上白糖）5、しょうゆ4、食塩4、ごま油3〕

－もなか<最中>

－15036 こしあん入り

－15167 つぶしあん入り

「もなか」は、搗（つ）いた餅（もち）を、合わせ型で薄く焼いた最中（もなか）皮に、もなかあんを詰めたものである。なお、あんは、小豆つぶあん、白いんげんあん、栗入りあん、求肥（ぎゅうひ）入りあん等もある。収載食品は、成分表2015年版（七訂）の小豆こしあん入りに加え、新たにつぶしあん入りを収載した。成分値は、原材料の配合割合と成分値に基づき計算により決定した。

製品部分割合：皮1、あん9

こしあん入りの原材料配合割合：皮生地〔もち粉100〕、あん〔もなかあん100〕

つぶしあん入りの原材料配合割合：皮生地〔もち粉100〕、あん〔つぶし練りあん100〕

－15037 ゆべし<柚餅子>

「ゆべし」は、柚子（ゆず）の実をくりぬき、その中に果肉、もち米粉、うるち米粉、白みそ、しょうゆ、砂糖等を入れて蒸した丸ゆべしと、柚子の皮や果汁ともち米粉、うるち米粉、白みそ、砂糖等をまぜて蒸し、切り分けたものがある。クルミやゴマを加えた製品や柚子が入らない製品もある。本成分表では、くるみ入りのものを対象とした。成分値は、原材料の配合割合と成分値に基づき計算により決定した。

原材料配合割合：砂糖（赤ざら糖）140、砂糖（白ざら糖）120、上新粉100、くるみ24、しょうゆ20、みじん粉10、ゆず皮5

－ようかん <羊羹>

－15038 練りようかん<練り羊羹>

－15039 水ようかん<水羊羹>

－15040 蒸しようかん<蒸し羊羹>

「練りようかん」は、膨潤させた寒天を水と加熱して溶かし、砂糖、小豆こしあんを加えて加熱し、練りながら煮詰め、型あるいは筒に入れて固めたものである。小豆つぶしあん、白いんげんあん、栗入り等多様な製品もある。収載食品は、小豆こしあんの製品である。成分値は、原材料の配合割合と成分値に基づき計算により決定した。

原材料配合割合：砂糖（上白糖）100、こしあん65、水あめ6、角寒天1.5

「水ようかん」は、膨潤させた寒天を水と加熱して溶かし、砂糖、水あめ、練りあんを加えて練り、型に入れて冷却し、固めたものである。缶入りの製品を対象とした。なお、缶入りのものは、缶入りでないものに比べて水分含量が少ない傾向にある。あんの種類により多様な製品がある。収載食品は、最も基本的な小豆こしあんの製品である。成分値は、原材料の配合割合と成分値に基づき計算により決定した。

原材料配合割合：並練りあん400、砂糖（上白糖）100、水あめ6、角寒天4、食塩1.2

「蒸しようかん」は、練りあんに小麦粉及び水を加えて練った生地を、型に入れて蒸し、放冷後、切り分けたものである。使用する原材料により、栗蒸しようかん等種々のものがあるが、本成分表では、最も基本的なあずき並練りあんを用いたものを対象とした。成分値は、原材料の配合割合と成分値に基づき計算により決定した。

原材料配合割合：並練りあん100、砂糖（上白糖）15、小麦粉（薄力1等）9.3、食塩0.3

<和干菓子類>

和菓子のうち水分含量が20%未満のものを<和干菓子類>とした。

－15041 あめ玉<飴玉>

「あめ玉」は、砂糖と水あめを主原材料として煮詰めたものである。使用する副原材料により、種類が多い。砂糖以外の甘味料を用いた製品も多い。本成分表では、砂糖と水あめを用いる最も基本的な配合割合のものを対象とした。

なお、味の対比効果により甘味を強めるため、食塩を添加したのものもあるので、その旨、備考欄に記載した。成分値は、原材料の配合割合と成分値に基づき計算により決定した。

原材料配合割合：砂糖（上白糖）100、水あめ20

－15042 芋かりんとう<芋花林糖>

「芋かりんとう」は、さつまいもを短冊状に切って、油揚げした後、蜜（みつ）掛けしたものである。成分値は、原材料の配合割合と成分値に基づき計算により決定した。

原材料配合割合：さつまいも126、砂糖（上白糖）38、吸着した揚げ油（植物油）22

－15043 おこし<粗粒>

「おこし」は、米、アワなどをいったおこし種に、砂糖や水あめの蜜（みつ）を加熱して掛けて混ぜ、湿らせた木枠に入れて薄く延ばし、切り分けて冷ましたものである。全国各地で各種各様のものが造られているが、代表的なものとして、関東の米おこし、関西の粟おこし等がある。しかし、使用される主原材料はおこし種で、その粒度の違いのみである場合が多い。成分値は、原材料の配合割合と成分値に基づき計算により決定した。

原材料配合割合：おこし種125、砂糖（上白糖）100、水あめ25、植物油0.9、食塩0.6

－15044 おのろけ豆 <お惚気豆>

「おのろけ豆」は、いり落花生に衣（主に寒梅粉（もちごめを蒸して乾燥させ、粉にひいて晒（さら）したもの）をつけ、焙（ばい）焼した定番の豆菓子である。砂糖と塩味、砂糖と醤油味などの製品や海苔がまぶされた製品もある。収載食品は、砂糖と醤油味の食品である。成分値は、原材料の配合割合と成分値に基づき計算により決定した。

製品部分割合：ころも100、いり落花生35

原材料配合割合：ころも〔米粉100、砂糖（上白糖）5、食塩1.3〕

－かりんとう＜花林糖＞

－15045 黒

－15046 白

「かりんとう」は、小麦粉を主原料として、水、酵母等を加えて練った生地を棒状に成形し、油で揚げ、蜜掛けし、乾燥させたもの又はこれに風味原料を加えたものである。なお、野菜の乾燥粉末を小麦粉に加えた製品もある。成分値は、原材料の配合割合と成分値に基づき計算により決定した。

「黒かりんとう」

原材料配合割合：小麦粉（強力2等）100、黒砂糖40、砂糖（上白糖）30、吸着した揚げ油（植物油）19、炭酸アンモニウム1.6、酵母1.2

「白かりんとう」

原材料配合割合：小麦粉（強力2等）100、砂糖（上白糖）30、吸着した揚げ油（植物油）13、炭酸アンモニウム1.6、酵母1.2

－15047 ごかぼう ＜五家宝＞

「ごかぼう」は、おこし種に砂糖及び水あめで作った蜜を混ぜて円柱状に丸め、きな粉に砂糖、水あめで作った蜜を加えて混ぜた外皮でくるみ、きな粉を敷いた台上でころがしながら細い棒状に伸ばし、切ったものである。江戸時代上州の五箇村で作ったのが初めといわれこの名称で呼ばれる。成分値は、原材料の配合割合と成分値に基づき計算により決定した。

原材料配合割合：おこし種100、砂糖（上白糖）100、水あめ100、きな粉100

－小麦粉せんべい＜小麦粉煎餅＞

－15048 磯部せんべい＜磯部煎餅＞

－15049 かわらせんべい＜瓦煎餅＞

－15050 巻きせんべい＜巻き煎餅＞

－南部せんべい＜南部煎餅＞

－15051 ごま入り

－15052 落花生入り

せんべいは、一般に関西では小麦粉を用いたものを指すが、関東では米を用いたもの（米菓）も含めている場合が多い。本成分表では、小麦粉を用いたものを「小麦粉せんべい」とし、米を用いたものを「米菓」とした。

「磯部（いそべ）せんべい」は、砂糖及び食塩を磯部鉱泉（炭酸水素ナトリウムを含む食塩泉）に溶かし、炭酸アンモニウム、サラダ油、小麦粉を加えてこね、さらに鉱泉水を加えた生地を泡立てた卵白を加え、型に入れて焼いたものである。類似の製品に炭酸せんべい、温泉せんべい、湯せんべいがある。成分値は、原材料の配合割合と成分値に基づき計算により決定した。

原材料配合割合：小麦粉（薄力1等）100、砂糖（上白糖）100、食塩（鉱泉）2.5

「かわらせんべい」は、砂糖と鶏卵を混ぜ、水で溶かした重曹（炭酸水素ナトリウム）、水、小麦粉を加えてこね、さらに水を加えた生地を、型に入れて、直火で焼いたものである。最も一般的なせんべい類の一つである。成分値は、市販品の分析値に基づき決定した。

「巻きせんべい」は、小麦粉、砂糖、鶏卵を用いた生地を焼き、有平（あるへい）糖を芯（しん）にして巻いたものである。「有平巻き」ともよばれる。成分値は、原材料の配合割合と成分

値に基づき計算により決定した。

原材料配合割合：小麦粉（薄力1等）100、砂糖（上白糖）100、有平糖50、鶏卵（全卵）20、
膨張剤1

「南部せんべい」は、小麦粉と食塩を用いた生地を、ごま、落花生、くるみ等さまざまな原材料とともに、焼き型に入れて焼いたものである。盛岡市を中心とする南部地方で作られたのが始まりで、この名がある。成分値は、原材料の配合割合と成分値に基づき計算により決定した。

なお、せんべい汁用に焼いた「かやきせんべい」は、穀類に収載した。

「ごまいり」

原材料配合割合：小麦粉（薄力1等）100、ごま20、食塩1.2

「落花生入り」

原材料配合割合：小麦粉（薄力1等）100、落花生20、砂糖（上白糖）5、食塩1

－15053 しおがま<塩竈>

「しおがま」は、砂糖に水あめを溶かした液〔しとり蜜（みつ）〕を加え、みじん粉、ゆかり（しそ）を加え、木型に詰めて押し固めたものである。宮城県塩竈で作り始められたのでこの名称で呼ばれる。成分値は、原材料の配合割合と成分値に基づき計算により決定した。

原材料配合割合：砂糖（上白糖）100、みじん粉60、水あめ3、食塩2.6、ゆかり1.3

－ひなあられ<雛霰>

－15056 関西風

－15055 関東風

「ひなあられ」は、もち米を蒸し、乾燥させてから煎（い）った白丸種、もち米を蒸してから搗（つ）き、着色し、延ばして小さく切ってから乾燥し、煎った風船種、水に浸漬した大豆を煎って蜜（みつ）掛けした豆種を混ぜ合わせたものである。「ひなあられ」については、主体となるあられ部分は、関東ではでん粉を、関西では米を用いて造られる。また、いり大豆、甘納豆の混合割合も異なる。このため、本成分表では、「ひなあられ」を「関東風」と「関西風」に分別して収載した。成分値は、原材料の配合割合と成分値に基づき計算により決定した。

「関西風」

原材料配合割合：あられ100

「関東風」

原材料配合割合：あられ88、甘納豆6、いり大豆6

－米菓

－15057 揚げせんべい<揚げ煎餅>

－15058 甘辛せんべい<甘辛煎餅>

－15059 あられ<霰>

－15060 しょうゆせんべい<醤油煎餅>

「米菓」は、もち米を原料とするあられ類及びうるち米を原料とするせんべい類の総称である。

「揚げせんべい」は、水に浸漬したうるち米を製粉し、蒸しながら練った餅状の生地を板状に延ばして型抜きして乾燥し、油で揚げ、食塩をまぶしたものである。成分値は、ヨウ素、セレン、クロム、モリブデン及びビオチンは分析値に基づき、それ以外は原材料の配合割合と成分値に基づき計算により決定した。

原材料配合割合：上新粉（水分6%）100、吸着した揚げ油（植物油）20、食塩1.5

「甘辛せんべい」は、水に浸漬したうるち米を製粉し、蒸しながら練った餅状の生地を板状に延ばして型抜きして乾燥し、焼いて砂糖を含む調味液を塗布したり、ざらめ糖をまぶしたものである。「ざらめせんべい」とも呼ばれる。成分値は、原材料の配合割合と成分値に基づき計算により決定した。

原材料配合割合：上新粉（水分6%）100、砂糖（上白糖）10、しょうゆ9

「あられ」は、もち米から作った餅を硬化させてから切断し、乾燥した後、焼き上げ、調味料を塗布したものである。成分値は、ヨウ素、セレン、クロム、モリブデン及びビオチンは分析値に基づき、それ以外は原材料の配合割合と成分値に基づき計算により決定した。

原材料配合割合：もち（水分6%）100、しょうゆ12

「しょうゆせんべい」は、水に浸漬したうるち米を製粉し、蒸しながら練った餅状の生地板状に延ばして型抜きして乾燥し、焼いてしょうゆを主体とする調味液を塗り、さらに焼き上げたものである。成分値は、ヨウ素、セレン、クロム、モリブデン及びビオチンは分析値に基づき、それ以外は市販品の分析値に基づき決定した。

ーボーロ

ー15061 ボーロ、小粒

ー15062 そばボーロ<蕎麦ボーロ>

「ボーロ、小粒」は、砂糖と鶏卵を混ぜ、でん粉を加えた生地を成形後、鉄板に並べて焼いたポルトガル伝来の丸く小さい菓子である。ボーロはポルトガル語ではケーキなど菓子類の総称である。日本では、ボーロは、たまごボーロ、乳（ちち）ボーロ、衛生ボーロ、栄養ボーロ等の呼び名がある。乳幼児用として、カルシウム、ビタミン類を添加したものも多いので、その旨備考欄に記載した。成分値は、原材料の配合割合と成分値に基づき計算により決定した。

原材料配合割合：じゃがいもでん粉100、砂糖（上白糖）100、鶏卵（全卵）40

「そばボーロ」は、砂糖と鶏卵を混ぜ、水あめ、砂糖、水に溶かした重曹（炭酸水素ナトリウム）を加えて混ぜ、小麦粉、そば粉を加えてこねた生地を、薄く延ばして型抜きし、焼いたものである。成分値は、原材料の配合割合と成分値に基づき計算により決定した。

原材料配合割合：小麦粉（薄力1等）70、砂糖（上白糖）70、鶏卵（全卵）40、そば粉（全層粉）20、水あめ7、はちみつ5、重曹（炭酸水素ナトリウム）0.6

ー15063 松風

「松風」は、小麦粉、砂糖、水あめ等をこねた生地を平らにならし、けしの実をふりかけて焼き、熱いうちに切ったものである。成分値は、原材料の配合割合と成分値に基づき計算により決定した。お菓子の裏を返すと表に比べ寂しいため、寂しいの意味で「松風」の名称がついたといわれる。

原材料配合割合：小麦粉（薄力1等）100、砂糖（上白糖）100、水あめ12、炭酸アンモニウム0.4、重曹（炭酸水素ナトリウム）0.2

ー15064 みしま豆<三嶋豆>

「みしま豆」は、大豆を煎（い）り、砂糖で衣掛けしたものである。成分値は、原材料の配合割合と成分値に基づき計算により決定した。

原材料配合割合：砂糖（上白糖）200、いり大豆100

－15065 八つ橋

「八つ橋」は、上新粉で作った生地を蒸し、砂糖、はちみつ、桂皮末等を加えて練り、薄く延ばして大豆粉、桂皮末等をまぶし、短冊状に切った後、平鍋で両面を焼き、熱いうちに型に入れて樋（とい）の形に湾曲させたものである。成分値は、原材料の配合割合と成分値に基づき計算により決定した。なお、焼く前の製品である生八つ橋は、和生菓子に収載している。

原材料配合割合：米粉100、砂糖（上白糖）100

－らくがん<落雁>

－15066 らくがん<落雁>

－15067 麦らくがん<麦落雁>

－15068 もろこしらくがん<諸越落雁>

「らくがん」は、砂糖に水あめを溶かした液〔しとり蜜（みつ）〕あるいは水を加え、穀粉種を加えて混ぜ、木型に詰めて成型し、取り出して乾燥させたものである。みじん粉を用いた「らくがん」、麦こがしを用いた「麦らくがん」、小豆粉又は小豆さらしあんを用いた「もろこしらくがん」を収載した。成分値は、原材料の配合割合と成分値に基づき計算により決定した。

「らくがん」

原材料配合割合：砂糖（上白糖）100、みじん粉54、じゃがいもでん粉13、水あめ3

「麦らくがん」

原材料配合割合：砂糖（上白糖）100、麦こがし60、みじん粉10、水あめ3

「もろこしらくがん」

原材料配合割合：砂糖（上白糖）100、小豆さらしあん40、もち粉10、水あめ3、食塩0.5

<菓子パン類>

－15125 揚げパン

－あんパン<餡パン>

－15069 こしあん入り

－15168 つぶしあん入り

－薄皮タイプ

－15126 こしあん入り

－15169 つぶしあん入り

－カレーパン

－15127 皮及び具

－15128 皮のみ

－15129 具のみ

－15181 菓子パン、あんなし

－クリームパン

－15070 クリームパン

－15130 薄皮タイプ

－15071 ジャムパン

－15072 チョココロネ

－15131 チョコパン、薄皮タイプ

ー15132 メロンパン

菓子パンは、砂糖を多く含むパン生地を用いたパンで、我が国独特の食品と考えられるものである。パン類は、品質表示基準⁵⁾では、「食パン」、「菓子パン」及び「その他のパン」に分類される。成分表2015年版（七訂）の収載食品に加え、新たに、あんパン＜餡パン＞の「つぶしあん入り」、「薄皮タイプ、つぶしあん入り」及び「菓子パン、あんなし」を収載した。

「揚げパン」は学校給食用の揚げパンである。砂糖入りきな粉、砂糖入りココア、砂糖入り抹茶をかけて提供される場合もあるが、揚げパンの成分値のみを収載した。成分値は、全国の5か所の給食用パンを試料とし分析値に基づき決定した。

「菓子パン、あんなし」は、菓子パン類のパンの部分である。なお、「菓子パン、あんなし」の原材料配合割合は別表に示した。

「あんパン」の「こしあん入り」及び「つぶしあん入り」、「あんパン、薄皮タイプ」の「こしあん入り」及び「つぶしあん入り」、「菓子パン、あんなし」、「クリームパン」、「クリームパン、薄皮タイプ」、「ジャムパン」、「チョココロネ」及び「チョコパン、薄皮タイプ」の成分値は、それぞれ原材料の配合割合と成分値に基づき計算により決定した。

「カレーパン、皮及び具」の成分値は、皮及び具の部分割合と成分値に基づき計算により決定した。「カレーパン、皮のみ」、「カレーパン、具のみ」及び「メロンパン」の成分値は、それぞれの市販品の分析値に基づき決定した。

成分値を計算した各パンの製品部分割合は、以下のとおりである。

「あんパン」：「菓子パン、あんなし」10、並練りあん7

「あんパン」：「菓子パン、あんなし」10、つぶし練りあん7

「あんパン 薄皮タイプ」：「菓子パン、あんなし」22、並練りあん78

「あんパン 薄皮タイプ」：「菓子パン、あんなし」22、つぶし練りあん78

「クリームパン」：「菓子パン、あんなし」5、カスタードクリーム3

「クリームパン 薄皮タイプ」：「菓子パン、あんなし」31、カスタードクリーム69

「ジャムパン」：「菓子パン、あんなし」5、いちごジャム（高糖度）3

「チョココロネ」：「菓子パン、あんなし」5、チョコクリーム4

「チョコパン、薄皮タイプ」：「菓子パン、あんなし」31、チョコクリーム69

計算に用いたクリームパン用の「カスタードクリーム」及び「チョココロネ」及び「チョコパン」用の「チョコクリーム」は、菓子類のその他、に収載している。

なお、あんパンは、関東では小豆つぶしあん、関西では小豆こしあんの流通量が多い。

また、「食パン」、「コッペパン」、「乾パン」、「フランスパン」、「ライ麦パン」、「ぶどうパン」、「ロールパン」及び「クロワッサン」は、穀類に収載した。

別表 菓子パンあんなし、デニッシュペストリーの原材料配合割合

	菓子パン	デニッシュ ペストリー アメリカン タイプ	デニッシュ ペストリー デンマーク タイプ
強力粉 1 等	100	80	70
ライ麦粉		20	30
パン酵母 圧搾酵母（生イースト）	3.5	7	6
食塩	0.8	1.5	0.8
砂糖（上白糖）	25	15	6
ショートニング	8	10	5
コンバウンドマーガリン		10	
ロールイン油脂		50	80
脱脂粉乳	2	3	
鶏卵（全卵）	15	20	30
水	50	40	30

<ケーキ・ペストリー類>

－15073 シュークリーム

「シュークリーム」は、シュー皮（シューパフ）にカスタードクリームあるいはホイップクリームを詰めたものである。成分値は、カスタードクリームを詰めたものを対象とし、原材料の配合割合と成分値に基づき計算により決定した。

製品部分割合：皮1、カスタードクリーム5

原材料配合割合：皮生地〔鶏卵（全卵）162、小麦粉（薄力1等）100、水100、有塩バター80、砂糖（上白糖）3.5、食塩0.7〕

－15074 スポンジケーキ

「スポンジケーキ」は、小麦粉、鶏卵、砂糖を主原料とし、卵の起泡性を利用して焼き上げたものである。成分値は次の配合により調製した製品の分析値に基づき決定した。

原材料配合割合：小麦粉（薄力1等）100、鶏卵（全卵）150、砂糖（上白糖）100、無塩バター10、水10

－ショートケーキ

－15075 果実なし

－15170 いちご

「ショートケーキ」は、スポンジケーキにクリームを挟み、表面にもクリームを塗り、挟んだホイップクリームや表面のホイップクリームの上にいちご等を載せた製品が一般的である。製品の名称は用いた果物の名前を加えたものが多い。製品によりホイップクリーム（乳脂肪製品、乳脂肪・植物性脂肪製品、植物性脂肪製品）の種類と量、果実の種類等が異なる。記載食品は、成分表2015年版（七訂）の、スポンジとホイップクリームのみ製品に加え、新たにいちごのショートケーキを記載した。成分値は、「スポンジケーキ（15074）」及び「ホイップクリーム 乳脂肪・植物性脂肪（13018）」の成分値に基づき計算により決定した。

果実なしの製品部分割合：スポンジケーキ3、ホイップクリーム（乳脂肪・植物性脂肪）1

いちごのショートケーキの製品部分割合：スポンジケーキ3、ホイップクリーム（乳脂肪・植物性脂肪）1：イチゴ1

－15133 タルト（洋菓子）

「タルト（洋菓子）」は、パイ生地やビスケット生地の上に、ホイップクリームやカスタードクリーム、果実やナッツを載せた菓子である。パイのように表面を覆わないのが特徴である。収載食品はいちごタルトである。成分値は、原材料の配合割合と成分値に基づき計算により決定した。

製品部分割合¹⁾：タルト22.5、スポンジケーキ19.6、その他（カスタードクリーム等）54.9

原材料配合割合¹⁾：いちご31.9、ワインゼリー2.4、ホイップクリーム6.3、カスタードクリーム14.2、スポンジケーキ19.6、タルト生地25.5（ハードビスケット17、無塩バター8.5）

－チーズケーキ

－15134 ベイクドチーズケーキ

－15135 レアチーズケーキ

「ベイクドチーズケーキ」は、クリームチーズ、卵、砂糖、小麦粉、レモン汁を原料としオーブンで焼いた製品である。成分値は、原材料の配合割合と成分値に基づき計算により決定した。

原材料配合割合¹⁾：クリームチーズ200、鶏卵100、砂糖（上白糖）60、小麦粉（薄力1等）25、レモン果汁14

「レアチーズケーキ」は、クリームチーズ、生クリーム、プレーンヨーグルト、ビスケット、砂糖、バター、レモン汁、粉ゼラチン等を原料とし冷却して固めた製品である。成分値は、原材料の配合割合と成分値に基づき計算により決定した。

原材料配合割合¹⁾：クリームチーズ200、生クリーム130、プレーンヨーグルト（全脂無糖）100、ビスケット（ハード）85、砂糖（上白糖）55、有塩バター47.5、水47.5、レモン果汁19.5、鶏卵（卵白）12.5、粉ゼラチン6.5、キュラソー2.5

－デニッシュペストリー

－15182 アメリカンタイプ プレーン

－15076 デンマークタイプ プレーン

－15183 アメリカンタイプ あん入り こしあん

－15184 アメリカンタイプ あん入り つぶしあん

－15171 デンマークタイプ あん入り こしあん

－15172 デンマークタイプ あん入り つぶしあん

－15185 アメリカンタイプ あん入り カスタードクリーム

－15173 デンマークタイプ あん入り カスタードクリーム

「デニッシュペストリー」は、デニッシュとも呼ばれ、砂糖を多く含む生地に油脂をのせ、折り込みながら成形して焼いたものである。デニッシュはデンマーク風という意である。従来のデニッシュは、プレーンから「デンマークタイプ」に名称変更し、新たに「アメリカンタイプ」を収載した。「アメリカンタイプ」は、層が壊れなにくいように、油脂量を減らした工業的な製

品であり、量販店で販売されている食品である。小豆あん（こしあん、つぶしあん）、カスタードクリーム等を包んだ製品もある。収載食品はあんを包んでいないプレーンのアメリカンタイプとデンマークタイプ、新たに、両者のあん及びクリーム入りの製品を収載した。成分値は、原材料の配合割合と成分値に基づき計算により決定した。

あん入り、こしあんの原材料配合割合：デニッシュペストリープレーン10：並練りあん7

あん入り、つぶしあんの原材料配合割合：デニッシュペストリープレーン10：つぶし練りあん7

あん入り、カスタードクリームの原材料配合割合：デニッシュペストリープレーン5：カスタードクリーム3

なお、デニッシュペストリーのアメリカンタイプ及びデンマークタイプのプレーンの原材料配合割合を別表に示した。

ードーナッツ

ーイーストドーナッツ

ー15077 プレーン

ーあん入り

ー15174 こしあん

ー15175 つぶしあん

ー15176 カスタードクリーム

ーケーキドーナッツ

ー15078 プレーン

ーあん入り

ー15177 こしあん

ー15178 つぶしあん

ー15179 カスタードクリーム

「ドーナッツ」は、生地として小麦粉、バター（又はショートニング）、鶏卵（全卵）及び砂糖を用い、イーストを用いて発酵させる「イーストドーナッツ」と、膨張剤を用いる「ケーキドーナッツ」に分類される。また、生地には砂糖を用いず、油で揚げた後で仕上げに砂糖を用いるフレンチタイプのものがある。さらに、出来上がったドーナッツにチョコレートクリーム等を挟んだり、チョコレート等を塗った製品もある。収載食品は、「イーストドーナッツ」、「ケーキドーナッツ」共に、成分表2015年版（七訂）の生地に砂糖を加えただけで、何も挟んだり塗ったりしないプレーンな製品に加え、アードーナッツ（こしあん、つぶしあん、及びカスタードクリーム）をそれぞれ新たに収載した。成分値は、それぞれ原材料の配合割合と成分値に基づき計算により決定した。

「イーストドーナッツ」

プレーンの原材料配合割合：小麦粉（強力1等）75、吸着した揚げ油（植物油）29、小麦粉（薄力1等）25、砂糖（上白糖）14、ショートニング10、鶏卵（全卵）10、脱脂粉乳6、酵母3、食塩1.5

あん入り、こしあんの原材料配合割合：イーストドーナッツプレーン10、並練りあん7

あん入り、つぶしあんの原材料配合割合：イーストドーナッツプレーン10、つぶし練

りあん7

あん入り、カスタードクリーム of 原材料配合割合：イーストドーナツプレーン5、カスタードクリーム3

「ケーキドーナツ」

プレーンの原材料配合割合：小麦粉（薄力1等）100、鶏卵（全卵）50、砂糖（上白糖）50、牛乳20、ショートニング10、吸着した揚げ油（植物油）7.3、膨張剤1、食塩0.5

あん入り、こしあんの原材料配合割合：ケーキドーナツプレーン10、並練りあん7

あん入り、つぶしあんの原材料配合割合：ケーキドーナツプレーン10、つぶし練りあん7

あん入り、カスタードクリーム of 原材料配合割合：ケーキドーナツプレーン5、カスタードクリーム3

ーパイ

ー15079 パイ皮

ー15080 アップルパイ

ー15081 ミートパイ

「パイ皮」は、小麦粉と食塩を混合し、バター（又はショートニング）を入れて軽く合わせ、水を加えて軽く練った生地を折りたたみ、焼き上げたものである。パイ皮のバターの入れ方により折込式（フランス式）、練りこみ式（米国式）がある。両者の成分が大きくことなるわけではない。成分値は、次の配合割合により調製した試料の分析値に基づき決定した。

原材料配合割合：水55、小麦粉（強力1等）50、小麦粉（薄力1等）50、ショートニング50、食塩2

「アップルパイ」は、アメリカンパイ（練りパイ）生地に甘煮りんごをのせ、又は更にその上に切れ目を入れた生地をのせて、焼いたものである。成分値は、原材料の配合割合と成分値に基づき計算により決定した。なお、チェリーパイ、チョコレートパイ、クリームパイ等の成分量は、その製品の部分割合を計量し、原材料を成分値を用いて計算できる。その場合は「パイ皮」の成分値を用いることができる。

製品部分割合：パイ皮1、甘煮りんご1

原材料配合割合：甘煮りんご〔りんご100、砂糖（上白糖）80〕

「ミートパイ」は、ひき肉とたまねぎをトマトソースと食塩で調味したフィリングをアメリカンパイ生地で包み、焼いたものである。成分値は、原材料の配合割合と成分値に基づき計算により決定した。

製品部分割合：パイ皮8、フィリング2

原材料配合割合：フィリング（ひき肉20、たまねぎ10、にんじん10、トマトソース5、食塩0.5）

ー15082 バターケーキ

「バターケーキ」は、原材料の小麦粉、鶏卵及び砂糖の割合が同量の製品で、パウンドケーキとも呼ばれる。マドレーヌもバターケーキに含まれる。一方、フィナンシェは、外観はバターケーキによく似ているが小麦粉の半量がアーモンドパウダーであるため成分量は異なっている。成分値は、原材料の配合割合と成分値に基づき計算により決定した。

原材料配合割合：小麦粉（薄力1等）25、鶏卵（全卵）25、砂糖（上白糖）25、有塩バター
25

－15083 ホットケーキ

「ホットケーキ」は、ホットケーキ用プレミックス粉で作ったゆるめの生地を円形に焼き上げたものである。成分値は、原材料の配合割合と成分値に基づき計算により決定した。

原材料配合割合：ホットケーキ用プレミックス粉200、牛乳145、鶏卵（全卵）50

－ワッフル

－15084 カスタードクリーム入り

－15085 ジャム入り

「ワッフル」は、小麦粉、砂糖、バター（又はショートニング）、牛乳、鶏卵からなる生地を型に入れて焼き、カスタードクリーム又はジャムをはさみ込んだものである。収載食品は、カスタードクリーム及びジャムを用いた製品である。成分値は、それぞれ原材料の配合割合と成分値に基づき計算により決定した。

「カスタードクリーム入り」

製品部分割合：皮1、カスタードクリーム1

原材料配合割合：皮生地〔小麦粉（薄力1等）100、牛乳100、鶏卵（全卵）50、砂糖（上白糖）15、ショートニング5、膨張剤1〕

「ジャム入り」

製品部分割合：皮1、いちごジャム（高糖度）1

原材料配合割合：皮生地〔小麦粉（薄力1等）100、牛乳100、鶏卵（全卵）50、砂糖（上白糖）15、ショートニング5、膨張剤1〕

<デザート菓子類>

－15086 カスタードプリン

「カスタードプリン」は、鶏卵に砂糖を加え、加熱した牛乳を混ぜた液を型に入れ、蒸し焼きにしたものである。成分値は、次の配合により調製した試料の分析値に基づき決定した。

原材料配合割合：牛乳250、鶏卵（全卵）125、砂糖（上白糖）45

大量に流通している冷やして固めたプリンは、砂糖、ぶどう糖果糖液糖、乳製品、植物油、水あめ、デキストリン、でん粉、卵黄粉末、食塩、ゲル化剤（増粘多糖類）、香料、乳化剤、pH調整剤等を含み、収載食品とは異なる食品である。

－15136 牛乳寒天

「牛乳寒天（ぎゅうにゅうかんてん）」は、ミルク寒天、牛乳ようかん等ともよばれる。牛乳に砂糖を加え寒天で固めた製品である。杏仁豆腐（あんにんどうふ）は、牛乳寒天に杏仁（杏の種子にある仁）をすり鉢で潰し水を加え成分を抽出した液を加えたものである。また、杏仁と似た香りを持つアーモンドエッセンスやアマレット（アーモンドの香りのリキュール）を牛乳寒天に加えた製品もある。牛乳寒天及び杏仁豆腐は、寒天の量により硬さが異なる製品がある。成分値は、牛乳寒天の原材料の配合割合と成分値に基づき計算により決定した。

原材料配合割合¹⁾：水200、牛乳100、砂糖（上白糖）30、粉寒天1.8

－ゼリー

－15087 オレンジ

－15088 コーヒー

－15089 ミルク

－15090 ワイン

「ゼリー」は、果汁等に凝固剤として寒天、ゼラチン、ペクチン、カラギーナン等を加え、溶かしてから固めたものであるが、凝固剤としてゼラチンを用いたものを収載した。市販品はカラギーナンを用いたものが多い。「オレンジ」、「コーヒー」、「ミルク」及び「ワイン」の4種に分けて収載した。ゼラチン割合の多少により硬さが異なる製品がある。収載食品は少し揺れる程度の硬さである。成分値は、いずれも原材料の配合割合と成分値に基づき計算により決定した。

「オレンジ」

原材料配合割合¹⁾：バレンシアオレンジジュース（濃縮還元）300、砂糖（上白糖）30、粉ゼラチン5

「コーヒー」

原材料配合割合¹⁾：水300、砂糖（上白糖）30、粉ゼラチン5、インスタントコーヒー4

「ミルク」

原材料配合割合¹⁾：牛乳400、砂糖（上白糖）40、粉ゼラチン5

「ワイン」

原材料配合割合¹⁾：水115、砂糖（グラニュー糖）20、赤ぶどう酒15、粉ゼラチン3

－15091 ババロア

「ババロア」は、牛乳に砂糖を加えて加熱し、卵黄、砂糖、ゼラチンを混ぜたものに加えて放冷し、泡立てた生クリームを混ぜ、型に入れて冷却し、固めたものである。成分値は、原材料の配合割合と成分値に基づき計算により決定した。

原材料配合割合：牛乳150、生クリーム60、砂糖（グラニュー糖）60、鶏卵（卵黄）40、水30、粉ゼラチン6

－15142 こんにゃくゼリー

「こんにゃくゼリー」は、異性化液糖、果汁等にこんにゃく粉（精粉）等を加えて製造したもので、ゼリーに比べて弾力と粘性に富むものである。市販品のぶどう味、リンゴ味、白桃味、パイナップル味、ピンクグレープフルーツ味、マンゴー味、トマト味等を試料とした。成分値は、分析値に基づき決定した。

<ビスケット類>

－15092 ウエハース

－15141 ウエハース、クリーム入り

「ウエハース」は、砂糖、鶏卵、粉乳、膨張剤等を水と混合し、小麦粉を加えて練った生地を、焼き型に入れ、薄板状に焼いたものである。成分値は、市販品の分析値に基づき決定した。乳幼児用として、カルシウム、ビタミン類を添加したものもあるので、その旨備考欄に記載した。

「ウエハース、クリーム入り」の成分値は、原材料の配合割合と成分値に基づき計算により決定した。

クリーム入りの原材料配合割合：ウエハース100、砂糖（上白糖）15、ショートニング15

－クラッカー

－15093 オイルスプレークラッカー

－15094 ソーダクラッカー

「クラッカー」は、酵母を用いて発酵させた小麦粉生地を薄く延ばして積層し、型抜きして焼いたものである。

「オイルスプレークラッカー」は、小麦粉、ショートニング、食塩、イースト、膨張剤を混合し、発酵させた生地を薄く延ばして積層し、型抜きして焼いたものに、融かした植物性油脂をスプレーしたものである。成分値は、市販品の分析値に基づき決定した。

「ソーダクラッカー」は、小麦粉、ショートニング、食塩、イースト、膨張剤を混合し、発酵させた生地を薄く延ばして積層し、型抜きして焼いたものである。成分値は、市販品の分析値に基づき決定した。

－15095 サブレ

「サブレ」は、フランスのノルマンジー地方が起源のバタークッキーである。フランス語で「砂をまぶした」という意味で、サクサクした歯ごたえで噛むと砂のように壊れるのでこの名称がついたといわれる。小麦粉、油脂、鶏卵、砂糖を混ぜ、膨張剤は使用せず（そのためサクサクする）、型抜きし、焼き上げたものである（グラニュー糖をまぶして焼き上げたものもある）。成分値は、原材料の配合割合と成分値に基づき計算により決定した。

原材料配合割合：小麦粉（薄力1等）110、砂糖（上白糖）70、ショートニング30、鶏卵（全卵）30

－15054 中華風クッキー

「中華風クッキー」は、油脂としてラードを用いたものである。成分値は、原材料の配合割合と成分値に基づき計算により決定した。

原材料配合割合：小麦粉（薄力1等）100、砂糖（上白糖）70、ラード65、鶏卵（全卵）30、膨張剤1、食塩0.3

－ビスケット

－15097 ハードビスケット

－15098 ソフトビスケット

「ビスケット」は、小麦粉、砂糖、油脂、食塩、粉乳、膨張剤等を混合した生地を焼いたものである。代表的な洋菓子の1つで、16世紀にポルトガル人によりもたらされた。

「ビスケット」は、「ハードビスケット」と「ソフトビスケット」に区分され、「ソフトビスケット」は、一般にはクッキーと呼ばれている。

「ハードビスケット」は、原材料を混合して練った生地を折りたたみ、シート状に圧延し、型抜きをして焼いたものである。生地に含まれる水分や膨張剤から発生したガスが揮散し易いように、針穴を付ける。成分値は、市販品の分析値に基づき決定した。乳幼児用として、カルシウム、ビタミン類を添加したものもあるので、その旨備考欄に記載した。

「ソフトビスケット」は、砂糖、油脂等を混合し、鶏卵、水に溶かした食塩、膨張剤を加えて乳化させ、さらに小麦粉を加えて混合した生地を成型し、焼いたものである。ビスケット類の表示に関する公正競争規約⁶⁾に基づく同規約の施行規則におけるクッキー（手作り風で、糖分、脂肪分の合計が質量百分比で40%以上のもの）の規定に合致するものもソフトビスケットに含めている。成分値は、市販品の分析値に基づき決定した。

－15099 プレッツェル

「プレッツェル」は、ドイツ発祥の焼き菓子である。ビスケット生地を紐を結んだ形や棒状に成型し、アルカリ液に浸漬した後、食塩を振りかけて、焼いたものである。成分値は、市販品の分析値に基づき決定した。なお、プレッツェル型のパンも市販されているが、これとは異なる。

－15096 リーフパイ

「リーフパイ」は、小麦粉を主体とした層と油脂の層を交互に折りたたんで成形し、砂糖等をふりかけて軽く焼き上げたものである。パルミエも同類の食品である。成分値は、原材料の配合割合と成分値に基づき計算により決定した。

原材料配合割合：小麦粉（薄力1等）100、ショートニング50、砂糖（上白糖）5、食塩0.2

－15100 ロシアケーキ

「ロシアケーキ」は、ビスケット生地の上に、マカロン生地を搾り、焼いた後、ゼリージャム、マーマレード等で飾ったものである。成分値は、原材料の配合割合と成分値に基づき計算により決定した。

なお、マカロンとは、ピーナッツ、アーモンド等の種実類を煎（い）ってつぶしたものに、砂糖を加えて再度焼き上げたものである。

製品部分割合：ビスケット4、マカロン2、クリーム1

原材料配合割合：ビスケット〔小麦粉（薄力1等）60、砂糖（上白糖）20、ショートニング18.5、全粉乳1.2、食塩0.7、膨張剤0.3〕、マカロン〔砂糖（粉糖）90、鶏卵（卵白）45、アーモンド45〕、クリーム〔ショートニング100、砂糖（上白糖）100〕

<スナック類>

－15101 小麦粉あられ

「小麦粉あられ」は、小麦粉に水を加え、加熱しながら練った生地を、成形、乾燥し、焙（ばい）焼するか油で揚げたものである。成分値は、原材料の配合割合と成分値に基づき計算により決定した。

原材料配合割合：小麦粉（薄力1等）100、ショートニング20、食塩2

－15102 コーンスナック

「コーンスナック」は、コーングリッツを主原料とした生地を、エクストルーダで押し出して、膨張させ、乾燥、調味したものである。成分値は、市販品の分析値に基づき決定した。

－ポテトチップス

－15103 ポテトチップス

－15104 成形ポテトチップス

「ポテトチップス」は、じゃがいもを水洗、剥（はく）皮、薄切り後、油で揚げ、調味したものである。じゃがいもの薄切りを原料としたものや乾燥マッシュポテト等を原料として成形したものがあられる。成分値は分析値に基づき決定した。

「成形ポテトチップス」は、乾燥マッシュポテト、ショートニング、安定剤等を混合、加熱した生地を圧延、成形後、油で揚げ、調味したものである。成分値は、分析値に基づき決定した。

<キャンデー類>

<キャンデー類>は、砂糖と水あめを主原料とした菓子類の総称で、糖液を煮詰める温度で類別すると、低温で煮詰めるソフトキャンデーと高温で煮詰めるハードキャンデーに分類される。

－15109 かわり玉

「かわり玉」は、砂糖を核として、煮詰めて着色した砂糖液を幾重にも被覆、乾燥したものである。成分値は、原材料の配合割合と成分値に基づき計算により決定した。

原材料配合割合：砂糖（上白糖）100

－15105 キャラメル

「キャラメル」は、砂糖と水あめを加熱しながら攪拌（かくはん）し、練乳、小麦粉、ショートニング等を混合し、比較的低温（120～125℃）で煮詰め、香料を加え、冷却、圧延、切断したもので、ソフトキャンデーに属する。成分値は、市販品の分析値に基づき決定した。

－15107 ゼリーキャンデー

「ゼリーキャンデー」は、砂糖と水あめを主原料として、ゼラチン、ペクチン、寒天等の凝固剤で固めたものである。成分値は、原材料の配合割合と成分値に基づき計算により決定した。

原材料配合割合：水あめ300、砂糖（上白糖）100、角寒天5

－15108 ゼリービーンズ

「ゼリービーンズ」は、水あめ、砂糖、でん粉等を主原材料としてゼリーを作り、これを粉糖と糖液（主原材料：砂糖、アラビアガム等）で交互に被覆、乾燥したものである。成分値は、原材料の配合割合と成分値に基づき計算により決定した。

製品部分割合：糖衣5、ゼリー6

原材料配合割合：糖衣部〔砂糖（上白糖）100、アラビアガム少々〕、ゼリー部〔水あめ200、砂糖（上白糖）100、じゃがいもでん粉90、角寒天9〕

－15110 ドロップ

「ドロップ」は、砂糖を水に溶解加熱し、水あめを加え、高温（約145℃）で煮詰め、冷却し、酸味料、色素、香料を加え、成型したもので、ハードキャンデーに分類される。成分値は、原材料の配合割合と成分値に基づき計算により決定した。

原材料配合割合：砂糖（上白糖）55、水あめ45

－15111 バタースコッチ

「バタースコッチ」は、主原材料の砂糖、水あめ、バターを配合し、水を加えて混合しながら煮詰め、冷却、切断したもので、ハードキャンデーに分類される。成分値は、原材料の配合割合と成分値に基づき計算により決定した。

原材料配合割合：砂糖（上白糖）100、水あめ20、バター10、食塩0.5

－15112 ブリットル

「ブリットル」は、少量の水に砂糖、水あめを溶解加熱し、油脂や練乳を加えて煮詰め、落花生を加え、少量の重曹（炭酸水素ナトリウム）を加えて気泡を抱き込ませ、冷却、圧延、成型したもので、ハードキャンデーに分類される。成分値は、原材料の配合割合と成分値に基づき計算により決定した。

原材料配合割合：いり落花生150、砂糖（上白糖）100、水あめ50、ショートニング5、食塩0.4、重曹（炭酸水素ナトリウム）0.2

－15113 マシュマロ

「マシュマロ」は、砂糖、水あめを加熱溶解し、泡立てたゼラチンを加え、攪拌（かくはん）して空気を抱き込ませ、成形し、でん粉型中で放冷、乾燥させたもので、ソフトキャンデーに分

類される。成分値は、原材料の配合割合と成分値に基づき計算により決定した。

原材料配合割合：砂糖（上白糖）55、水あめ50、水20、粉ゼラチン3

－15106 ラムネ

「ラムネ」は、一般には砂糖が主原料で、これに結合剤等を少量混合したものを、打錠機で圧縮成型したものである。成分値は、分析値に基づき決定した。

<チョコレート類>

チョコレートは、カカオマス、カカオバター、砂糖、粉乳等を磨砕、微粒化、精練、調温、成型、熟成したものである。チョコレート類の表示に関する公正競争規約⁷⁾が定められている。チョコレートは、カカオマスに砂糖を加えたスイートチョコレートと、さらに乳製品を加えたミルクチョコレートに大別される。

－15137 アーモンドチョコレート

「アーモンドチョコレート」は、アーモンドをチョコレートで包んだ菓子である。成分値は、原材料の配合割合と成分値に基づき計算により決定した。

製品部分割合：ミルクチョコレート27、アーモンド（いり）15

－15114 カバーリングチョコレート

「カバーリングチョコレート」は、ビスケットをチョコレートで被覆したものである。成分値は、原材料の配合割合と成分値に基づき計算により決定した

製品部分割合：ミルクチョコレート3、ビスケット2

原材料配合割合：ビスケット〔小麦粉（薄力1等）69、砂糖（粉糖）16、ショートニング10、全粉乳1.8、食塩0.5、膨張剤0.4〕

－15115 ホワイトチョコレート

「ホワイトチョコレート」は、カカオマスを用いず、カカオバター、粉糖及び粉乳を原料としたものである。成分値は、市販品の分析値に基づき決定した。

－15116 ミルクチョコレート

「ミルクチョコレート」は、カカオマス、カカオバター、粉糖及び粉乳を原料としたものである。成分値は、市販品の分析値に基づき決定した。

<果実菓子類>

－15117 マロングラッセ

「マロングラッセ」は、鬼皮をむいて煮た栗から渋皮を取り除き、濃度の低い砂糖液から高い液へと順次浸漬し、艶（つや）出し糖液を掛け、加熱乾燥したものである。成分値は、四訂成分表収載値に基づき決定した。

<チューインガム類>

－15118 板ガム

－15119 糖衣ガム

－15120 風船ガム

<チューインガム類>は、ガムベース（植物性樹脂、酢酸ビニル樹脂、エステルガム等）に、各種糖類、香料類等を加え、練り合わせ、圧延、切断したものである。なお、収載した成分値は、咀嚼により溶出する成分100 g当たりの値である。成分値は、四訂成分表収載値に基づき計算により決定した。

<その他>

－15138 カスタードクリーム

「カスタードクリーム」は、洋菓子の基本のクリームである。一般に鶏卵や油脂の少ないいわゆるフラワーペーストが用いられ、バニラの風味をつける。ホイップクリームと異なり加熱して作るので日持ちする。成分値は、原材料の配合割合と成分値に基づき計算により決定した。

原材料配合割合¹⁾：牛乳62.8、グラニュー糖16.5、鶏卵（卵黄）14.4、小麦粉（薄力1等）6.3
－しるこ

－15139 こしあん

－15140 つぶしあん

「しるこ」は、「おしるこ」とも呼ばれる。小豆に砂糖を加えて煮た汁に餅、白玉団子、栗等を入れるのが一般的である。関西では、こしあんを用いたものを「しるこ」とよび、粒あんを用いたものを善哉（ぜんざい）と呼ぶ。収載食品は、餅や栗を入れない「しるこ」である。成分値は、原材料の配合割合と成分値に基づき計算により決定した。

「こしあん」

原材料配合割合¹⁾：こしあん30、砂糖（上白糖）21、水あめ2.1、水10

「つぶしあん」

原材料配合割合¹⁾：つぶしあん（砂糖入り）30、水10

－15180 チョコレートクリーム

洋菓子の基本のクリームである「チョコレートクリーム」を新たに収載した。チョコレートクリームは、一般に、でん粉、マーガリン、加糖練乳、ミルクチョコレート、全粉乳が用いる。ホイップクリームと異なり加熱して作るので日持ちする。成分値は、原材料の配合割合と成分値に基づき計算により決定した。

原材料配合割合¹⁾：でん粉8.4、マーガリン7.4、加糖練乳4.9、ミルクチョコレート4.3、全粉乳2.2

参考文献

- 1) 渡邊智子・中路和子・鈴木亜夕帆・並木咲野・藤井瞳・恒岡奈都：資源室提出資料「成分表2015のための菓子類に関する検討」（2015）
- 2) 標示を要する生菓子類の定義について：昭和34年厚生省公衆衛生局長通知第580号
- 3) （財）日本豆類基金協会：資源室提出資料「分析結果資料」（2000）
- 4) 宮城県：資源室提出資料（2018）
- 5) パン類品質表示基準：平成12年農林水産省告示第1644号
- 6) ビスケット類の表示に関する公正競争規約：昭和46年公正取引委員会告示第26号
- 7) チョコレート類の表示に関する公正競争規約：昭和46年公正取引委員会告示第16号

16) し好飲料類

し好飲料類の全般に通じる主な事項は、次のとおりである。

- ① <アルコール飲料類>に含まれるエチルアルコール量は、15 °Cにおける容量%を備考欄に示した。
- ② <アルコール飲料類>は、利用上の便宜を図り、100 gに対応するmL量及び100 mLに対応するg量をそれぞれの備考欄に示した。
- ③ <アルコール飲料類>の水分値は、乾燥減量分からアルコール分を差し引いて求めた。
- ④ 茶と青汁の硝酸イオン、茶とコーヒーのカフェイン及びタンニン、ココアのアミノ酸、カフェイン及びタンニンの含有量を、備考欄に記載した。炭水化物の成分値は、水分、たんぱく質、脂質、灰分のほかにこれらの成分値も差し引いて求めた。
- ⑤ 茶の浸出方法は、原則として四訂成分表に従った。
- ⑥ 「分析値」、「文献値」、「類推値」、「計算値」、「借用値」、「推定値」等の用語については、第3章冒頭の「食品群全般に通じる事項」を参照されたい。

以下、食品ごとに成分値に関する主な留意点について述べる。

<アルコール飲料類>

アルコール飲料は、酒税法でいう「酒類」に当たるもので、同法の「アルコール分1度以上の飲料をいう」の定義に該当するものである。アルコール飲料には、種々の分類方法があるが、その製造方法によって（醸造酒類）、（蒸留酒類）及び（混成酒類）^(注1)に大別した。なお、アルコール飲料は世界的に多種多様あるが、我が国で比較的多量に消費されているものを収載した。

（醸造酒類）

ー清酒

- ー16001 普通酒
- ー16002 純米酒
- ー16003 本醸造酒
- ー16004 吟醸酒
- ー16005 純米吟醸酒

ービール

- ー16006 淡色
- ー16007 黒
- ー16008 スタウト

ー16009 発泡酒

ーぶどう酒

- ー16010 白
- ー16011 赤
- ー16012 ロゼ
- ー16013 紹興酒

「清酒」の「純米酒」、「本醸造酒」及び「吟醸酒」については、「特定名称の清酒」として酒税の保全及び酒類業組合等に関する法律に基づき「清酒の製法品質表示基準」^(注2)が定められて

いる。これら以外の「清酒」を「普通酒」として収載した。「普通酒」、「純米酒」、「本醸造酒」、「吟醸酒」及び「純米吟醸酒」の成分値は、それぞれ分析値に基づき決定した。なお、「清酒」のアルコール濃度は、全国調査¹⁾に基づく値を収載した。

「ビール」の「淡色」、「黒」及び「スタウト」の成分値は、それぞれ分析値に基づき決定した。

「発泡酒」は、製法や香味が「ビール」と類似している。酒税法では「発泡酒」は、麦芽又は麦を原料の一部とした酒類で発泡性を有するものと定義している。「発泡酒」の成分値は、分析値に基づき決定した。なお、「ビール」の麦芽使用比率は従来は67%以上と定義されていたが、2018（平成30）年の酒税法改正で50%以上に変更された。

「ぶどう酒」は、その色調によって「白」、「赤」及び「ロゼ」（バラ色）に区別される。成分値は、それぞれ分析値に基づき決定した。なお、アルコール濃度は調査²⁾に基づく値を採用した。

「紹興酒」は、もち米から造られる中国の醸造酒（黄酒）である。中国浙江省の紹興で生産されるものが有名である。長期間貯蔵熟成させたものは一般に老酒と呼ばれる。我が国にも多く輸入され、料理用や飲料として用いられている。成分値は、分析値に基づき決定した。

(注1) 「醸造酒類」とは、醗酵させたもろみをそのまま、あるいは濾（ろ）過して製品としたもの。

「蒸留酒類」とは、醗酵させたもろみや酒類を蒸留して得られる酒類で、酒税法では、「連続式蒸留しょうちゅう」、「単式蒸留しょうちゅう」、「ウイスキー」、「ブランデー」、「原料用アルコール」、「スピリッツ」に相当するもの。

「混成酒類」とは、醸造酒や蒸留酒又は原料用アルコールに糖類、着色料、香料、草根木皮の浸出物、甘味料、調味料等を加えたもので、一般にリキュールや「薬味酒」と呼ばれるもの等がこれに含まれ、「スイートワイン」や「合成清酒」もここに含めている。

(注2) 清酒の製法品質表示基準（平成元年国税庁告示第8号）において、清酒の特定名称は次のように定められている。

「吟醸酒」：精米歩合60%以下の白米、米こうじ及び水、又はこれらと醸造アルコールを原料とし、吟味して製造した清酒で、固有の香味及び色沢が良好なもの。

「純米酒」：白米、米こうじ及び水を原料として製造した清酒で、香味及び色沢が良好なもの。

「本醸造酒」：精米歩合70%以下の白米、米こうじ、醸造アルコール及び水を原料として製造した清酒で、香味及び色沢が良好なもの。

また、白米とは農産物検査法により3等以上に格付けされた玄米（これに相当する玄米を含む。）を精米したもの。こうじ米の使用割合（全白米質量に対するこうじ米の質量割合）は15%以上であること、醸造アルコールの使用量は、アルコール分95度換算の質量で白米質量の10%を超えないこととされている。なお、吟醸酒で醸造アルコールを用いていないものは、「純米吟醸酒」と表示することができる。

(蒸留酒類)

- －しょうちゅう<焼酎>
- －16014 連続式蒸留しょうちゅう
- －16015 単式蒸留しょうちゅう
- －16060 泡盛
- －16016 ウイスキー
- －16017 ブランデー
- －16018 ウオッカ
- －16019 ジン
- －16020 ラム
- －16021 マオタイ酒

「しょうちゅう」は、酒税法により「連続式蒸留しょうちゅう」と「単式蒸留しょうちゅう」に区分される。平成 18 年の酒税法改正により、それぞれ「しょうちゅう甲類」、「しょうちゅう乙類」から名称変更された。「単式蒸留しょうちゅう」は用いる原料（さつまいも、米、麦、そば等）によってそれぞれ香気に特徴がある。アルコール濃度は、市販製品の場合、「連続式蒸留しょうちゅう」は 35 容量%（度）、「単式蒸留しょうちゅう」は 25 容量%（度）が多い。「連続式蒸留しょうちゅう」及び「単式蒸留しょうちゅう」の成分値は、それぞれ分析値に基づき決定した。

「泡盛」は、沖縄県の伝統的な単式蒸留焼酎で、主にインディカ米（主にタイ、ミャンマー産）の精白米を原料とし、アワモリコウジカビ（黒麹菌）を用いて米麴（こうじ）をつくり、水とともに泡盛酵母でアルコール発酵させた醪（もろみ）を単式蒸留器で蒸留し、濾過、貯蔵、熟成したものである。成分値は、3～5年間寝かせた古酒（ブレンド酒を含む。）の分析値に基づき決定した。

「ウイスキー」及び「ブランデー」の成分値は、主要なものの分析値に基づき決定した。

「ウオッカ」及び「ジン」の成分値は、それぞれ代表的なアルコール度数、40 容量%（度）及び47 容量%（度）のもの分析値に基づき決定した。

「ラム」は、色調が濃く、香りの高いヘビーラム、色調及び香りが中程度のミディアムラム、色調が淡く、香りが低いライトラムに分類される。成分値は、菓子用等に比較的広く用いられる 47 容量%（度）のヘビーラムを試料とし、分析値に基づき決定した。

「マオタイ酒」（茅台酒）は、中国の代表的な蒸留酒であり、我が国にも多く輸入されている。貴州省でこうりゃん（モロコシ）を主原料に固体発酵によって造られ、アルコール濃度が高く芳醇で個性的な香りを有する。成分値は、分析値に基づき決定した。

(混成酒類)

- －16022 梅酒
- －16023 合成清酒
- －16024 白酒
- －みりん
- －16025 本みりん

- －16026 本直し
- －16027 薬味酒
- －16028 キュラソー
- －16029 スイートワイン
- －16030 ペパーミント
- －ベルモット
- －16031 甘ロタイプ
- －16032 辛ロタイプ
- －缶チューハイ
- －16059 レモン風味

「梅酒」は青梅を蒸留酒（ホワイトリカー、焼酎等）に漬け込んだ混成酒類（アルコール飲料）である。一般的には、梅の実1 kgに対して氷砂糖700 g前後、蒸留酒1.8リットル程度の割合で混合して、一定期間、冷暗所で保管し、製造する。成分値は、瓶詰めの市販品を試料とし、その分析値に基づき決定した。

「合成清酒」は、アルコールに糖類、有機酸、アミノ酸などを加えて、清酒のような風味にしたアルコール飲料である。清酒に比べて酒税の税率が低く、価格が安いことから、清酒の代用として普及しており、料理酒としても使われている。酒税法では合成清酒のアルコール度数は「16度未満」と定められている（酒税法第3条8項）。成分値は、分析値に基づき決定した。

「白酒」は、蒸したもち米と麴（こうじ）にしょうちゅうを加え、糖化、熟成させたもろみを播（す）り潰（つぶ）した酒である。成分値は、分析値に基づき決定した。

「みりん」は、「本みりん」と「本直し」がある。「本みりん」の製法は基本的には「白酒」と同様のもろみを搾り、精製したものであり、主として調味料として使われる。「本直し」は、「本みりん」に「しょうちゅう」又はアルコールを加えたものである。「やなぎかけ」とも呼ばれる。「本みりん」及び「本直し」の成分値は、それぞれ分析値に基づき決定した。

「薬味酒」は薬効のある草根木皮などを浸した酒。薬効のある草根木皮などを漬けこんだ混成酒類（アルコール飲料）である。薬味種は酒販店で販売されているが、薬局で販売されている薬用酒はその薬効について薬事法の規定により厚生大臣の認可を受けているので別物である。漬け込む草根木皮は、高麗人参のみを漬けこんだものから、桂皮や地黄等の多種類の生薬を漬けこんだものまで多種多様である。成分値は、高麗人参のみを漬けこんだ市販品と様々な生薬を漬けこんだ市販品を取り混ぜ、分析値に基づき決定した。

「キュラソー」は、ビターオレンジの香味をつけたリキュールで、香りの高いホワイトキュラソーと味の豊かなオレンジキュラソーがある。成分値は、代表的なものとしてオレンジキュラソーを試料とし、分析値に基づき決定した。

「スイートワイン」は、酒税法上は甘味果実酒であり、混成酒類に該当する。アルコール濃度については、最近の調査結果²⁾に基づく値を採用した。成分値は、分析値に基づき決定した。

「ペパーミント」は、はっか香のリキュールであり、緑色のものが多いが、中には無色や青色のものもある。成分値は、代表的なものを試料とし、分析値に基づき決定した。

「ベルモット」は、熟成した白ワインに20種以上の草根木皮を漬け込んだ酒であり、ニガヨモギ（vermouth）から酒名が付いた。濃色甘口のイタリア型の「甘ロタイプ」と淡色辛口のフラン

ス型の「辛ロタイプ」があり、成分値は、それぞれ分析値に基づき決定した。

「缶チューハイ、レモン風味」は、焼酎又はウォッカ等を炭酸水とレモン果汁等で割ったアルコール飲料を缶に詰めたものである。成分値は、焼酎又はウォッカをレモン果汁等で割ったものを試料とし、市販品の分析値に基づき決定した。

<茶類>

(緑茶類)

- －玉露
 - －16033 茶
 - －16034 浸出液
- －抹茶
 - －16035 茶
- －せん茶
 - －16036 茶
 - －16037 浸出液
- －かまいり茶
 - －16038 浸出液
- －番茶
 - －16039 浸出液
- －ほうじ茶
 - －16040 浸出液
- －玄米茶
 - －16041 浸出液

(発酵茶類)

- －ウーロン茶
 - －16042 浸出液
- －紅茶
 - －16043 茶
 - －16044 浸出液

<茶類>は、茶樹の芽葉を原料とした飲料である。製造方法の相違により、不発酵茶（緑茶）、半発酵茶（ウーロン茶、包種茶等）、発酵茶（紅茶）及び蒸製堆積発酵茶（黒茶、プーアール茶等）に大別される。

緑茶は、製造の第一段階で、茶葉を蒸気又は火熱で熱して茶葉中に存在する酵素を失活させて酸化を防ぎ、固有の緑色を保持させたものである。なお、緑茶は、第一段階の加熱に蒸気を使用する蒸し製と、釜で炒（い）る釜いり製に分けられる。我が国の緑茶の大半は蒸し製で、「かまいり茶」は九州地方の一部で製造されているに過ぎないが、中国（大陸）の緑茶はほとんど「かまいり茶」である。

蒸し製緑茶には、「玉露」（被覆栽培した上質の原葉を使用したもの）、「抹茶」（碾（てん）茶を臼で挽いたもの）、「せん茶」（茶葉を蒸して揉んで荒茶（葉の形状を整え、水分含量を下げ、保存に適する状態にした茶）にした一般的な茶）、「番茶」（硬化した芽から製造するか、又はせ

ん茶の製造過程で粗大な部分を集めたもの)、「ほうじ茶」(番茶及びせん茶の再製で生じた頭と称する大型茶をほうじたもので、現在はせん茶や青茎を混入するなど一つの独立した茶種として扱われる)等がある。

「玄米茶」は、せん茶50%に煎(い)ったもち米10%を蒸して乾燥後、焙煎(ばいせん)したうるち精白米40%を混合したものであるが、配合のばらつきは大きい。

「ウーロン茶」は、半発酵茶であり、茶葉を日光に当て少ししおれさせた後、さらに室内で十分しおれさせ、酸化反応をある程度進ませてから、釜入り加熱して発酵を止め、もんで乾燥させる。緑茶や紅茶とは異なる独特の香りを持つ。

「紅茶」は、発酵茶であり、茶葉をしおれさせてよくもみ、葉中の酸化酵素により特有の香味をもたせるとともに、タンニン等の酸化を進めて製造した赤黒色の茶である。なお、発酵茶類に半発酵茶を含めて収載した。

<茶類>は、一般的に上級品と下級品の品質格差が大きく含有成分もかなり異なっているが、分析に当たっては主として中級品を用いた。

「玉露」の「茶」の成分値は、分析値及び四訂成分表収載値に基づき決定した。「浸出液」の成分値は、10gの茶を60℃の湯60mLで2.5分間浸出させたものの分析値に基づき決定した。「抹茶」の成分値は、粉末のものの分析値及び四訂成分表収載値に基づき決定した。

「せん茶」の「茶」の成分値は、分析値及び四訂成分表収載値に基づき決定した。「せん茶」及び「かまいり茶」の「浸出液」の成分値は、10gの茶を90℃の湯430mLで1分間浸出させたものの分析値及び四訂成分表収載値に基づき決定した。

「番茶」、「ほうじ茶」、「玄米茶」及び「ウーロン茶」の「浸出液」の成分値は、いずれも15gの茶を90℃の湯650mLで0.5分間浸出させたものの分析値及び四訂成分表収載値に基づき決定した。

「紅茶」の「茶」の成分値は、セイロンディンブラを試料とし、分析値及び四訂成分表収載値に基づき決定した。「紅茶」の「浸出液」は、セイロンディンブラ、ダージリン、アッサム、ウバ、ルフナ及びケニヤを対象とし、いずれも茶5gを熱湯360mL、それぞれ、4分、4分、4分、2.5分、2.5分及び1.5分で浸出したものを試料とした。成分値は、分析値及び四訂成分表収載値に基づき決定した。

なお、缶やペットボトル入りの茶飲料の基本的な栄養成分値は浸出液に準ずるが、原材料にビタミンCと表示されているものは、浸出液よりビタミンC含量が多くなっている可能性がある。

<コーヒー・ココア類>

ーコーヒー

- ー16045 浸出液
- ー16046 インスタントコーヒー
- ー16047 コーヒー飲料、乳成分入り、加糖

ーココア

- ー16048 ピュアココア
- ー16049 ミルクココア

「コーヒー」は、コーヒー樹の果実から外皮、果肉等を除去したものである。生豆を適当な温度で焙煎(ばいせん)したものが炒り豆である。この炒り豆を適当な大きさに破碎したものがレ

ギュラーコーヒーで、熱湯で浸出して飲用する。一方、粗砕コーヒー炒り豆を熱水で抽出し、噴霧または凍結乾燥法等により、粉末又は顆(か)粒状にしたものが「インスタントコーヒー」である。なお、「コーヒー」の「浸出液」を調味したものが「コーヒー飲料」で、缶詰めにした缶入りコーヒー飲料が市販されている。「コーヒー」の「浸出液」の成分値は、ドリップ式で10 gの中びきレギュラーコーヒーを150 mLの熱湯で浸出したものの分析値、四訂成分表収載値及び資料³⁾に基づき決定した。「インスタントコーヒー」の成分値は、市販品を試料とし、分析値、四訂成分表成分値及び資料³⁾に基づき決定した。「コーヒー飲料、乳成分入り、加糖」は、缶入りコーヒー飲料を試料とし、成分値は分析値及び四訂成分表収載値に基づき決定した。

「ココア」(ココアパウダー)は、その脂質含量によりブラックファストココア(脂肪分22%以上)、低脂肪ココア(同10%以下)及びその中間の中脂肪ココアに大別されるが、通常で飲用されるものの大半は、ブラックファストココアと中脂肪ココアである。また、ココアには、粉乳、砂糖等を混ぜていない「ピュアココア」と、これらを混和し、懸濁(けんだく)しやすいよう加工した「ミルクココア」(インスタントココア)がある。「ピュアココア」と「ミルクココア」の成分値は、それぞれの市販品を試料とし、分析値及び四訂成分表収載値に基づき決定した。

<その他>

- 16056 青汁、ケール
- 16050 甘酒
- 16051 昆布茶
- 16057 スポーツドリンク

「青汁、ケール」は、緑葉野菜を搾った汁で、一般的な市販品はそれを乾燥処理して作られる粉末である。原料がケール主体のものと大麦若葉主体のものがある。成分値は、ケールを原料とする市販加工品(粉末)を試料とし、分析値に基づき決定した。

「甘酒」は、通常、米麴(こうじ)、米飯、水を混和し、50~60℃で、12~24時間保温、糖化させて造られる日本古来の飲料である。なお、甘酒はアルコール分をほとんど含まない。成分値は、分析値に基づき決定した。

「昆布茶」はこんぶを乾燥させ粉末状にしたものであり、食塩、砂糖等が添加され、販売されている。湯をそそいで飲むほか、最近では調味料として用いられる場合もある。成分値は、市販加工品(粉末)を試料として、分析値に基づき決定した。ヨウ素量がまこんぶと大きく異なるが、昆布茶用の昆布は、だし用の市販こんぶと使用する部位が異なるためである。

「スポーツドリンク」は、運動中の発汗に失われた水分やミネラルを効率良く補給することを目的とした飲料である。疲労回復のためのエネルギー源として糖分を含むものがほとんどで、そのほかにクエン酸、各種アミノ酸、ビタミンを添加したものが多く。成分値は、市販品の分析値に基づき決定した。

(炭酸飲料類)

- 16052 果実色飲料
- 16053 コーラ
- 16054 サイダー
- 16058 ビール風味炭酸飲料

(炭酸飲料類)は、アルコールを含まない飲料のうち、二酸化炭素を含有するもので、果実色

飲料、コーラ、サイダー等がある。「炭酸飲料品質表示基準」により、果実飲料・酒類・医薬品を除外したもので、飲用に適した水に二酸化炭素を圧入したもの、もしくは、これに甘味料、酸味料、フレーバリングなどを添加したものと定義されている。なお、炭酸濃度はJAS規格で規定されている。

「果実色飲料」は、オレンジやグレープ等の果実の色、匂い等をイメージして調製された炭酸飲料である。なお、「炭酸飲料品質表示基準」により、果実は含まないと規定されている。

「コーラ」はコーラの実特有のほろ苦い風味を呈した黒褐色の炭酸飲料である。元来はコーラの実 (kola nuts) から抽出したコーラ・エキスを添加していたが、現在では、それに似せた様々な香料や調味料が用いられている。

「サイダー」は、砂糖液にクエン酸や香料が添加され、甘味、酸味、香味を呈した、無色透明の炭酸飲料である。成分値は、市販品の分析値及び四訂成分表収載値に基づき決定した。

「ビール風味炭酸飲料」は、ノンアルコール飲料の一種で、ビール風味をもつ発泡性炭酸飲料である。ノンアルコール飲料、ビールテイスト飲料とも呼ばれる。成分値は、市販品の分析値に基づき決定した。

ーなぎなたこうじゅ

ー16061 浸出液

「なぎなたこうじゅ」は、シソ科ナギナタコウジュで、アイヌ民族が伝統的に利用してきた植物である。「浸出液」の成分値は、水2 Lに焙煎（ばいせん）した茎葉及び花合計6 gを入れて沸騰させ、10分間煮出した浸出液の分析値に基づき決定した。

ー麦茶

ー16055 浸出液

「麦茶」は、殻付きの大麦の種子を焙煎したものを、湯で煎じたり、水で浸出して作った飲料である。日本では、夏に冷やして飲用されることが多い。煮出し用として焙煎種子だけでなく、規定量の焙煎種子がティーパックに詰められている製品が販売されている。また、ペットボトル入り飲料としても販売されている。「浸出液」の成分値は、水1.5 Lとティーパック入りの麦茶50 gを入れて加熱（強火）し、沸騰後火を止めて5分間放置後濾（ろ）過した浸出液（又は商品記載の方法に従って得た浸出液）の分析値及び四訂成分表収載値に基づき決定した。

参考文献

- 1) 平成10年度全国市販酒類調査解析結果. 国税庁課税部鑑定企画官室 (1999)
- 2) 第36回洋酒・果実酒鑑評会出品酒の分析値. 醸造研究所報告, 第171号 (1999)
- 3) (社) 全日本コーヒー協会: 資源室提出資料 (2000)

17) 調味料及び香辛料類

調味料及び香辛料類の全般に通じる主な事項は、次のとおりである。

- ① <調味料類>の中で、多くの原材料を用い製造工程が複雑な調味料は、同じ食品でも原材料の種類と配合割合、製造方法等が異なる場合が多く成分変動も大きい。したがって、試料の入手に当たっては、市場流通量等を考慮して、複数の製品を収集した。また、計算により成分値を求める場合は、標準的なレシピを作成し、成分値を求めた。
- ② <香辛料類>は、通常、使用量が少ないため、一部の成分項目について分析を行わなかった食品もある。
- ③ (しょうゆ類)の「こいくちしょうゆ」、「うすくちしょうゆ」、「たまりしょうゆ」、「さいしこみしょうゆ」、「しろしょうゆ」及び「減塩しょうゆ、こいくち」並びに「みりん風調味料」及び「ナンプラー」は、使用上の便宜を図り、100 gに対応するmL量及び100 mLに対応するg量をそれぞれ備考欄に示した。
- ④ <調味料類>に含まれる酢酸量は備考欄に示した。これらの食品の炭水化物の成分値は、可食部(100 g)から、水分、たんぱく質、脂質、灰分、酢酸及びアルコールの成分値を差し引いて求めた。
- ⑤ アルコールや酢酸が含まれる食品((しょうゆ類)、(調味ソース類)、(みそ類)及び(ルウ類))の炭水化物の成分値は、100 gから、水分、たんぱく質、脂質及び灰分に加え、アルコール及び酢酸の成分値の合計量(g)を差し引いて求めた。また、これらの水分値は、乾燥減量からアルコール及び酢酸の量を差し引いて求めた。
- ⑥ 「みりん風調味料」の備考欄に記載されているエチルアルコール量は、15℃における容量%である。
- ⑦ 「お好み焼きソース」、(調味ソース類)、「お茶漬けの素」、「ふりかけ」等の食品の収載値については、現状の原材料の配合割合を調査し、試作及び重量変化率測定等を行い¹⁾決定した。これらの食品は、製品により原材料及び配合割合に相違があるので、原材料及び栄養成分表示を見て判断することも必要である。

また、これらの水分値は、乾燥減量からアルコール、酢酸を差し引いて求めた。

- ⑧ 「分析値」、「文献値」、「類推値」、「計算値」、「借用値」、「推定値」等の用語については、第3章冒頭の「食品群全般に通じる事項」を参照されたい。

以下、食品ごとに成分値に関する主な留意点について述べる。

<調味料類>

(ウスターソース類)

- 17001 ウスターソース
- 17002 中濃ソース
- 17003 濃厚ソース
- 17085 お好み焼きソース

(ウスターソース類)は、日本農林規格²⁾では、① 野菜若しくは果実の搾汁、煮出汁、ピューレー又はこれらを濃縮したものに砂糖類(砂糖、糖蜜及び糖類)、食酢、食塩及び香辛料を加えて調製したもの、② ①にでん粉、調味料等を加えて調製したものと定義されている。その分類

は、粘度によって「ウスターソース」、「中濃ソース」及び「濃厚ソース」に区分されている。各食品とも最も普遍的で、消費量の多い日本農林規格²⁾の特級品に相当するものを試料とした。成分値は、分析値、四訂成分表収載値及び資料^{3)~6)}に基づき決定した。「お好み焼きソース」は、主にお好み焼きに使われるソースである。とろみがあり中濃ソース又は濃厚ソースに分類されるのが一般的である。成分値は、市場流通量の多い市販品を試料として、分析値に基づき決定した。

原材料配合割合¹⁾：トマトケチャップ35、中濃ソース21、ウスターソース19、砂糖（上白糖）11.5、りんご酢6、オイスターソース油5、こいくちしょうゆ2、顆粒和風だし0.5

（辛味調味料類）

- －17004 トウバンジャン<豆板醤>
- －17005 チリペッパーソース
- －17006 ラー油

「トウバンジャン」は、中国の代表的な調味料の1つである唐辛子味噌である。吸水させた脱皮そらまめを蒸さずにこうじとし、塩漬けにして発酵させ、ごま油、唐辛子みそ、ごまみそ、小麦みそ、香辛料、砂糖等を加えて熟成させたものであり四川料理によく使われる。成分値は、分析値に基づき決定した。

「チリペッパーソース」は、辛味の強い唐辛子及び食塩を食酢に混ぜ、発酵させて作られ、ピザやパスタの辛味づけに用いられる。タバスコソースは商品名である。成分値は、分析値及び四訂成分表収載値に基づき決定した。

「ラー油」は、唐辛子油のことで、ごま油で唐辛子を煮て油に辛味をつけたものである。成分値は、分析値、四訂成分表収載値及び関係資料⁷⁾に基づき決定した。なお、使用油配合割合を備考欄に示した。

（しょうゆ類）

- －17007 こいくちしょうゆ<濃口醤油>
- －17086 こいくちしょうゆ、減塩<濃口醤油、減塩>
- －17008 うすくちしょうゆ<淡口醤油>
- －17139 うすくちしょうゆ、低塩<淡口醤油、低塩>
- －17009 たまりしょうゆ<溜り醤油>
- －17010 さいしこみしょうゆ<再仕込み醤油>
- －17011 しろしょうゆ<白醤油>
- －17087 だししょうゆ<だし醤油>
- －17088 照りしょうゆ<照り醤油>

（しょうゆ類）は、日本農林規格⁸⁾の分類では「こいくちしょうゆ」、「うすくちしょうゆ」、「たまりしょうゆ」、「さいしこみしょうゆ」及び「しろしょうゆ」に分かれている。

これまで、これら5種のほか、「こいくちしょうゆ、減塩」、「だししょうゆ」及び「照りしょうゆ」について成分値を収載している。なお、成分表2015年版（七訂）において「減塩しょうゆ、こいくち」としていたものを「こいくちしょうゆ、減塩」に名称変更した。

各食品とも最も普遍的で、消費量の多い本醸造特級品に相当するものを試料とした。成分値は、分析値、四訂成分表収載値及び関係資料⁹⁾に基づき決定した。

「こいくちしょうゆ」の食物繊維（IDF）の成分値は、「うすくちしょうゆ、低塩」の難消化性でん粉の分析値に基づき推定した。

「うすくちしょうゆ」の食物繊維（IDF）の成分値は、「うすくちしょうゆ、低塩」の難消化性でん粉の分析値に基づき推定した。

「うすくちしょうゆ、低塩」は、通常の製品に比べて、食塩相当量が80%以下のもので、食品表示法の規定に基づく表示があるものである。しょうゆの表示に関する公正競争規約では「低塩」のほかに、「うす塩」、「あさ塩」あるいは「あま塩」を規定している。成分値は、「低塩」と表示されている製品3点と「減塩」と表示されている製品1点からなる試料の分析値に基づき決定した。なお、ナトリウムについては「低塩」のみの成分値として推計した。

「こいくちしょうゆ、減塩」は、通常のしょうゆを製造後、食塩だけを特殊な方法で取り除き、旨味、香り等、他の成分はそのまま残して作られる。成分値は、市販品の分析値に基づき決定した。試料は、食塩量（表示で示された値）が8.0~9.3 g/100 mL（7.1~8.3 g/100 g）、カリウム量が167~467 mg/100 mL（149~417 mg/100 g）の範囲にあった市販品である。

なお、「減塩しょうゆ」と一般のしょうゆのほぼ中間の食塩量のしょうゆが、うす塩しょうゆである。あさ塩しょうゆともいう。うす塩しょうゆは通常のしょうゆの80%（食塩13%）以下の食塩を含む。

これらの市販品の醤油は、塩味用の調味料である。食塩相当量は商品により異なるので、商品の表示を優先することが望ましい。

「だししょうゆ」は、市販のしょうゆにだしを加えうまみによる減塩を目的とした調味料ある。しょうゆやだしの種類と配合割合により成分量が異なる。収載食品は、「こいくちしょうゆ」と「かつお・昆布だし」で作ったものである。成分値は、原材料の配合割合と成分値に基づき計算により決定した。

原材料配合割合¹⁾：こいくちしょうゆ10、かつお・昆布だし汁10

「照りしょうゆ」は、魚等を照り焼きする時などに、照りを出すために塗るたれである。しょうゆに酒、砂糖、みりん等を加えたものがある。収載食品は、本みりんとこいくちしょうゆを合わせ加熱したものである。成分値は、原材料の配合割合と成分値に基づき計算により決定した。

原材料配合割合¹⁾：本みりん126、こいくちしょうゆ45

（食塩類）

- －17012 食塩
- －17013 並塩
- －減塩タイプ食塩
 - －17146 調味料含む
 - －17147 調味料不使用
- －精製塩
 - －17014 家庭用
 - －17089 業務用

（食塩類）は、成分表2015年版（七訂）で収載していた市場流通量の多い「食塩」、「並塩」及び「精製塩」に加え、減塩タイプ食塩を収載した。

「食塩」は塩化ナトリウム含有量が99%以上のもの、「並塩」は95%以上のものと、塩事業セ

ンター及び日本塩工業会等の品質規格で定められている。市販品の純度の低いいわゆる粗塩は、「並塩」に相当する。新たに収載した「減塩タイプ食塩」は、減塩のために開発された食塩で、塩化ナトリウムが50%以上カットされている。食用塩公正取引協議会において、塩化ナトリウム以外の塩類が50%以上含まれている場合に限り、「減塩」の表示ができることとなっている。塩化ナトリウムの代替として、塩化カリウム、炭酸マグネシウムその他、グルコン酸ナトリウム等の調味料（無機塩等）を添加して使用しているが、調味料を含むものと含まないものの2つに区分して収載した。「食塩」及び「並塩」の成分値は、四訂成分表収載値及び関係資料¹⁰⁾に基づき決定した。「減塩タイプ食塩」の成分値は、関係資料¹⁰⁾に基づき決定した。

「精製塩」は塩事業センターの品質規格で塩化ナトリウム含有量が99.5%以上と定められており、固結防止用に炭酸マグネシウムを添加した「家庭用」と、無添加の「業務用」がある。「精製塩」の成分値は、関係資料¹⁰⁾に基づき決定した。

（食酢類）

- －17090 黒酢
- －17015 穀物酢
- －17016 米酢
- －果実酢
 - －17091 バルサミコ酢
 - －17017 ぶどう酢
 - －17018 りんご酢

「黒酢」は、つぼ酢、米黒酢とも呼ばれる。日本と中国では原材料が異なる。日本産は、米・米麴・水を原材料とする。中国産はコーリャンや大麦等も原材料とするので日本では香酢と呼ぶ場合が多い。伝統的な製造は、野天に並べた陶器の壺（つぼ）に原材料をいれ、糖化、アルコール発酵、酢酸発酵を進め、そのまま熟成させ「黒酢」を作る。ろ過、殺菌、びん詰の工程は一般の食酢と同じ方法である。成分値は、市販品の分析値に基づき決定した。

「穀物酢」は、醸造酢のうち、原材料として1種又は2種以上の穀類を使用したもので、使用総量が醸造酢 1 Lにつき40 g以上であるもの、「米酢」は、「穀物酢」のうち、米の使用量が「穀物酢」1 Lにつき40 g以上のものと、日本農林規格¹¹⁾で定められている。「穀物酢」及び「米酢」の成分値は、それぞれ分析値、四訂成分表収載値及び関係資料¹²⁾に基づき決定した。

「果実酢」は、醸造酢のうち、原材料として1種又は2種以上の果実を使用したもので、使用総量が醸造酢 1 Lにつき果実の搾汁として300 g以上であるものと、日本農林規格¹¹⁾で定められている。このうち、「バルサミコ酢」は、「ぶどう酢」を長期に樽熟成したイタリアの特産品である。イタリア語のbalsamicoは「芳香がある」という意味である。成分値は、市販品の分析値に基づき決定した。なお、熟成されていない「ぶどう酢」に着色料、香料、カラメル等を添加し、大量生産によって作られた普及品も出回っている。

「ぶどう酢」は、ぶどう搾汁又はぶどう酒を原材料とする醸造酢で、ワインビネガー、ワイン酢とも呼ばれる。成分値は、分析値に基づき決定した。

「りんご酢」は、りんご搾汁を原材料とした醸造酢である。成分値は、分析値、四訂成分表収載値及び関係資料¹²⁾に基づき決定した。

（だし類）

- －17130 あごだし
- －かつおだし
 - －17019 荒節
 - －17131 本枯れ節
- －昆布だし
 - －17020 水だし
 - －17132 煮だし
- －かつお・昆布だし
 - －17021 荒節・昆布だし
 - －17148 本枯れ節・昆布だし
- －17022 しいたけだし
- －17023 煮干しだし
- －17024 鶏がらだし
- －17025 中華だし
- －17026 洋風だし
- －17027 固形ブイヨン
- －17092 顆粒おでん用
- －17093 顆粒中華だし
- －17028 顆粒和風だし
- －なべつゆ
 - －17140 ストレート、しょうゆ味
- －めんつゆ
 - －17029 ストレート
 - －17141 二倍濃縮
 - －17030 三倍濃縮
- －ラーメンスープ
 - －17142 濃縮、しょうゆ味
 ストレートしょうゆ味
 - －17143 濃縮、みそ味
 ストレートみそ味

(だし類)のうち、「あごだし」「かつおだし、荒節」、「かつおだし、水だし」「かつおだし、本枯れ節」、「昆布だし、水出し」、「昆布だし、煮出し」、「かつお・昆布だし」、「しいたけだし」、「煮干しだし」、「鶏がらだし」、「中華だし」、「洋風だし」及び「鳥がらだし」は、液状（天然抽出だし）である。これらは、中国料理の「湯（タン）」、フランス料理の「ブイヨン（フランス語：Bouillon）」あるいは「スープストック（英語：Soup stock）」に相当し、食材から抽出された風味が各国の料理のおいしさの基本となっている。それぞれのだしに、塩やしょうゆ等で調味すると汁物やスープになる。

だしは、材料食品の種類、使用量、水温、抽出時間等により成分量が異なる。掲載しただしは、下記の材料と作り方でとっただしを試料とした。掲載しただしと知りたいだしのこれらの条件の

違いに留意し、食品成分表の収載値を使用されたい。また、食品成分表のだしを作るための水は、無機質を含まないイオン交換水である。水道水の無機質量は、地方により異なる（成分表2020年版（八訂）の第3章4「水道水中の無機質」参照）ため、水に由来する無機質量はこの表の値を加算した値となる。

なお、収載しただしの出来上がり量（%）は、使用した水に対するだしの割合（蒸発量や食材に付着した水分量を含まない）として記載した。

「あごだし」は、九州や中国地方で「あご」と呼ばれるとびうおを、干しあごと呼ばれる煮てから干した煮干し、または焼きあごとよばれる焼いて干しに焼き干しでとった出しである。水（1 L）に対し、頭と腹わたを除いた干しあごと焼きあごを、それぞれ2%加えた試料を同数用意した。これらを3時間放置した後、そのまま火にかけ弱火から中火で沸騰直前まで加熱し、濡れ布でこして得られただしを合わせて試料（煮干し1%と焼き干し1%でとつただしに相当）とした。使用した水に対して95%のだしを得た。成分値は、分析値に基づき決定した。

かつおだしは、鰹節のからとつただしである。「荒節」及び「本枯れ節」のだしを収載した。「かつおだし、荒節」および「かつおだし、本枯れ節」は、それぞれ、沸騰水（水1 Lを沸騰させたもの）に対し3%の荒節のかつおの削り節（薄削り）を加え、弱火で加熱し1分後に火を止め、濡れ布でこして得られただしを試料とした。使用した水に対して、両食品ともに、86%のだしを得た。成分値は、分析値に基づき決定した。

昆布のだしは、成分表2015年版（七訂）では「昆布だし」としてその成分値を示していたが、細分化して「昆布だし、水出し」及び「昆布だし、煮出し」として収載した。

「昆布だし、水出し」の成分値は、水1 Lに対し3%の昆布を加えて約60分放置し、布でこしてえられただしを試料とした。汁ものや煮物用のだしである。使用した水に対して88%のだしを得た。

「昆布だし、煮だし」は、スープ、鍋物やおでんなど加熱時間が長い料理のだしである。水1 Lに対し3%のまこんぶを加えて弱火で沸騰するまで加熱した。沸騰後弱火のまま700 mLの水を4回に分けて加えながら2時間加熱して、濡れ布でこして得られただしを試料とした。使用した水の全使用料に対して35%のだしを得た。成分値は、分析値に基づき決定した。

「かつお・昆布だし」は、混合だし、合わせだしとも呼ばれる。鰹節は荒節を使う場合と本枯れ節を使う場合がある。混合割合は、「3%濃度のかつおだし（荒節だしあるいは本枯れ節だし）」2:「3%濃度の「昆布だし」」1とした。かつお節2%と真昆布1%でとつただしに相当する。このだしは、日本料理の基本的な調味料である。成分値は、両者の分析値に基づき計算により決定した。なお、かつお節と昆布の割合が変われば、成分値が変化するが、その場合、用いたかつお節と昆布の割合と、かつお節と昆布だしの成分値を用いれば、作った「かつお・昆布だし」の成分値が計算できる。

「しいたけだし」は、しいたけの戻し汁とも呼ばれる。成分値は、「乾しいたけ」に15倍量の水を加え、軟らかくなるまで放置し、布でこして得られただし（加えた水の約70%）の分析値に基づき決定した。

「煮干しだし」の成分値は、水に対し頭と腹わたを除いた3%のかたくちいわしの煮干しを加えて約30分放置し、そのまま火にかけ、沸騰後2~3分加熱し、布でこして得られただしである。成分値は、分析値に基づき決定した。使用した水に対して90%のだしを得た。

「鶏がらだし」は、鶏がらスープとも呼ばれ、ラーメン、中華料理、西洋料理等に用いられる。収載食品は、鳥がら（熱湯を全体にかけ内臓と脂肪を取り除いたもの）を2倍量の水に入れて加熱し、沸騰後、あくをとりながら液量が3/4になるまで弱火で加熱した後、布でこして得られただしである。水（1 L）に対してみると66%のだしを得た。この出来上がり量（%）は、使用した水に対するだしの割合であり、蒸発量や食材に付着した水分量は含まない。成分値は、分析値に基づき決定した。

なお、熱湯を鶏がら全体にかけ内臓と脂肪を取り除くという下ごしらえをせずに作った鶏がらだしの分析値と比べても、各成分値には、明らかな差異が認められなかった。

「中華だし」は、中国料理の基本のだしの一つである。成分値は、脂肪を除いた骨付き鶏肉及び豚もも肉各200 gを水2 Lに加えて加熱し、沸騰後、ねぎ30 g、しょうが7 g及び清酒20 gを加え、あくをとりながら弱火で加熱し、布でこして得られただし（加えた水の約50%）の分析値に基づき決定した。

「洋風だし」の成分値は、牛もも肉350 gを水2 Lに加えて加熱し、沸騰後、あくをとりながら弱火で加熱し、にんじん、たまねぎ及びセロリーを各200 g、塩5 gを加えて更にあくをとりながら弱火で加熱し、布でこして得られただし（加えた水の約50%）の分析値に基づき決定した。

「固形ブイヨン」、「顆（か）粒おでん用」、「顆粒中華だし」及び「顆粒和風だし」は、キューブ状、顆粒状又は粉末状のだしである。天然素材からだしを抽出して、乾燥させ、食塩、うま味調味料等を加えて作った食品が多い。「固形ブイヨン」は、日本農林規格¹³⁾では、乾燥コンソメという名称である。「乾燥スープのうち、食肉の煮出汁を使用し、かつ、つなぎを加えないものであって、水を加えて加熱し、又は水若しくは熱湯を加えることより食肉の風味を有するおおむね静澄なスープとなるもの」と定められている。成分値は、分析値に基づき決定した。

「顆粒おでん用」は、おでんの素とも呼ばれる。製品には粉末状のものもある。成分値は、原材料の配合割合と成分値に基づき計算により決定した。

原材料配合割合¹⁾：食塩 4、こいくちしょうゆ 3、顆粒和風だし 3、砂糖（上白糖）2

「顆粒中華だし」は、主に中華料理に用いる顆粒だしである。日本農林規格にはない。食材から作る「中華だし」を再現できるように食塩、デキストリン、チキンエキス、野菜エキス、食用油脂、こしょう、たん白加水分解物、酵母エキス、調味料（アミノ酸等）、pH調整剤、セルロース等を原材料としている。成分値は、分析値に基づき決定した。

「顆粒和風だし」は日本農林規格¹⁴⁾では、風味調味料という名称である。「調味料（アミノ酸等）及び風味原料（かつおぶし、煮干魚類、こんぶ、貝柱、乾しいたけ等の粉末又は抽出濃縮物をいう）に糖類、食塩等（香辛料を除く）を加え、乾燥し、粉末状、顆粒状等にしたものであって、調理の際風味原料の香り及び味を付与するものをいう」と定められている。通常、約150倍希釈したものが和風だしとして利用される。成分値は、分析値に基づき決定した。

「めんつゆ」は、しょうゆに糖類及び風味原料（かつおぶし、こんぶ、乾しいたけ等をいう）から抽出しただしを加えたもの、又はこれにみりん、食塩その他の調味料を加えたものであって、原液のまま又は希釈して、主としてそば、うどん等のめん類のつけ汁や煮込汁、又は天ぷらのつけ汁として用いる液体である。原液をそのまま利用する「ストレート」、希釈して使用する「二倍濃縮」及び「三倍濃縮」を収載した。「ストレート」及び「三倍濃縮」の成分値は、市販品の分析値、四訂成分表収載値及び関係資料⁹⁾に基づき決定し、「二倍濃縮」の成分値について、「ス

トレート」及び「三倍濃縮」の成分値に基づき計算により決定した。

近年、流通量が増加しているだしパック（不織布に、鰹節、煮干し、昆布等のだしを取る材料をいれたもの）は、製品により用いる食品の種類、形状（粉碎の程度）、配合割合に相違がある。天然素材だけの製品とうま味調味料を加えた製品がある。このように、だしパックは多様であるため標準品が定め難く、本成分表では収載しなかった。なお、天然素材の微粉末製品をそのまま料理の食材としても利用する場合は、その素材の成分値と配合割合からおおよその成分量を計算できる。

「なべつゆ、ストレート、しょうゆ味」及び「ラーメンスープ、ストレートしょうゆ味」、「ラーメンスープ、ストレートみそ味」については、複数の市販品の成分及び原材料を参考として作成されたモデルレシピ（下記の原材料配合割合となるもの）に基づき成分値（アミノ酸組成を含む。）を計算により求め、それぞれ決定した。喫食する場合のスープの濃度は利用者により違いがあるが、今回のモデルレシピでは、「なべつゆ、ストレート、しょうゆ味」についてはそのまま利用するもの、「ラーメンスープ、ストレートしょうゆ味」は、生めん 110 g に対して濃縮スープ 35 g を湯 250 ml で希釈して利用するもの、「ラーメンスープ、ストレートみそ味」は、生めん 110 g に対して濃縮スープ 40 g を湯 250 ml で希釈して利用するものとしている。そこで、各濃縮スープをこの割合で希釈したスープを計算により、「ラーメンスープストレート しょうゆ味」および「ラーメンスープ ストレートみそ味」として収載した。

「なべつゆ、ストレート、しょうゆ味」の原材料配合割合：

こいくちしょうゆ 44、かつおだし 42、砂糖（上白糖） 9、本みりん 5

「ラーメンスープ、ストレートしょうゆ味」の原材料配合割合：

こいくちしょうゆ 9.5、並塩 3.5、ラード 4、顆粒中華だし 2、固形ブイヨン 0.4、砂糖（上白糖） 1、にんにく（ガーリックパウダー、食塩添加） 0.5、オニオンパウダー 0.5、水 13.6

「ラーメンスープ、ストレートみそ味」の原材料配合割合：

米みそ（赤色辛みそ） 15、こいくちしょうゆ 3、並塩 3、ラード 3.5、砂糖（上白糖） 2、顆粒中華だし 2、固形ブイヨン 0.8、にんにく（おろし） 0.4、しょうが（おろし） 0.2、とうがらし粉 0.1、水 10

なお、市販の商品は同じ食品名でも、食塩相当量が異なる場合があるので、商品の表示を優先することが望ましい。

（調味ソース類）

- －17094 甘酢
- －17095 エビチリの素
- －17031 オイスターソース
- －17096 黄身酢
- －17097 ごま酢
- －17098 ごまだれ
- －17099 三杯酢
- －17100 二杯酢
- －すし酢
 - －17101 ちらし・稻荷用
 - －17102 にぎり用

- －17103 巻き寿司・箱寿司用
- －17104 中華風合わせ酢
- －17105 デミグラスソース
- －17106 テンメンジャン<甜麵醬>
- －17108 冷やし中華のたれ
- －17109 ホワイトソース
- －17110 ぽん酢しょうゆ
- －17137 ぽん酢しょうゆ、市販品
- －17032 マーボー豆腐の素
- －17111 マリネ液
- －17033 ミートソース
- －17112 焼き鳥のたれ
- －17113 焼き肉のたれ
- －17114 みたらしのたれ
- －17115 ゆずこしょう<柚子胡椒>
- －魚醤油
 - －17133 いかなごしょうゆ<いかなご醤油>
 - －17134 いしる (いしり)
 - －17135 しょつつる
 - －17107 ナンプラー
 - －17144 焼きそば粉末ソース

(調味ソース類) は、いくつかの調味料を組み合わせた複合調味料である。素材に混ぜることで簡単に複雑な味付けの料理ができるため調理時間が短縮できる。

「甘酢」は、酢に砂糖及び塩を混合したもので、みりんを使用することもある。「三杯酢」より甘めに作られる。野菜や魚介類を甘酢に漬けたものは「甘酢漬け」、唐辛子を加えた甘酢でつけたものは「南蛮漬け」と呼ばれる。香辛料を加え甘みの強いピクルス用にも用いられる。成分値は、原材料の配合割合と成分値に基づき計算により決定した。

原材料配合割合¹⁾：穀物酢100、砂糖（上白糖）36、塩1.6

「エビチリの素」は エビチリ用のソースである。成分値は、原材料の配合割合と成分値に基づき計算により決定した。

原材料配合割合¹⁾：中華だし汁200、トマトケチャップ30、豆板醬15、酒15、砂糖（上白糖）9、しょうがおろし8、水5、にんにく4、片栗粉3、油3、塩0.5、こしょう0.3

「オイスターソース」は、中国の調味料の1つである。元来、生がきを塩漬けにし、発酵、熟成させたものである。特有の風味とこくを持つ調味料で、広東料理に主に用いられる。市販品は生がきから抽出した液汁に砂糖、塩、でん粉、酸味料等を加え、加熱混合した製品である。成分値は、分析値に基づき決定した。

「黄身酢」は、和風マヨネーズである。成分値は、原材料の配合割合と成分値に基づき計算により決定した。

原材料配合割合¹⁾：穀物酢18、鶏卵（卵黄）18、砂糖（上白糖）9、塩2.7

「ごま酢（ごます）」は、白ごまを炒り、すり鉢ですりつぶし、二杯酢、三杯酢などを混ぜ合わせた合わせ酢である。成分値は、原材料の配合割合と成分値に基づき計算により決定した。

原材料配合割合¹⁾：穀物酢30、砂糖（上白糖）15、ごま（いり又はすりごま）10、こいくちしょうゆ8、本みりん5

「ごまだれ」は、青菜等の和え物の衣やしゃぶしゃぶのたれに用いられる。成分値は、原材料の配合割合と成分値に基づき計算により決定した。

原材料配合割合¹⁾：こいくちしょうゆ4、練りごま3、ごま（いり又すりごま）2、砂糖（上白糖）3、食塩0.1、りんご酢3、穀物酢1、本みりん3、顆粒和風だし0.4

「二杯酢」及び「三杯酢」の成分値は、原材料の配合割合と成分値に基づき計算により決定した。

「二杯酢」

原材料配合割合¹⁾：米酢10、こいくちしょうゆ8

「三杯酢」

原材料配合割合¹⁾：米酢100、砂糖（上白糖）18、うすくちしょうゆ18、かつお・昆布だし汁15

「すし酢」は、「ちらし・稲荷用」、「にぎり用」及び「巻き寿司・箱寿司用」の3食品を収載した。成分値は、原材料の配合割合と成分値に基づき計算により決定した。「ちらし・稲荷用」は最も甘みが強く、にぎり用は最も甘みが少ないすし酢である。

「ちらし・稲荷用」

原材料配合割合¹⁾：米酢15、砂糖（上白糖）7、食塩1.5

「にぎり用」

原材料配合割合¹⁾：米酢10、砂糖（上白糖）1、食塩1.2

「巻き寿司・箱寿司用」

原材料配合割合¹⁾：米酢12、砂糖（上白糖）3、食塩1.4

「中華風合わせ酢」は、中華料理用の甘酢である。成分値は、原材料の配合割合と成分値に基づき計算により決定した。

原材料配合割合¹⁾：こいくちしょうゆ45、米酢45、砂糖22.5、ごま油4、しょうが2、

「デミグラスソース」は、フランス料理の基本のソースの一つである。ブラウンソースを煮詰め風味づけしたソースである。成分値は市販品の分析値に基づき決定した。

「テンメンジャン」は、中華甘みそともいわれる。食卓調味料として北京ダックに添えられる。小麦粉と塩を混ぜ特殊な麴を加えて醸造した黒または赤褐色のみそで甘味がある。大豆を原材料とする場合は、砂糖を加え製品にする。成分値は、分析値に基づき決定した。

「冷やし中華のたれ」は、冷やし中華用スープとも呼ばれる。成分値は、市販品の分析値に基づき決定した。

「ホワイトソース」は、グラタン、パスタソース、クリームコロッケに用いる。成分値は、市販品の分析値に基づき決定した。

「ぼん酢しょうゆ」は、かんきつ果汁にしょうゆを加えた、鍋物、和え物、サラダ等に用いる調味料である。「ぼん酢しょうゆ」は、単にポン酢と呼ばれることがあるが、本来、ポン酢は、

かんきつ類（だいたい、すだち、ゆず、かぼす、レモン等）の果汁をさす。ゆず果汁にしょうゆを加えた本来の「ぼん酢しょうゆ」および、しょうゆとかんきつ果汁に加え、醸造酢、ぶどう糖果糖液糖、食塩等を加えた市販品を収載した。「ぼん酢しょうゆ」は、原材料の配合割合から計算し、「ぼん酢しょうゆ市販品」は、市販品を試料として、分析値に基づき決定した。食物繊維の成分値は、「ぼん酢しょうゆ」の収載値を基にした類推値とした。なお、市販品には、原材料として昆布を用いたものがあった。ヨウ素の成分値は、昆布の量に影響されるため、その標準値を定めることを見送った。

原材料配合割合¹⁾：ゆず果汁6、こいくちしょうゆ4

「マーボー豆腐の素」は、食肉（豚肉、鶏肉）、食用油脂（大豆油、ごま油）、トウバンジャンを主体とし、でん粉、肉エキス、しょうゆ、香辛料等を加えたものである。これを豆腐又は野菜にからませて加熱し用いられる。市販品は、ストレートタイプと希釈タイプに分けられるが、ストレートタイプを収載した。成分値は、四訂成分表収載値及び関係資料^{15)~19)}に基づき決定した。

「マリネ液」は、マリネ（西洋料理の調理方法の一つで、肉、魚、野菜等を汁につけ味をふくませる）のためのつけ汁である。生の食品や加熱した食品をつける。マリナード（肉や魚の下準備のために肉の軟化、風味づけ、保存のために漬けこむ液。白ワインや酢、香辛料等を素材とし、3種類ある）や、ワイン、酢、砂糖、香辛料、油等を材料に作る。収載食品は、ピクルス用である。成分値は、原材料の配合割合と成分値に基づき計算により決定した。

原材料配合割合¹⁾：ぶどう酒（白）280、水280、ぶどう酢240、砂糖（上白糖）90、食塩8.5、こしょう0.6

「ミートソース」は、野菜（たまねぎ、にんじん等）及び食肉（牛肉、鶏肉、豚肉）を主体とし、トマトペースト、トマトピューレー、小麦粉等に加え、調理したものである。缶詰及びレトルトパウチの分析値に相違はみられないので一括して成分値を示した。成分値は、缶詰及びレトルトパウチの四訂成分表収載値（調理加工食品類に収載）及び関係資料¹⁵⁾¹⁶⁾²⁰⁾に基づき決定した。

「焼き鳥のたれ」は、しょうゆ、酒、砂糖、みりん等を材料とする甘辛味のたれである。成分値は、原材料の配合割合と成分値に基づき計算により決定した。

原材料配合割合¹⁾：こいくちしょうゆ12、本みりん8、酒8、砂糖（上白糖）4

「焼き肉のたれ」は、焼いた肉を食べるためのたれである。しょうゆ、砂糖、りんご、ごま等を材料としたものである。成分値は、原材料の配合割合と成分値に基づき計算により決定した。

原材料配合割合¹⁾：こいくちしょうゆ40、砂糖（上白糖）20、すりおろしりんご20、ごま油1.5、顆粒和風だし1.5、ごま（いり又はすりごま）0.5、食塩0.5

「みたらしのたれ」は、和食料理の仕上げに用いる「あん」やみたらし団子の「たれ」として用いられる。成分値は、原材料の配合割合と成分値に基づき計算により決定した。

原材料配合割合¹⁾：昆布だし46、砂糖（上白糖）23、こいくちしょうゆ10、酒10、片栗粉4.5

「ゆずこしょう」は、唐辛子を粗刻みにし、ゆずの果皮と塩を入れてすり潰し、熟成させたものである。成分値は、分析値に基づき決定した。

「魚醤油」は、魚醤（ぎょしょう）とも呼ばれる。魚介類を生そのまま塩漬けし発酵させて製造した液体状の調味料であり、タイの魚醤である「ナンプラー」に加え、日本の魚醤である「いかなごしょうゆ」、「いしる（いしり）」、「しょつつる」の合計4食品を収載した。

「いかなごしょうゆ」は、イカナゴを原材料とした香川県の特産品である。成分値は、市販品

の分析値に基づき決定した。

「いしる（いしり）」は、イカ等を原材料とした石川県の特産品である。原材料がイカの場合をいしり、イワシ等の場合をいしる又はよしるなどと呼び分けることもある。成分値は、イカを原材料とした市販品の分析値に基づき決定した。

「しょつつる」は、ハタハタ等を原材料とした秋田県の特産品である。成分値は、市販品の分析値に基づき決定した。

「ナンプラー」はタイの魚醤（しょう）である。魚特有の香りを持ち、アミノ酸を多く含み濃厚な旨味がある。エスニック料理に用いる。成分値は、分析値に基づき決定した。

「やきそば粉末ソース」について、1 kg の業務用包装品及び約 10 g の個包装品を試料とし、分析値に基づき成分値を決定した。

（トマト加工品類）

- －17034 トマトピューレー
- －17035 トマトペースト
- －17036 トマトケチャップ
- －17037 トマトソース
- －17038 チリソース

（トマト加工品類）は、日本農林規格²¹⁾の分類に基づき「トマトピューレー」、「トマトペースト」、「トマトケチャップ」、「トマトソース」及び「チリソース」を収載した。

「トマトピューレー」は、加工用トマトを破碎後、裏ごし又は搾汁し、皮、種子等を除去した後、濃縮したいわゆる濃縮トマトに、必要に応じて少量の食塩、香辛料等を加えたもので、日本農林規格²¹⁾では、無塩可溶性固形分が24 %未満とされている。

「トマトペースト」は、トマトピューレーの製造方法に準じるが、日本農林規格²¹⁾では、無塩可溶性固形分が24 %以上とトマトピューレーに比べ高い。「トマトピューレー」及び「トマトペースト」は、現在は食塩無添加品が主に流通している。成分値は、それぞれ分析値、四訂成分表収載値及び関係資料⁴⁾⁵⁾に基づき決定した。

「トマトケチャップ」は、濃縮トマトに食塩、香辛料、食酢、砂糖類及びたまねぎ又はにんにく等を加えて作られる。日本農林規格²¹⁾の特級では、可溶性固形分 30 %以上とされている。成分値は、分析値に基づき決定した。

「トマトソース」は、濃縮トマトを原材料とし、食塩及び香辛料を加えて調味したもので、日本農林規格²¹⁾では、可溶性固形分8 %以上25 %未満とされている。ナトリウム量は、関係資料³⁾⁴⁾⁵⁾に基づき決定した。

「チリソース」は、加工用のトマトを粗く砕いて種子の大部分を残したまま皮を除いた後、濃縮したものに食塩、香辛料、食酢、砂糖類等を加えて調味したものである。日本農林規格²¹⁾では、可溶性固形分25 %以上とされている。成分値は、分析値、四訂成分表収載値及び関係資料³⁾⁴⁾⁵⁾に基づき決定した。

（ドレッシング類）

- －半固体状ドレッシング
 - －マヨネーズ
 - －17042 全卵型

- －17043 卵黄型
- －17118 マヨネーズタイプ調味料、低カロリータイプ
- －分離液状ドレッシング
 - －17040 フレンチドレッシング 分離液状
 - －17116 和風ドレッシング 分離液状
 - －17039 和風ドレッシングタイプ調味料
- －乳化液状ドレッシング
 - －17117 ごまドレッシング
 - －17041 サウザンアイランドドレッシング
 - －17149 フレンチドレッシング 乳化液状

(ドレッシング類)は、日本農林規格²²⁾では、①食用植物油脂(香味食用油を除く)及び食酢、若しくはかんきつ類の果汁に食塩、砂糖類、香辛料等を加えて調製し、水中油滴型に乳化した半固体状、若しくは乳化液状の調味料、又は分離液状の調味料であって、主としてサラダに使用するもの、②上記①にピクルスの細片等を加えたものと定義している。その形態から、半固体状、分離液状、乳化液状に区分されている。

半固体状ドレッシングとして「マヨネーズ」の「全卵型」、「卵黄型」及び「マヨネーズタイプ調味料、低カロリータイプ」を、分離液状ドレッシングとして「フレンチドレッシング、分離液状」、「和風ドレッシング、分離液状」及び「和風ドレッシングタイプ調味料(和風ノンオイルドレッシング)」を、乳化液状ドレッシングとして、「ごまドレッシング」、「サウザンアイランドドレッシング」及び「フレンチドレッシング、乳化液状」を収載した。

半固体状ドレッシングの「マヨネーズ」の「全卵型」は全卵を原材料とした市販品、「卵黄型」は卵黄を原材料とした市販品を試料とし、半固体状として「マヨネーズ」を収載した。「マヨネーズ」の「全卵型」は全卵を原材料とした市販品、「卵黄型」は卵黄を原材料とした市販品を試料とした。「全卵型」及び「卵黄型」の成分値は、それぞれ分析値に基づき決定した。なお、マヨネーズは、同一の製品であっても、製造時期により、原材料とする油脂が異なることがあるため脂質量が同じでも、各脂肪酸含量が異なることがある。「マヨネーズタイプ調味料、低カロリータイプ」は、従来のマヨネーズの50%以下のエネルギー量の食品である。成分値は、市販品の分析値に基づき決定した。

分離液状ドレッシングの「フレンチドレッシング分離液状」は、ドレッシングの基本であり、醸造酢、植物油脂、ぶどう糖果糖液糖、食塩等を材料とする製品である。主要な原材料の比率の相違や香辛料等の相違によりバリエーションができる。成分値は、関係資料²³⁾に基づく原材料の配合割合と成分値に基づき計算により決定した。

原材料配合割合²³⁾：穀物酢36、調合油25、水22、ぶどう糖果糖液糖12、精製塩(業務用)5

分離液状ドレッシングの「和風ドレッシング 分離液状」は、こいくちしょうゆ、食用植物油脂、ぶどう糖果糖液糖、ごま油、穀物酢、本みりん、ごま(むき)、精製塩(業務用)、トウバンジャンなどを材料とする製品である。成分値は、関係資料²³⁾に基づく原材料の配合割合と成分値に基づき計算により決定した。

原材料配合割合²³⁾：こいくちしょうゆ24、穀物酢19、調合油17、水16、ぶどう糖果糖液糖10、本みりん6、ごま油3、ごま(むき)2、調味料(アミノ酸)2、精製塩(業

務用) 0.7、トウバンジャン0.4、にんにく(りん茎、生) 0.1

分離液状ドレッシングの「和風ドレッシングタイプ調味料」は、和風ノンオイルドレッシングとも呼ばれ、脂質をほとんど含有しないノンオイルタイプのドレッシングである。成分値は、関係資料²⁴⁾に基づき決定した。

乳化液状ドレッシングの「ごまドレッシング」、「サウザンアイランドドレッシング」、及び「フレンチドレッシング 乳化液状」の成分値は、関係資料²³⁾に基づく原材料の配合割合と成分値に基づき計算により決定した。

「ごまドレッシング」は、植物油脂、こいくちしょうゆ、砂糖、穀物酢、ごま(炒り)、食塩などを材料とする製品である。

原材料配合割合²³⁾：調合油31、水21、穀物酢14、こいくちしょうゆ14、砂糖11、ごま(炒り) 6、しいたけだし1、精製塩(業務用) 1、卵黄0.5

「サウザンアイランドドレッシング」は、マヨネーズに、トマトケチャップやチリソース、みじん切りのゆで卵、香味野菜などを加えたピンク色のソースである。収載食品は、植物油脂、きゅうりピクルス、ぶどう糖果糖液糖、トマトケチャップ、穀物酢、精製塩などを材料とする製品である。

原材料配合割合²³⁾：水32、調合油30、きゅうりピクルススイート型13、穀物酢8、ぶどう糖果糖液糖7、トマトケチャップ5、精製塩(業務用) 2、レモン果汁1.5、卵黄0.5、とうもろこしでん粉0.5、ウスターソース0.3

「フレンチドレッシング 乳化液状」は、食用植物油脂、穀物酢、レモン果汁、ぶどう糖果糖液糖、精製塩(業務用)、卵黄などを材料とする製品である。これらのドレッシングは、主要な原材料の比率の相違や香辛料等の相違によりバリエーションができる。

原材料配合割合²³⁾：水45、調合油24、穀物酢18、ぶどう糖果糖液糖7、精製塩(業務用) 4、レモン果汁1、卵黄0.3

(みそ類)

－米みそ

－17044 甘みそ

－17045 淡色辛みそ

－17046 赤色辛みそ

－17120 だし入りみそ

－17145 だし入りみそ、減塩

－17047 麦みそ

－17048 豆みそ

－17119 減塩みそ

－即席みそ

－17049 粉末タイプ

－17050 ペーストタイプ

－17121 辛子酢みそ

－17122 ごまみそ

－17123 酢みそ

－17124 練りみそ

みそは品質表示基準²⁵⁾では、米みそ、麦みそ、豆みそ、調合みそとして表示することとされている。

「米みそ」は、蒸煮大豆に米麴（こうじ）及び食塩を加えて発酵、熟成させたものである。色の濃淡、塩辛味の強弱により、「甘みそ」、「淡色辛みそ」及び「赤色辛みそ」に細分した。「甘みそ」、「淡色辛みそ」及び「赤色辛みそ」の成分値は、それぞれ分析値及び四訂成分表収載値に基づき決定した。

「だし入りみそ」は、だしを加えてあるみそである。成分表2015年版（七訂）において「だし入りみそ」としていたものは、みその種類を明確化するため、「米みそ、だし入りみそ」に名称変更した。「米みそ、だし入りみそ」について、分析値に基づき成分値を決定した。「米みそ、だし入りみそ、減塩」については、「米みそ（だし入り）」の表示がある複数の市販品を試料とし、成分値は、分析値に基づき決定した。

「麦みそ」は、蒸煮大豆に麦麴及び食塩を加えて発酵、熟成させたものである。成分値は、分析値及び四訂成分表収載値に基づき決定した。

「豆みそ」は、蒸煮大豆に麴菌を培養させ、これに食塩水を加えて発酵、熟成させたものである。成分値は、分析値及び四訂成分表収載値に基づき決定した。

「減塩みそ」の成分値は、市販品の分析値に基づき決定した。

「即席みそ」として収載した「粉末タイプ」と「ペーストタイプ」は、ともにインスタントみそ汁として使用される。「粉末タイプ」は、「米みそ」の「淡色辛みそ」を凍結乾燥し、うま味調味料や天然調味料を加えたものである。「ペーストタイプ」は、「米みそ」の「淡色辛みそ」にうま味調味料や天然調味料、アルコールを加えて加工したものをプラスチック小袋に包装し、加熱殺菌したものである。「粉末タイプ」及び「ペーストタイプ」の成分値は、それぞれ市販品の分析値に基づき決定した。

これらの食品のうち市販品の味噌は、塩味用の調味料でもある。食塩相当量は商品により異なるので、商品の表示を優先することが望ましい。「辛子酢みそ」、「ごまみそ」、「酢みそ」及び「練りみそ」は、和食の和え衣やつけみそとして用いられる。

「辛子酢みそ」は、甘みそ、砂糖、穀物酢、辛子を材料とした食品である。成分値は原材料の配合割合と成分値に基づき計算により決定した。

原材料配合割合¹⁾：米みそ（甘みそ）20、砂糖（上白糖）10、穀物酢10、からし（練り）2

「ごまみそ」は、甘みそ、酒、ごま、上白糖を材料とした食品である。成分値は、原材料の配合割合と成分値に基づき計算により決定した。

原材料配合割合¹⁾：米みそ（甘みそ）80、酒22、ごま（いり又はすりごま）18、砂糖（上白糖）6

「酢みそ」は、甘みそ、上白糖、穀物酢を材料とした食品である。成分値は、原材料の配合割合と成分値に基づき計算により決定した。

原材料配合割合¹⁾：米みそ（甘みそ）20、砂糖（上白糖）10、穀物酢10

「練りみそ」は、甘みそ、上白糖、酒を材料とした食品である。成分値は、原材料の配合割合と成分値に基づき計算により決定した。

原材料配合割合¹⁾：米みそ（甘みそ）60、砂糖（上白糖）40、酒10

(ルウ類)

- －17051 カレールウ
- －17052 ハヤシルウ

「カレールウ」は、カレー粉のほかに小麦粉、油脂、でん粉、糖類、食塩、うま味調味料等を原材料としたもののうち、固形状のものを試料とした。成分値は、分析値、四訂成分表収載値及び関係資料⁷⁾に基づき決定した。

「ハヤシルウ」は、小麦粉、油脂、でん粉、トマト、たまねぎ、糖類、食塩、うま味調味料、ビーフエキス等を原材料として固形状にしたものである。成分値は、分析値、四訂成分表収載値及び関係資料⁷⁾¹⁹⁾に基づき決定した。

(その他)

- －17125 お茶漬けの素、さけ<鮭>
- －17136 キムチの素
- －17053 酒かす
- －17126 即席すまし汁
- －17127 ふりかけ、たまご
- －17054 みりん風調味料
- －17138 料理酒

「お茶漬けの素、さけ」は、お茶漬けの定番である。成分値は、原材料の配合割合と成分値に基づき計算により決定した。

原材料配合割合¹⁾：新巻きさけ（焼き）34、食塩29、かわらせんべい23、顆粒和風だし17、砂糖（上白糖）11、焼きのり5、かつおぶし4、抹茶3、まこんぶ（干し）2

「キムチの素」は、とうがらし、食塩、にんにく、しょうが、果実（りんご等）等を混ぜ合わせた合わせ調味料である。成分値は、市販品の分析値に基づき決定した。

「酒かす」は、市販品の清酒かすを試料とした。成分値は、分析値及び四訂成分表収載値に基づき決定した。

「即席すまし汁」は、乾燥素材製品でお湯を注いで作る製品である。成分値は、原材料の配合割合と成分値に基づき計算により決定した。

原材料配合割合¹⁾：食塩34、こいくちしょうゆ33、顆粒和風だし30、こねぎ30、砂糖（上白糖）11、焼きふ11、焼きのり7、かつおぶし5

「ふりかけ、たまご」は、ふりかけの定番である。成分値は、原材料の配合割合と成分値に基づき計算により決定した。

原材料配合割合¹⁾：砂糖（上白糖）23、ごま（いり又はすりごま）19.3、鶏卵（乾燥卵黄）16.5、顆粒和風だし12.4、さば節10.7、小麦粉（薄力粉1等）8.5、干しのり6.1、食塩4、抹茶1.5

「みりん風調味料」は、本来の調味料である「本みりん（アルコール14.0容量%）」に似せた食品である。ぶどう糖や水あめにグルタミン酸や香料を混合したもので、アルコールは1%未満である。成分値は、資料²⁶⁾に基づき決定した。アルコール及び酢酸については分析値に基づき決定した。

「料理酒」は、清酒の風味を残しつつ飲用できないように酒税法に定められた以上の食塩や酢

等を添加した調味料である。成分値は、関係資料²⁶⁾に基づき決定した。

＜香辛料類＞

- －オールスパイス
 - －17055 粉
 - －17056 オニオンパウダー
- －からし＜辛子＞
 - －17057 粉
 - －17058 練り
 - －17059 練りマスタード
 - －17060 粒入りマスタード
- －17061 カレー粉
- －クローブ
 - －17062 粉
- －こしょう＜胡椒＞
 - －17063 黒、粉
 - －17064 白、粉
 - －17065 混合、粉
- －さんしょう＜山椒＞
 - －17066 粉
- －シナモン
 - －17067 粉
- －しょうが＜生姜＞
 - －17068 粉
 - －17069 おろし
- －セージ
 - －17070 粉
- －タイム
 - －17071 粉
 - －17072 チリパウダー
- －とうがらし＜唐辛子＞
 - －17073 粉
- －ナツメグ
 - －17074 粉
- －にんにく＜大蒜＞
 - －ガーリックパウダー
 - －17075 食塩無添加
 - －17128 食塩添加
 - －17076 おろし
- －バジル

－17077 粉

－パセリ

－17078 乾

－パプリカ

－17079 粉

－わさび<山葵>

－17080 粉、からし粉入り

－17081 練り

「オールスパイス、粉」は、百味胡椒（ひゃくみこしょう）、ピメントとも呼ばれ、未熟果実を乾燥し粉末としたものである。シナモン、クローブ、ナツメグを混ぜた香りに似ている。成分値は、分析値、四訂成分表収載値及び関係資料⁷⁾に基づき決定した。

「オニオンパウダー」は、たまねぎを乾燥し粉末にしたもので、食塩を添加したものもある。成分値は、分析値、四訂成分表収載値及び関係資料⁷⁾に基づき決定した。

「からし」は、マスタードとも呼ばれる。和からしは、オリエンタルマスタード、洋からしはイエローマスタードとも呼ばれている。和からしはカラシナ、洋からしはクロカラシ及びシロカラシの種からそれぞれ作られる。からしは、「粉」、「練り」、「練りマスタード」及び「粒入りマスタード」の形態で市販されている。「粉」及び「練り」は、洋風又は和風と分けて市販されているが、その分析値に大きな相違はみられなかった。「練りマスタード」及び「粒入りマスタード」は、からしに醸造酢、食塩、植物油等を混ぜたものである。「練りマスタード」はフレンチマスタード、「粒入りマスタード」はあらびきマスタードとも呼ばれる。成分値は、それぞれ分析値、四訂成分表収載値及び関係資料⁷⁾に基づき決定した。

「カレー粉」は、辛味としてこしょう、唐辛子等、香りとしてコリアンダー、カルダモン、クミン等多種類の香辛料を混合し、うこんで色をつけたものである。カレー粉に使用する香辛料の種類及び混合比は、多様である。成分値は、分析値、四訂成分表収載値及び関係資料⁷⁾に基づき決定した。

「クローブ」の「粉」は、ちょうじとも呼ばれる。チョウジ（丁字）の花のつぼみを乾燥し粉末にしたものである。成分値は、分析値、四訂成分表収載値及び関係資料⁷⁾に基づき決定した。

「こしょう」は、ペッパーとも呼ばれる。「黒」は、こしょうの実が熟する前に採取した実からつくり、「白」は完熟後外皮を除いてつくる。「混合」は、両者を混ぜ合わせたものであり、流通量は最も多い。「黒」及び「白」の成分値は、市販品の分析値、四訂成分表収載値及び関係資料⁷⁾に基づき決定した。「混合」の成分値は、ヨウ素、セレン、クロム、モリブデン及びビオチンは分析値に基づき、それ以外は「黒」及び「白」の成分値に基づき計算により決定した。

「さんしょう」の「粉」は、サンショウの実を粉末にした日本の代表的薬味である。成分値は、分析値、四訂成分表収載値及び関係資料⁷⁾に基づき決定した。

「シナモン」は、和名ではニッケイ（肉桂）又はにつきとも呼ばれ、シナモンの若い枝の皮を剥（は）ぎ、乾燥したものである。原産国により、シナモンはカシアと呼ばれる場合と、カシアをシナモンの代用として位置づけている場合がある。市販品はスティックと粉末状があるが、消費量を考慮し粉末状のものを収載した。成分値は、分析値、四訂成分表収載値及び関係資料⁷⁾に基づき決定した。

「しょうが」は、ショウガの根茎を乾燥し粉状にしたもので、ジンジャーとも呼ばれる。「粉」及び「おろし」の形態で市販されている。成分値は、分析値、四訂成分表収載値及び関係資料⁷⁾に基づき決定した。

「セージ」の「粉」は、薬用サルビアとも呼ばれ、葉を乾燥し粉末にしたものである。成分値は、分析値、四訂成分表収載値及び関係資料⁷⁾に基づき決定した。

「タイム」の「粉」は、和名タチジャコウソウの茎葉を乾燥し粉末にしたものである。成分値は、分析値、四訂成分表収載値及び関係資料⁷⁾に基づき決定した。

「チリパウダー」は、辛味種の洋風唐辛子にオレガノ、ディルシーズ等を混ぜた洋風七味唐辛子である。成分値は、分析値及び四訂成分表収載値に基づき決定した。なお、チリペッパーパウダーは、辛味種の洋風唐辛子の粉末で洋風一味唐辛子と呼ばれる。

「とうがらし」の「粉」は、一味唐辛子とも呼ばれる。成分値は、分析値及び四訂成分表収載値に基づき決定した。

「ナツメグ」は、にくずくとも呼ばれ、褐色の果実中の種子（種皮を含む仮種皮が香辛料のベース）である。成分値は、市販品の分析値及び四訂成分表収載値に基づき決定した。

「にんにく」は、ニンニクのりん茎を乾燥し粉状にしたもので、ガーリックとも呼ばれる。「ガーリックパウダー」及び「おろし」が市販されている。成分値は、分析値、四訂成分表収載値及び関係資料⁷⁾に基づき決定した。なお、「ガーリックパウダー」には、食塩を添加した製品もある。「食塩添加」のナトリウム及び食塩相当量以外の成分値は、「食塩無添加」と同一の値とした。

「バジル」は、めぼうきあるいはバジリコともいい、「粉」は、開花直前の全植物を乾燥し粉末にしたものである。成分値は、分析値に基づき決定した。

「パセリ」の「乾」は、パセリを乾燥粉末にしたものである。成分値は、分析値に基づき決定した。

「パプリカ」は、辛味のない唐辛子の乾燥粉末である。成分値は、分析値、四訂成分表収載値及び関係資料⁷⁾に基づき決定した。

「わさび」の「粉、からし粉入り」は、ホースラディッシュ粉末にからし粉末を混ぜたものである。「練り」は、わさび粉末及びホースラディッシュ粉末に水分等を加えペースト状にしたものである。成分値は、それぞれ分析値、四訂成分表収載値及び関係資料⁷⁾に基づき決定した。

<その他>

－酵母

－17082 パン酵母、圧搾

－17083 パン酵母、乾燥

－17084 ベーキングパウダー

「酵母」はイーストとも呼ばれ、パン用とビール用等がある。製パン用酵母は、生イーストとドライイーストの2つに大別され、生イーストは水分が66～70%で、国内のベーカリーで一般的に使用されている。ドライイーストは、生イーストを乾燥したもので、粒状と顆粒状の2種類が存在し、顆粒状タイプをインスタントドライイーストと呼んでおり、主にフランス等外国からの輸入品である。両者の使用量に相違は見られないため、両者を分けずに収載した。「パン酵母」の「圧搾（生イースト）」及び「乾燥（ドライイースト）」を収載した。成分値は、分析値及び関係資料²⁷⁾に基づき決定した。

「ベーキングパウダー」は、主に洋菓子の膨張剤として用いられる。成分値は、関係資料²⁸⁾に基づき決定した。なお、加熱調理に伴い二酸化炭素等が発生するので、その量を備考欄に示した。

成分表 2015 年版（七訂）における「天ぷら用バター（17129）」については、属する食品群を「調味料及び香辛料類」から「穀類」に変更し、食品番号を 01171 に変更した。

参考文献

- 1) 渡邊智子・中路和子・鈴木亜夕帆・恒岡奈都：資源室提出資料「成分表2015のための調味料に関する検討」（2015）
- 2) ウスターソース類の日本農林規格：昭和49年農林省告示第565号
- 3) 一般財団法人全国調味料・野菜飲料検査協会：資源室提出資料（2015）
- 4) カゴメ株式会社：資源室提出資料（2015）
- 5) キッコーマン食品株式会社：資源室提出資料（2015）
- 6) ブルドックソース株式会社：資源室提出資料（2000）
- 7) エスビー食品株式会社：資源室提出資料（2000）
- 8) しょうゆの日本農林規格：平成16年農林水産省告示第1703号
- 9) 財団法人日本醤油研究所：資源室提出資料（2000）
- 10) 公益財団法人塩事業センター：資源室提出資料（2000、2020）
- 11) 醸造酢の日本農林規格：昭和54年農林水産省告示第801号
- 12) 株式会社中埜酢店：資源室提出資料（2015）
- 13) 乾燥スープの日本農林規格：昭和50年農林省告示第602号
- 14) 風味調味料の日本農林規格：昭和50年農林省告示第310号
- 15) 香川芳子監修：改訂第7版会社別製品加工食品成分表（女子栄養大学出版部）（1995）
- 16) 田中武彦監修：常用量による市販食品成分早見表（医歯薬出版株式会社）（1993）
- 17) 味の素株式会社：資源室提出資料（2000）
- 18) 石井食品株式会社：資源室提出資料（2000）
- 19) ハウス食品株式会社：資源室提出資料（2000）
- 20) 日清製粉株式会社：資源室提出資料（2000）
- 21) トマト加工品の日本農林規格：昭和54年農林水産省告示第1419号
- 22) ドレッシングの日本農林規格：昭和50年農林省告示第955号
- 23) 渡邊智子・松本信二：資源室提出資料「ドレッシングのための配合割合の現状調査」（2020）
- 24) 理研ビタミン株式会社：資源室提出資料（2000）
- 25) みそ品質表示基準：平成12年農林水産省告示第1664号
- 26) 全国みりん風味調味料協議会：資源室提出資料（2000）
- 27) オリエンタル酵母工業株式会社：資源室提出資料（1998）
- 28) 大宮糧食工業株式会社：資源室提出資料（2000）

18) 調理済み流通食品類

調理済み流通食品類の全般に通じる主な事項は、次のとおりである。

- ① 近年の大規模調理施設（いわゆるセントラルキッチン）による配食事業の拡大を踏まえ、従来の冷凍食品、レトルト食品のうち、主要な調理済み食品を収載していた18群の内容を改め、食品会社が製造・販売する工業的な調理食品及び配食サービス事業者が製造・販売する調理食品を「調理済み流通食品」とした。なお、フライ用冷凍食品類やコーンクリームスープ（粉末タイプ）のように、最終段階の調理を行っていない食品も一部含んでいる。
- ② 本食品群の収載食品は、「調理済み流通食品」のうち、原則として日本農林規格等の公的な規格基準のあるもの及び流通量の多いものとした。
- ③ 本食品群に収載した調理済み流通食品類には、家庭内で食事の副食（主菜、副菜）として利用される「そう菜」を含む。「そう菜」は、各食品について、複数の製造者及び事業者のレシピ（食材名、食材の質量、調理方法）を収集し¹⁾²⁾、使用されている各食材の配合割合の収集及び製品の水分量の測定を行い、調理食品の成分値を算出し、その代表値を収載した。計算方法の概要は以下のとおりである。
 - ・ 食材の割合の平均値が0.05 %未満の食材等については、成分値の計算には使用しない。
 - ・ 各食材の成分値は、本成分表に収載されている食品の中で最も類似した食品の成分値とした。
 - ・ 加熱調理品は、可能な限り、調理後の食品の成分値を用いた。生の成分値のみが収載されているものについては、類似する食品区分の成分変化率を乗じて調理後の食品の成分値を計算した。なお、食品群・区分別の成分変化率については成分表2015年版（七訂）第3章表25「調理による成分変化率区分別一覧」で整理している。
 - ・ 成分値の計算は、原則として、(1) 製品ごとに、レシピの質量に基づいて調理した場合のそう菜全体の成分値と乾物量を求める。(2) 各製品の水分を分析する。(3) (1)と(2)からそう菜100 g当たりの成分値を計算する。

なお、本群の「そう菜」の成分値は、レシピに基づく計算値である。したがって、レシピが異なれば成分値も異なるので、レシピが大きく異なる場合は、製品の成分分析を行うか、製品のレシピに基づいて新たに計算する必要がある。
- ④ 本食品群は、主に副食であるが、主食となる「エビピラフ」及び「中華ちまき」も収載した。
- ⑤ 本食品群以外の各食品群に収載した料理は、配合割合の大部分をその食品群の食材が占める食品である。その成分値は、生の素材からの質量や成分の変化を踏まえた値である。一方、本食品群の料理は、冷凍食品、レトルトパウチ製品、そう菜など工業的に生産されている食品である。従って、一般的な家庭調理を模した素材からの成分変化率等は記録せず、調理済み食品として標準的と考えられる成分値のみを収載した。

なお、「きりたんぽ」、「あくまき」、「カップめん」など穀類の調理済み流通食品は穀類、「焼き芋」などいも類の調理済み流通食品はいも類、「ぶどう豆」、「ふき豆」など煮豆類は豆類、「野菜の缶詰」、「つけもの類」など野菜の調理済み流通食品は野菜類、「果実の缶詰」、「ジャム」など果実の調理済み流通食品は果実類、「魚の佃煮」、「魚介の缶詰」など魚介類の調理済み流通食品は魚介類、「焼き肉」、「ハム」など肉類の調理済み流通食品は肉類、「あんパン」な

ど菓子パン類は菓子類にそれぞれ収載されている。

⑥ 本食品群に用いた和風料理、洋風料理等の区分は、国内事業者が通常提供している調理食品を便宜的に分類したものであり、各国及び地域の正式な料理とは異なる。

⑦ 医療用の食品及びベビーフードは、使用目的の特殊性により収載しないこととした。

本食品群は、以上のような考え方により、成分表2015年版（七訂）では、各食品群とは別に参考資料として掲載していた「そう菜」を中心に食品を再編成した食品群である。

⑧ 「分析値」、「文献値」、「類推値」、「計算値」、「借用値」、「推定値」等の用語については、第3章冒頭の「食品群全般に通じる事項」を参照されたい。

以下、食品ごとに成分値に関する主な留意点について述べる。

和風料理

和え物類

- －18024 青菜の白和え
- －18025 いんげんのごま和え
- －18026 わかめとねぎの酢みそ和え

和え物は、魚介、肉、野菜等を下ごしらえし、和え衣（酢、みそ、しょうゆ、酒、砂糖等の調味料に、わさび等の香辛料や種実類、豆腐やたまご等を加えたもの）で和えた料理である。和え物は、具と和え衣の組み合わせで多種多様の料理ができる。

「青菜の白和え」は、ほうれん草や春菊等の青菜類を主とする植物性食品（精進物）を豆腐と白ごまを主な材料とする和え衣で和えた料理、「いんげんのごま和え」は、ゆでたいんげんを胡麻（ごま）を主な材料とする和え衣で和えた料理、「わかめとねぎの酢みそ和え」は、ゆでたわかめとねぎを、みそと酢等を混ぜた和え衣で和えた料理である。収載値の算出には、「青菜の白和え」は6種類、「いんげんのごま和え」は3種類、「わかめとねぎの酢みそ和え」は3種類の材料配合割合を用いた。

汁物類

- －18028 とん汁

豚汁（ぶたじる）とも言う。とん汁は、豚肉、大根、にんじん、こんにゃく、ごぼう等を、みそで煮込んだ汁物である。仕上げに刻みねぎを添え、七味とうがらしをふる。収載値の算出には3種類の製品の材料配合割合を用いた。

酢の物類

- －18027 紅白なます

酢の物は、下ごしらえした材料をそれに適した調味酢で調味し、材料に酸味と香りを加える料理である。「紅白なます」は、にんじんと大根をせん切りに切り、塩を振って下ごしらえし、二杯酢、三杯酢、甘酢等の調味酢で調味する。源氏と平氏の旗の色がそれぞれ、白と赤であることから源平なますとも言われる³⁾。収載値の算出には5種類の材料配合割合を用いた。

煮物類

- －18029 卵の花いり（うのはないり）
- －18030 親子丼の具
- －18031 牛飯の具
- －18032 切り干し大根の煮物

- 18033 きんぴらごぼう
- 18034 ぜんまいの炒め煮
- 18035 筑前煮
- 18036 肉じゃが
- 18037 ひじきの炒め煮

煮物は、日本料理の献立の基本の一つである。煮物は、煮汁の量の多少、材料の下ごしらえ（素材の素焼き、揚げ、炒め）の有無、片栗粉によるとろみづけの有無等により多様な料理があり、湯煮（ゆで煮）、白煮、塩煮、しょうゆ煮、炒め煮、砂糖煮、酢煮、みそ煮、いり煮、揚げ煮、煮込み等がある³⁴⁾。

「卵の花いり」は、おから（別名：卵の花、雪花菜（きらず））をいり煮した料理である。下ごしらえしたおからを炒め、油揚げ、にんじん、ごぼう等を加えて炒め、溶き卵を加え調味料で仕上げる。収載値の算出には5種類の製品の材料配合割合を用いた。

「親子丼の具」は、しょうゆおよび砂糖等を含むだしで煮たとり肉と玉ねぎを溶き卵でとじた料理である。これを飯にのせた料理が親子丼である。収載値の算出には4種類の製品の材料配合割合を用いた。

「牛飯の具」は、しょうゆおよび砂糖等を含むだしで煮た牛肉とねぎ又は玉ねぎの料理である。これを飯にのせた料理が牛飯で、薬味に紅しょうが等を添える。牛飯の上に生卵をかける場合もある。牛飯は牛井ともいう。収載値の算出には、3種類の製品の材料配合割合を用いた。

「切り干し大根の煮物」は、切り干し大根を水戻しした後にゆで、切って炒め調味した料理である。油あげ、にんじん等を加えるのが一般的である。収載値の算出には7種類の製品の材料配合割合を用いた。

「きんぴらごぼう」は、せん切り又はさがき（笹の葉のように薄く切ること）のごぼうを油で炒め、砂糖、しょうゆ等で調味して煮詰め、仕上げにとうがらしで辛みをつける料理である。にんじん、れんこん、うど等を加える場合もある。収載値の算出には6種類の製品の材料配合割合を用いた。

「ぜんまいの炒め煮」は、水戻しした乾燥ぜんまいを、切って炒め調味した料理である。油あげ、にんじん等を加える場合がある。収載値の算出には3種類の製品の材料配合割合を用いた。

「筑前煮」は、福岡県の郷土料理である。とり肉と野菜の炒め煮、いり鶏、筑前炊き、がめ煮³⁾ともいう。とり肉、にんじん、ごぼう、れんこん、さといも、たけのこ、しいたけ、こんにゃくを一口大に切り、炒め、甘みのあるしょうゆ味で調味し煮詰める。仕上げにゆでたさやえんどうや、さやいんげんを散らし、木の芽、針しょうが、振り柚子で香りを添える料理である。収載値の算出には7種類の製品の材料配合割合を用いた。

「肉じゃが」は、牛肉と玉ねぎを炒め、甘めのしょうゆ味の調味料と、だし、じゃがいもを加え煮あげる料理である。にんじん、こんにゃく（しらたき）を加えた料理や、仕上げに未熟豆野菜（グリーンピース、さやいんげん、さやえんどう）を散らした料理、豚肉やとり肉を使う料理もある。収載値の算出には5種類の製品の材料配合割合を用いた。

「ひじきの炒め煮」は、乾燥ひじきを水戻しした後にゆで、炒め調味した料理である。油あげ、にんじん等を加えるのが一般的である。収載値の算出には7種類の製品の材料配合割合を用いた。
その他

－18038 アジの南蛮漬け

南蛮は、主にねぎやとうがらしを使う料理につける名称である。南蛮漬けは、魚介類（主に小魚）をから揚げにし、ねぎや玉ねぎ、とうがらしを合わせた合わせ酢につけた料理である。収載値の算出には4種類の製品の材料配合割合を用いた。

－18023 松前漬け しょうゆ漬<醤油漬け>

「松前漬け」は、北海道松前地方の郷土料理である。するめ、昆布、かずのこ等を混ぜ合わせ、しょうゆ、砂糖、みりん等の調味液に漬け込んだものである。市販品には、ししゃもの卵等を含む製品がある。これらを含む製品を試料とした。成分値は、市販品の分析値に基づき決定した。食物繊維については、こんぶに由来し、アルギン酸やフコイダン等の粘性多糖類が多く、水溶性食物繊維と不溶性食物繊維の分別が困難であることから、総量のみを示した。

洋風料理

カレー類

－18040 チキンカレー

－18001 ビーフカレー

－18041 ポークカレー

カレーは、インド南部のタミル語 (kari) では、ソースや汁を意味しスパイスミックスとしてのカレー粉、インド料理のカレー、カレー料理の総称でもある³⁾。本項では、我が国で一般的に食べられているカレーを収載した。「チキンカレー」はとり肉、「ビーフカレー」は牛肉、「ポークカレー」は豚肉を、それぞれ強火で炒め、野菜と共にカレーソースで煮込んだ料理である。収載値の算出には、「チキンカレー」及び「ビーフカレー」は4種類、「ポークカレー」は3種類の製品の材料配合割合を用いた。各料理にはレトルトパウチ製品も含まれ、めし(ライス)は含まない。

コロッケ類

－18043 かにクリームコロッケ

－18044 コーンクリームコロッケ

－18018 ポテトコロッケ

コロッケは、揚げ物料理の一つである。具材を好みの形にし、小麦粉、溶き卵、パン粉をつけて揚げた料理である。クリームコロッケは、固めのホワイトソースに衣をつけて揚げたコロッケである。かにを加えた「かにクリームコロッケ」と、コーンを加えた「コーンクリームコロッケ」を収載した。「ポテトコロッケ」は、ゆでて潰したじゃがいもにひき肉等を加え、衣をつけて揚げたコロッケである。収載値の算出には、各コロッケとも3種類の製品の材料配合割合を用いた。各製品には冷凍食品も含まれている。

シチュー類

－18045 チキンシチュー (ホワイトシチュー)

－18011 ビーフシチュー (ブラウンシチュー)

シチューは、煮込み料理の総称である。通常、牛肉等はブラウンソースで、とり肉、子牛肉、魚介等はホワイトソースで煮込む。ホワイトソースで煮込んだ「チキンシチュー」とブラウンソースで煮込んだ「ビーフシチュー」を収載した。収載値の算出には、「チキンシチュー」は3種類、「ビーフシチュー」は5種類の製品の材料配合割合を用いた。各製品にはレトルトパウチ製品も

含まれている。

素揚げ類

－18015 ミートボール

素揚げは、材料に衣をつけずに揚げる料理である。本項では「ミートボール」を収載した。

「ミートボール」は、肉団子ともいう。ひき肉、バター炒めした玉ねぎ、パン粉、溶き卵、調味料を混ぜ、形を整え素揚げにした料理である。味付けは、中華風、和風など多様である。収載値の算出には3種類の製品の材料配合割合を用いた。製品には冷凍食品も含まれている。

スープ類

－18042 かぼちゃのクリームスープ

－コーンクリームスープ

－18005 コーンクリームスープ

－18004 粉末タイプ

「かぼちゃのクリームスープ」及び「コーンクリームスープ」は、濃厚なクリームスープである。「かぼちゃのクリームスープ」はパンプキンクリームスープともいう。収載値の算出には、両スープとも3種類の製品の材料配合割合を用いた。各製品にはレトルトパウチ製品も含まれている。

「粉末タイプ」の原材料は、スイートコーン、粉乳、でん粉、油脂、調味料等である。約10倍に希釈して用いる製品を収載した。成分値は、ヨウ素、セレン、クロム、モリブデン及びビオチンは分析値に基づき、それ以外は四訂成分表収載値及び文献値⁵⁾に基づき決定した。

ハンバーグステーキ類

－18050 合いびきハンバーグ

－18051 チキンハンバーグ

－18052 豆腐ハンバーグ

ハンバーグステーキは、ハンバーグ、ジャーマンステーキとも言われる。ひき肉に玉ねぎ、パン粉、たまご等を加え、楕円形にまとめ、フライパンやオーブンで焼く料理である。肉の一部あるいは、全部を豆腐に置き換えた製品も流通している。本項では、「合いびきハンバーグ」、「チキンハンバーグ」、「豆腐ハンバーグ」を収載した。収載値の算出には、「合いびきハンバーグ」は5種類、「チキンハンバーグ」及び「豆腐ハンバーグ」は4種類の製品の材料配合割合を用いた。各製品にはレトルトパウチ製品及び冷凍食品も含まれている。

フライ類

－18019 いかフライ

－18020 えびフライ

－18021 白身フライ

－18022 メンチカツ

フライは、我が国では、肉類、魚介類の切り身に小麦粉、溶き卵、パン粉をつけて揚げた料理をいう。肉類のフライは、カツレツ又はカツともいう。これは英語の *cutlet* がなまったものである。「メンチカツ」は和製英語であり、ひき肉（ミンチ）に玉ねぎを加え調味し衣をつけて揚げたものである。英語のフライ (*fry*) は、炒める、揚げるなど油脂を使って加熱調理する調理方法であり、揚げる場合は、ディープフライ (*deep fry*) という。

収載値の算出には、「いかフライ」及び「えびフライ」は3種類、「メンチカツ」は5種類の製品の材料配合割合を用いた。各製品には冷凍食品も含まれている。

「白身フライ」のエネルギー、水分、たんぱく質、脂質及び炭水化物含量は、文献値⁶⁾⁷⁾⁸⁾に基づき決定し、その他の成分値は、文献値⁵⁾⁹⁾に基づき決定した。

フライ用冷凍食品類

- －18008 いかフライ、冷凍
- －18009 えびフライ、冷凍
- －コロッケ
 - －18006 クリームコロッケ、冷凍
 - －18007 ポテトコロッケ、冷凍
- －18010 白身フライ、冷凍
- －18016 メンチカツ、冷凍

フライ用冷凍食品は、2種類の製品が流通している。①衣付きの食材を冷凍した製品であり、購入後に揚げるフライ用冷凍食品、②フライを冷凍した製品等であり、購入後に電子レンジ、又はトースターなどで加熱することにより、フライを行ったのと同様な食品となるフライ済み冷凍食品である。ここでは、フライ用冷凍食品のフライ前の成分値を収載した。

「いかフライ」は、いかをバター液（小麦粉、卵白等を水で溶いたもの）に浸けてからパン粉を付けたものである。成分値は、文献値⁵⁾⁹⁾に基づき決定した。

「えびフライ」は、えびをバター液に浸けてからパン粉を付けたものである。成分値は、文献値⁵⁾⁹⁾に基づき決定した。

「コロッケ」は、クリームタイプとポテトタイプに大きく区分できる。「クリームタイプ」はホワイトソースをベースとし、「ポテトタイプ」はじゃがいもをベースとする。各ベースに配合される素材は、種類、量とも製品により異なる。「クリームコロッケ」及び「ポテトコロッケ」の成分値は、それぞれ四訂成分表収載値及び文献値⁵⁾⁶⁾⁷⁾⁹⁾に基づき決定した。

「白身フライ」は、メルルーサ、たら、かれい等の白身魚をバター液に浸けてからパン粉を付けたものである。成分値は、文献値⁵⁾⁹⁾に基づき決定した。

「メンチカツ」は、食肉（豚肉、鶏肉、牛肉）に、たまねぎ、牛脂あるいは豚脂、パン粉、卵白、植物性たんぱく、調味料等を加えたものを、バター液に浸けてからパン粉を付けたものである。成分値は、四訂成分表収載値（「ミンチカツ」）及び文献値⁹⁾に基づき決定した。

その他

- －18003 えびグラタン
- －18014 えびピラフ

グラタンは、下ごしらえした材料（肉、魚、野菜等）をソースで絡（から）め、チーズやパン粉を振ってオーブンで焼いた料理である。ソースにホワイトソース、デミグラスソース等を用いる。使用する材料により、マカロニグラタン、チキングラタン、えびグラタン等多くの種類がある。本項では、「えびグラタン」を収載した。

ピラフは、中近東を起源とするトルコ風米料理である。玉ねぎのみじん切りをバターで炒め米を加えてさらに炒め、ブイヨンを加えて炊く。最後にバターの小片を加える。肉、魚介、野菜を加えて作る場合もある。また、広義には、バターで炒めた飯に具が食わったものもピラフという。

本項では、「えびピラフ」を収載した。収載値の算出には、「えびグラタン」は5種類、「えびピラフ」は4種類の製品の材料配合割合を用いた。各製品には冷凍食品も含まれている。

中国料理

点心類

- －18002 ぎょうざ<餃子>
- －18012 しゅうまい<焼売>
- －18046 中華ちまき<中華粽>

点心は中国料理の軽食であり、甘い味のものとは甘くないものに分けられる。甘くない点心は、鹹点心（シャンディエンシン）で、ぎょうざ、しゅうまい、中華ちまき、めん類等である³⁾。

「ぎょうざ」は、ひき肉とキャベツ等の野菜を加えたあんをぎょうざの皮に包むのが一般的である。焼きぎょうざ、水ぎょうざ、蒸しぎょうざがある。ひき肉の代わりに、えびを用いたものもある。収載食品は、我が国で一般に食べられている豚肉、とり肉、キャベツ等を材料とした焼きぎょうざである。

「しゅうまい」は、ひき肉にねぎとしょうが等を加え調味し、小麦粉で作った皮で包み蒸す料理である。ひき肉の代わりに、えび又はかにを用いたものもある。

「中華ちまき」は、もち米を蘆（あし）の葉又は竹の葉につつま、蒸すかゆでたものである。我が国では、肉類、しいたけ、しょうが等を加えた塩味のものが一般的である。甘く煮た種実、小豆や蓮（はす）の実を加えた甘いちまきもある。

収載値の算出には、「ぎょうざ」及び「しゅうまい」は4種類、「中華ちまき」は3種類の製品の材料配合割合を用いた。各製品には冷凍食品も含まれている。

菜（な）類

- －18047 酢豚
- －18048 八宝菜
- －18049 麻婆豆腐（マーボー豆腐）

中国料理の筵席（イエンシー）料理（宴席料理）では、「点心」以外の料理を「菜」としている。そこで、本項でも点心以外を菜として区分した³⁾。

「酢豚」は、病院や事業所給食の定番料理の一つである¹⁾。肉を一口大に切り、塩、こしょう等で下味をつけ片栗粉をまぶして揚げる。玉ねぎ、にんじん、ピーマン等の野菜は炒める。調味料と水溶性片栗粉であんを作り、肉と野菜を加え絡める。収載値の算出には4種類の製品の材料配合割合を用いた。製品には冷凍食品も含まれている。

「八宝菜」は、五目うま煮ともいい、広東料理に由来する。八宝は多くの食材という意味である。豚肉、とり肉、ハム、芝えび、うずら卵、はくさい、しいたけ、たけのこ、にんじん、さやえんどう等を炒め調味し、片栗粉でとろみをつけた料理である。収載値の算出には6種類の製品の材料配合割合を用いた。製品には冷凍食品も含まれている。

「麻婆豆腐」は、豆腐とひき肉のとうがらしみそ炒め煮である。四川料理に由来する。甜麵醬（テンメンジャン）、豆板醬（トウバンジャン）、豆鼓（トウチ）等の調味料を使う。収載値の算出には5種類の製品の材料配合割合を用いた。

韓国料理

和え物類

-18039 もやしのナムル

ナムルは、韓国料理の和え物である。材料を生そのまま使うセンチェ（生菜）と、ゆでて使うスツチェ（熟菜）があり、後者が一般的である³⁾。材料を、ごま油、しょうゆ、おろしにんにく、おろししょうが等で調味する。本項では、「もやしのナムル」を収載した。収載値の算出には4種類の製品の材料配合割合を用いた。

参考文献

- 1) 渡邊智子：調理加工食品等今後の需要増大が見込まれる食品の分析に対するニーズ調査。平成20年度文部科学省委託調査報告書—新たな健康の維持増進に関わる食成分等に対するニーズ調査成果報告書。p. 167-186（2009）
- 2) 渡邊智子・中路和子・恒岡奈都・梶谷節子・鈴木亜夕帆：資源室提出資料「主要なそう菜の材料配合割合の現状」（2015）
- 3) 社団法人全国調理師養成施設協会編：改訂調理用語辞典。（1998）
- 4) 山崎清子・下村道子他：NEW調理と理論。同文書院（2011）
- 5) 渡邊智子、西野裕美、鈴木亜夕帆、野村美穂・岩崎多恵・池田佳代子：資源室提出資料「五訂成分表のための調理加工食品の栄養表示に関する検討」（2000）
- 6) 田中武彦監修：常用量による市販食品成分早見表（医歯薬出版株式会社）（1993）
- 7) （社）日本冷凍食品協会・（社）日本冷凍検査協会：資源室提出資料（2000）
- 8) 渡邊智子・野村美穂・岩崎多恵・池田佳代子：資源室提出資料「市販冷凍食品の調理前後の重量及び成分値」（2000）
- 9) 香川芳子監修：改訂第7版会社別製品加工食品成分表（女子栄養大学出版部）（1995）

2 食品成分表2020年版と2015年版の計算方法によるエネルギー値の比較及び2015年版で適用したエネルギー換算係数

本成分表(食品成分表2020年版)では、食品成分表2015年版以降の主要な一般成分に対する組成に基づく成分値の充実を踏まえ、これまで食品毎に修正Atwater係数等の種々のエネルギー換算係数を乗じて算出していたエネルギーについて、FAO/INFOODSが推奨する方法である組成成分を用いる計算方法を導入して、エネルギー値の科学的推計の改善を図っている。

この改訂の結果、食品成分表2020年版と同2015年版のエネルギーは同一食品であっても異なる数値となることから、食品成分表2020年版収載食品を対象として、2020年版の方法と2015年版の方法の双方で算出したエネルギーについての比較表を作成した。なお、本表の計算には、食品成分表2020年版収載のため素材食品の成分値の変更等を反映した成分値を用いているため、食品成分表2015年版等において既出の値と一致しない場合がある。

また、2015年版のエネルギー換算係数(たんぱく質、脂質及び炭水化物に対するもの)は、科学技術庁「日本食品成分表の改訂に関する調査」に基づくエネルギー換算係数、FAOのエネルギー換算係数、Atwaterのエネルギー換算係数あるいは暫定的な算出法を食品毎に適用していたことから、実際に食品毎のエネルギーの計算に適用した係数と、その際に参照した文献等の略号を参考として併記した(略号表記の詳細は下記の通り。ただし、調理油由来の脂質、酢酸及びアルコールが別に計測された食品については、それぞれの質量に9.21 kcal/g、3.5 kcal/g、又は、7.1 kcal/gを乗じた値を加算している。)

※参照文献等の略号の説明

FAO:「FAO/WHO: Energy and protein requirements. Report of a Joint FAO/WHO Ad Hoc Expert Committee. WHO Technical Report Series, No. 522; FAO Nutrition Meetings Report Series. No. 52 (1973)」に基づく係数。

Atwater:「W.O. Atwater: Principles of nutrition and nutritive value of foods. United States Department of Agriculture. Farmers' Bulletin. No. 142, p. 48 (1910)」に基づく係数。

科学技術庁:「科学技術庁資源調査所:日本食品標準成分表の改訂に関する調査資料－日本人における動物性食品の利用エネルギー測定調査結果－. 科学技術庁資源調査会編資料第73号(1980)」、「同一日本人における穀類の利用エネルギー測定調査結果－. 科学技術庁資源調査会編資料第92号(1981)」に基づく係数。

Federal Register: Federal Register / Vol. 79, No. 41 / Monday, March 3, 2014 / Proposed Rules (米国食品表示法で適用されるエネルギー換算係数)

暫定:「科学技術庁資源調査所:日本食品標準成分表の改訂に関する調査資料－日本人における藻類及びきのこ類の利用エネルギー測定調査結果－. 科学技術庁資源調査会編資料第82号(1980)」の結果を踏まえ、「五訂日本食品標準成分表」において暫定措置として適用した算出法。実際は、Atwaterのエネルギー換算係数を適用して求めた値に0.5を乗じて算出しているが、表では、Atwaterの換算係数に0.5を乗じた値を示した。

食品群	食品番号	索引番号	食品名	エネルギー(kcal / 100 g)			2015年版で適用した食品別エネルギー換算係数			
				2020年版(a)	2015年版(b)	差(a-b)	たんぱく質	脂質	炭水化物	参照文献等*
01	01001	1	アマランサス 玄穀	343	358	-15	3.47	8.37	4.07	FAO
01	01002	2	あわ 精白粒	346	367	-21	3.87	8.37	4.12	FAO
01	01003	3	あわ あわもち	210	214	-4	4	9	4	Atwater
01	01004	4	えんぱく オートミール	350	380	-30	3.46	8.37	4.12	FAO
01	01005	5	おおむぎ 七分つき押麦	343	341	2	3.55	8.37	3.95	FAO
01	01006	6	おおむぎ 押麦 乾	329	346	-17	3.55	8.37	3.95	FAO
01	01170	7	おおむぎ 押麦 めし	118	124	-6	3.55	8.37	3.95	FAO
01	01007	8	おおむぎ 米粒麦	333	343	-10	3.55	8.37	3.95	FAO
01	01008	9	おおむぎ 大麦めん 乾	343	339	4	4	9	4	Atwater
01	01009	10	おおむぎ 大麦めん ゆで	121	122	-1	4	9	4	Atwater
01	01010	11	おおむぎ 麦こがし	368	391	-23	3.55	8.37	3.95	FAO
01	01167	12	キヌア 玄穀	344	359	-15	4	9	4	Atwater
01	01011	13	きび 精白粒	353	363	-10	3.87	8.37	4.12	FAO
01	01012	14	こむぎ [玄穀] 国産 普通	329	337	-8	3.59	8.37	3.78	FAO
01	01013	15	こむぎ [玄穀] 輸入 軟質	344	348	-4	3.59	8.37	3.78	FAO
01	01014	16	こむぎ [玄穀] 輸入 硬質	332	334	-2	3.59	8.37	3.78	FAO
01	01015	17	こむぎ [小麦粉] 薄力粉 1等	349	367	-18	4.32	8.37	4.2	科学技術庁
01	01016	18	こむぎ [小麦粉] 薄力粉 2等	345	368	-23	4.32	8.37	4.2	科学技術庁
01	01018	19	こむぎ [小麦粉] 中力粉 1等	337	367	-30	4.32	8.37	4.2	科学技術庁
01	01019	20	こむぎ [小麦粉] 中力粉 2等	346	368	-22	4.32	8.37	4.2	科学技術庁
01	01020	21	こむぎ [小麦粉] 強力粉 1等	337	365	-28	4.32	8.37	4.2	科学技術庁
01	01021	22	こむぎ [小麦粉] 強力粉 2等	343	366	-23	4.32	8.37	4.2	科学技術庁
01	01023	23	こむぎ [小麦粉] 強力粉 全粒粉	320	328	-8	3.59	8.37	3.78	FAO

食品群	食品番号	索引番号	食品名	エネルギー(kcal / 100 g)			2015年版で適用した食品別エネルギー換算係数			
				2020年版 (a)	2015年版 (b)	差 (a-b)	たんぱく質	脂質	炭水化物	参考文献等*
01	01146	24	こむぎ [小麦粉] プレミックス粉 お好み焼き用	335	352	-17	4	9	4	Atwater
01	01024	25	こむぎ [小麦粉] プレミックス粉 ホットケーキ用	360	365	-5	4	9	4	Atwater
01	01147	26	こむぎ [小麦粉] プレミックス粉 から揚げ用	311	331	-20	4	9	4	Atwater
01	01025	27	こむぎ [小麦粉] プレミックス粉 天ぷら用	337	351	-14	4	9	4	Atwater
01	01171	28	こむぎ [小麦粉] プレミックス粉 天ぷら用バター	136	138	-2	4	9	4	Atwater
01	01172	29	こむぎ [小麦粉] プレミックス粉 天ぷら用バター揚げ	588	604	-16	4	9	4	Atwater
01	01026	30	こむぎ [パン類] 角形食パン 食パン	248	258	-10	4	9	4	Atwater
01	01174	31	こむぎ [パン類] 角形食パン 焼き	269	282	-13	4	9	4	Atwater
01	01175	32	こむぎ [パン類] 角形食パン 耳を除いたもの	226	237	-11	4	9	4	Atwater
01	01176	33	こむぎ [パン類] 角形食パン 耳	273	282	-9	4	9	4	Atwater
01	01206	34	こむぎ [パン類] 食パン リーンタイプ	246	254	-8	4	9	4	Atwater
01	01207	35	こむぎ [パン類] 食パン リッチタイプ	256	255	1	4	9	4	Atwater
01	01205	36	こむぎ [パン類] 食パン 山形食パン	246	267	-21	4	9	4	Atwater
01	01028	37	こむぎ [パン類] コッペパン	259	265	-6	4	9	4	Atwater
01	01030	38	こむぎ [パン類] 乾パン	386	393	-7	4	9	4	Atwater
01	01031	39	こむぎ [パン類] フランスパン	289	279	10	4	9	4	Atwater
01	01032	40	こむぎ [パン類] ライ麦パン	252	264	-12	4	9	4	Atwater
01	01208	41	こむぎ [パン類] 全粒粉パン	251	265	-14	4	9	4	Atwater
01	01033	42	こむぎ [パン類] ぶどうパン	263	269	-6	4	9	4	Atwater
01	01034	43	こむぎ [パン類] ロールパン	309	316	-7	4	9	4	Atwater
01	01209	44	こむぎ [パン類] クロワッサン レギュラータイプ	406	415	-9	4	9	4	Atwater
01	01035	45	こむぎ [パン類] クロワッサン リッチタイプ	438	448	-10	4	9	4	Atwater
01	01210	46	こむぎ [パン類] くるみパン	291	301	-10	4	9	4	Atwater
01	01036	47	こむぎ [パン類] イングリッシュマフィン	224	228	-4	4	9	4	Atwater
01	01037	48	こむぎ [パン類] ナン	257	262	-5	4	9	4	Atwater
01	01148	49	こむぎ [パン類] ベーグル	270	275	-5	4	9	4	Atwater
01	01038	50	こむぎ [うどん・そうめん類] うどん 生	249	270	-21	4.32	8.37	4.2	科学技術庁
01	01039	51	こむぎ [うどん・そうめん類] うどん ゆで	95	105	-10	4.32	8.37	4.2	科学技術庁
01	01186	52	こむぎ [うどん・そうめん類] うどん 半生	296	325	-29	4.32	8.37	4.2	科学技術庁
01	01041	53	こむぎ [うどん・そうめん類] 干しうどん 乾	333	348	-15	4.32	8.37	4.2	科学技術庁
01	01042	54	こむぎ [うどん・そうめん類] 干しうどん ゆで	117	126	-9	4.32	8.37	4.2	科学技術庁
01	01043	55	こむぎ [うどん・そうめん類] そうめん・ひやむぎ 乾	333	356	-23	4.32	8.37	4.2	科学技術庁
01	01044	56	こむぎ [うどん・そうめん類] そうめん・ひやむぎ ゆで	114	127	-13	4.32	8.37	4.2	科学技術庁

食品群	食品番号	索引番号	食品名	エネルギー(kcal / 100 g)			2015年版で適用した食品別エネルギー換算係数			
				2020年版 (a)	2015年版 (b)	差 (a-b)	たんぱく質	脂質	炭水化物	参考文献等*
01	01045	57	こむぎ [うどん・そうめん類] 手延そうめん・手延ひやむぎ 乾	312	342	-30	4.32	8.37	4.2	科学技術庁
01	01046	58	こむぎ [うどん・そうめん類] 手延そうめん・手延ひやむぎ ゆで	119	127	-8	4.32	8.37	4.2	科学技術庁
01	01047	59	こむぎ [中華めん類] 中華めん 生	249	281	-32	4.32	8.37	4.2	科学技術庁
01	01048	60	こむぎ [中華めん類] 中華めん ゆで	133	149	-16	4.32	8.37	4.2	科学技術庁
01	01187	61	こむぎ [中華めん類] 半生中華めん	305	333	-28	4.32	8.37	4.2	科学技術庁
01	01049	62	こむぎ [中華めん類] 蒸し中華めん 蒸し中華めん	162	184	-22	4.32	8.37	4.2	科学技術庁
01	01188	63	こむぎ [中華めん類] 蒸し中華めん ソテー	211	220	-9	4	9	4	Atwater
01	01050	64	こむぎ [中華めん類] 干し中華めん 乾	337	358	-21	4.32	8.37	4.2	科学技術庁
01	01051	65	こむぎ [中華めん類] 干し中華めん ゆで	132	141	-9	4.32	8.37	4.2	科学技術庁
01	01052	66	こむぎ [中華めん類] 沖縄そば 生	266	284	-18	4.32	8.37	4.2	科学技術庁
01	01053	67	こむぎ [中華めん類] 沖縄そば ゆで	132	147	-15	4.32	8.37	4.2	科学技術庁
01	01054	68	こむぎ [中華めん類] 干し沖縄そば 乾	317	351	-34	4.32	8.37	4.2	科学技術庁
01	01055	69	こむぎ [中華めん類] 干し沖縄そば ゆで	132	148	-16	4.32	8.37	4.2	科学技術庁
01	01056	70	こむぎ [即席めん類] 即席中華めん 油揚げ味付け	424	445	-21	4	9	4	Atwater
01	01057	71	こむぎ [即席めん類] 即席中華めん 油揚げ乾 (添付調味料等を含むもの)	439	458	-19	4	9	4	Atwater
01	01144	72	こむぎ [即席めん類] 即席中華めん 油揚げ乾 (添付調味料等を含まないもの)	461	474	-13	4	9	4	Atwater
01	01198	73	こむぎ [即席めん類] 即席中華めん 油揚げ調理後全体 (添付調味料等を含むもの)	100	103	-3	4	9	4	Atwater
01	01189	74	こむぎ [即席めん類] 即席中華めん 油揚げゆで (添付調味料等を含まないもの)	189	197	-8	4	9	4	Atwater
01	01145	75	こむぎ [即席めん類] 即席中華めん 非油揚げ乾 (添付調味料等を含まないもの)	337	352	-15	4	9	4	Atwater
01	01058	76	こむぎ [即席めん類] 即席中華めん 非油揚げ乾 (添付調味料等を含むもの)	336	356	-20	4	9	4	Atwater
01	01199	77	こむぎ [即席めん類] 即席中華めん 非油揚げ調理後全体 (添付調味料等を含むもの)	93	94	-1	4	9	4	Atwater
01	01190	78	こむぎ [即席めん類] 即席中華めん 非油揚げゆで (添付調味料等を含まないもの)	139	145	-6	4	9	4	Atwater
01	01193	79	こむぎ [即席めん類] 中華スタイル即席カップめん 油揚げ 塩味 乾 (添付調味料等を含むもの)	422	445	-23	4	9	4	Atwater
01	01201	80	こむぎ [即席めん類] 中華スタイル即席カップめん 油揚げ 塩味 調理後全体 (添付調味料等を含むもの)	92	100	-8	4	9	4	Atwater
01	01194	81	こむぎ [即席めん類] 中華スタイル即席カップめん 油揚げ 塩味 調理後のめん (スープを残したもの)	175	185	-10	4	9	4	Atwater
01	01191	82	こむぎ [即席めん類] 中華スタイル即席カップめん 油揚げ しょうゆ味 乾 (添付調味料等を含むもの)	417	430	-13	4	9	4	Atwater
01	01200	83	こむぎ [即席めん類] 中華スタイル即席カップめん 油揚げ しょうゆ味 調理後全体 (添付調味料等を含むもの)	90	101	-11	4	9	4	Atwater

食品群	食品番号	索引番号	食品名	エネルギー(kcal / 100 g)			2015年版で適用した食品別エネルギー換算係数			
				2020年版 (a)	2015年版 (b)	差 (a-b)	たんぱく質	脂質	炭水化物	参考文献等*
01	01192	84	こむぎ [即席めん類] 中華スタイル即席カップめん 油揚げ しょうゆ味 調理後のめん (スープを残したもの)	142	147	-5	4	9	4	Atwater
01	01060	85	こむぎ [即席めん類] 中華スタイル即席カップめん 油揚げ 焼きそば 乾 (添付調味料等を含むもの)	401	431	-30	4	9	4	Atwater
01	01202	86	こむぎ [即席めん類] 中華スタイル即席カップめん 油揚げ 焼きそば 調理後全体 (添付調味料等含むもの)	222	258	-36	4	9	4	Atwater
01	01061	87	こむぎ [即席めん類] 中華スタイル即席カップめん 非油揚げ 乾 (添付調味料を含むもの)	314	339	-25	4	9	4	Atwater
01	01203	88	こむぎ [即席めん類] 中華スタイル即席カップめん 非油揚げ 調理後全体 (添付調味料等を含むもの)	66	69	-3	4	9	4	Atwater
01	01195	89	こむぎ [即席めん類] 中華スタイル即席カップめん 非油揚げ 調理後のめん (スープを残したもの)	121	126	-5	4	9	4	Atwater
01	01062	90	こむぎ [即席めん類] 和風スタイル即席カップめん 油揚げ 乾 (添付調味料等を含むもの)	439	446	-7	4	9	4	Atwater
01	01204	91	こむぎ [即席めん類] 和風スタイル即席カップめん 油揚げ 調理後全体 (添付調味料等を含むもの)	91	95	-4	4	9	4	Atwater
01	01196	92	こむぎ [即席めん類] 和風スタイル即席カップめん 油揚げ 調理後のめん (スープを残したもの)	163	174	-11	4	9	4	Atwater
01	01063	93	こむぎ [マカロニ・スパゲッティ類] マカロニ・スパゲッティ 乾	347	378	-31	4.32	8.37	4.2	科学技術庁
01	01064	94	こむぎ [マカロニ・スパゲッティ類] マカロニ・スパゲッティ ゆで	150	167	-17	4.32	8.37	4.2	科学技術庁
01	01173	95	こむぎ [マカロニ・スパゲッティ類] マカロニ・スパゲッティ ソテー	186	196	-10	4	9	4	Atwater
01	01149	96	こむぎ [マカロニ・スパゲッティ類] 生パスタ	232	247	-15	4.32	8.37	4.2	科学技術庁
01	01065	97	こむぎ [ふ類] 生ふ	161	163	-2	4	9	4	Atwater
01	01066	98	こむぎ [ふ類] 焼きふ 釜焼きふ	357	385	-28	4.32	8.37	4.2	科学技術庁
01	01067	99	こむぎ [ふ類] 焼きふ 板ふ	351	379	-28	4.32	8.37	4.2	科学技術庁
01	01068	100	こむぎ [ふ類] 焼きふ 車ふ	361	387	-26	4.32	8.37	4.2	科学技術庁
01	01177	101	こむぎ [ふ類] 油ふ	547	538	9	4.32	8.37	4.2	科学技術庁
01	01070	102	こむぎ [その他] 小麦はいが	391	426	-35	4	9	4	Atwater
01	01071	103	こむぎ [その他] 小麦たんぱく 粉末状	398	437	-39	4.32	8.37	4.2	科学技術庁
01	01072	104	こむぎ [その他] 小麦たんぱく 粒状	101	111	-10	4.32	8.37	4.2	科学技術庁
01	01073	105	こむぎ [その他] 小麦たんぱく ペースト状	145	159	-14	4.32	8.37	4.2	科学技術庁
01	01178	106	こむぎ [その他] かやきせんべい	359	377	-18	4.32	8.37	4.2	科学技術庁
01	01074	107	こむぎ [その他] ぎょうざの皮 生	275	291	-16	4.32	8.37	4.2	科学技術庁
01	01075	108	こむぎ [その他] しゅうまいの皮 生	275	295	-20	4.32	8.37	4.2	科学技術庁
01	01179	109	こむぎ [その他] 春巻きの皮 生	288	311	-23	4.32	8.37	4.2	科学技術庁
01	01180	110	こむぎ [その他] 春巻きの皮 揚げ	512	520	-8	4	9	4	Atwater
01	01076	111	こむぎ [その他] ピザ生地	265	268	-3	4	9	4	Atwater

食品群	食品番号	索引番号	食品名	エネルギー(kcal / 100 g)			2015年版で適用した食品別エネルギー換算係数			
				2020年版 (a)	2015年版 (b)	差 (a-b)	たんぱく質	脂質	炭水化物	参考文献等*
01	01069	112	こむぎ [その他] ちくわぶ	160	171	-11	4.32	8.37	4.2	科学技術庁
01	01077	113	こむぎ [その他] パン粉 生	277	280	-3	4	9	4	Atwater
01	01078	114	こむぎ [その他] パン粉 半生	315	319	-4	4	9	4	Atwater
01	01079	115	こむぎ [その他] パン粉 乾燥	369	373	-4	4	9	4	Atwater
01	01150	116	こむぎ [その他] 冷めん 生	249	252	-3	4	9	4	Atwater
01	01080	117	こめ [水稻穀粒] 玄米	346	353	-7	3.47	8.37	4.12	科学技術庁
01	01081	118	こめ [水稻穀粒] 半つき米	345	356	-11	3.78	8.37	4.16	科学技術庁
01	01082	119	こめ [水稻穀粒] 七分つき米	348	359	-11	3.87	8.37	4.2	科学技術庁
01	01083	120	こめ [水稻穀粒] 精白米 うるち米	342	358	-16	3.96	8.37	4.2	科学技術庁
01	01151	121	こめ [水稻穀粒] 精白米 もち米	343	359	-16	3.96	8.37	4.2	科学技術庁
01	01152	122	こめ [水稻穀粒] 精白米 インディカ米	347	363	-16	3.96	8.37	4.2	科学技術庁
01	01084	123	こめ [水稻穀粒] はいが精米	343	357	-14	3.74	8.37	4.16	科学技術庁
01	01153	124	こめ [水稻穀粒] 発芽玄米	339	356	-17	3.47	8.37	4.12	科学技術庁
01	01181	125	こめ [水稻穀粒] 赤米	344	353	-9	3.47	8.37	4.12	科学技術庁
01	01182	126	こめ [水稻穀粒] 黒米	341	350	-9	3.47	8.37	4.12	科学技術庁
01	01085	127	こめ [水稻めし] 玄米	152	165	-13	3.47	8.37	4.12	科学技術庁
01	01086	128	こめ [水稻めし] 半つき米	154	167	-13	3.78	8.37	4.16	科学技術庁
01	01087	129	こめ [水稻めし] 七分つき米	160	168	-8	3.87	8.37	4.2	科学技術庁
01	01168	130	こめ [水稻めし] 精白米 インディカ米	184	193	-9	3.96	8.37	4.2	科学技術庁
01	01088	131	こめ [水稻めし] 精白米 うるち米	156	168	-12	3.96	8.37	4.2	科学技術庁
01	01154	132	こめ [水稻めし] 精白米 もち米	188	202	-14	3.96	8.37	4.2	科学技術庁
01	01089	133	こめ [水稻めし] はいが精米	159	167	-8	3.74	8.37	4.16	科学技術庁
01	01155	134	こめ [水稻めし] 発芽玄米	161	167	-6	3.47	8.37	4.12	科学技術庁
01	01183	135	こめ [水稻めし] 赤米	150	159	-9	3.47	8.37	4.12	科学技術庁
01	01184	136	こめ [水稻めし] 黒米	150	157	-7	3.47	8.37	4.12	科学技術庁
01	01185	137	こめ [水稻軟めし] 精白米	113	120	-7	3.96	8.37	4.2	科学技術庁
01	01090	138	こめ [水稻全かゆ] 玄米	64	70	-6	3.47	8.37	4.12	科学技術庁
01	01091	139	こめ [水稻全かゆ] 半つき米	65	71	-6	3.78	8.37	4.16	科学技術庁
01	01092	140	こめ [水稻全かゆ] 七分つき米	68	71	-3	3.87	8.37	4.2	科学技術庁
01	01093	141	こめ [水稻全かゆ] 精白米	65	71	-6	3.96	8.37	4.2	科学技術庁
01	01094	142	こめ [水稻五分かゆ] 玄米	32	35	-3	3.47	8.37	4.12	科学技術庁
01	01095	143	こめ [水稻五分かゆ] 半つき米	32	35	-3	3.78	8.37	4.16	科学技術庁
01	01096	144	こめ [水稻五分かゆ] 七分つき米	32	35	-3	3.87	8.37	4.2	科学技術庁
01	01097	145	こめ [水稻五分かゆ] 精白米	33	36	-3	3.96	8.37	4.2	科学技術庁
01	01098	146	こめ [水稻おもゆ] 玄米	19	20	-1	3.47	8.37	4.12	科学技術庁
01	01099	147	こめ [水稻おもゆ] 半つき米	19	21	-2	3.78	8.37	4.16	科学技術庁
01	01100	148	こめ [水稻おもゆ] 七分つき米	20	21	-1	3.87	8.37	4.2	科学技術庁
01	01101	149	こめ [水稻おもゆ] 精白米	19	21	-2	3.96	8.37	4.2	科学技術庁

食品群	食品番号	索引番号	食品名	エネルギー(kcal / 100 g)			2015年版で適用した食品別エネルギー換算係数			
				2020年版 (a)	2015年版 (b)	差 (a-b)	たんぱく質	脂質	炭水化物	参考文献等*
01	01102	150	こめ [陸稲穀粒] 玄米	357	351	6	3.47	8.37	4.12	科学技術庁
01	01103	151	こめ [陸稲穀粒] 半つき米	356	355	1	3.78	8.37	4.16	科学技術庁
01	01104	152	こめ [陸稲穀粒] 七分つき米	359	358	1	3.87	8.37	4.2	科学技術庁
01	01105	153	こめ [陸稲穀粒] 精白米	331	357	-26	3.96	8.37	4.2	科学技術庁
01	01106	154	こめ [陸稲めし] 玄米	156	164	-8	3.47	8.37	4.12	科学技術庁
01	01107	155	こめ [陸稲めし] 半つき米	157	166	-9	3.78	8.37	4.16	科学技術庁
01	01108	156	こめ [陸稲めし] 七分つき米	155	168	-13	3.87	8.37	4.2	科学技術庁
01	01109	157	こめ [陸稲めし] 精白米	157	168	-11	3.96	8.37	4.2	科学技術庁
01	01110	158	こめ [うるち米製品] アルファ化米 一般用	358	388	-30	3.96	8.37	4.2	科学技術庁
01	01156	159	こめ [うるち米製品] アルファ化米 学校給食用強化品	358	388	-30	3.96	8.37	4.2	科学技術庁
01	01111	160	こめ [うるち米製品] おにぎり	170	179	-9	3.96	8.37	4.2	科学技術庁
01	01112	161	こめ [うるち米製品] 焼きおにぎり	166	181	-15	3.96	8.37	4.2	科学技術庁
01	01113	162	こめ [うるち米製品] きりたんぼ	200	210	-10	3.96	8.37	4.2	科学技術庁
01	01114	163	こめ [うるち米製品] 上新粉	343	362	-19	3.96	8.37	4.2	科学技術庁
01	01157	164	こめ [うるち米製品] 玄米粉	370	395	-25	3.47	8.37	4.12	科学技術庁
01	01158	165	こめ [うるち米製品] 米粉	356	374	-18	3.96	8.37	4.2	科学技術庁
01	01211	166	こめ [うるち米製品] 米粉パン 食パン	247	255	-8	4	9	4	Atwater
01	01212	167	こめ [うるち米製品] 米粉パン ロールパン	256	264	-8	4	9	4	Atwater
01	01159	168	こめ [うるち米製品] 米粉パン 小麦グルテン不使用のもの	247	255	-8	3.96	8.37	4.2	科学技術庁
01	01160	169	こめ [うるち米製品] 米粉めん	252	265	-13	3.96	8.37	4.2	科学技術庁
01	01115	170	こめ [うるち米製品] ビーフン	360	377	-17	3.96	8.37	4.2	科学技術庁
01	01169	171	こめ [うるち米製品] ライスペーパー	339	342	-3	4	9	4	Atwater
01	01116	172	こめ [うるち米製品] 米こうじ	260	286	-26	3.96	8.37	4.2	科学技術庁
01	01117	173	こめ [もち米製品] もち	223	234	-11	3.96	8.37	4.2	科学技術庁
01	01118	174	こめ [もち米製品] 赤飯	186	190	-4	4	9	4	Atwater
01	01119	175	こめ [もち米製品] あくまき	131	132	-1	3.96	8.37	4.2	科学技術庁
01	01120	176	こめ [もち米製品] 白玉粉	347	369	-22	3.96	8.37	4.2	科学技術庁
01	01121	177	こめ [もち米製品] 道明寺粉	349	372	-23	3.96	8.37	4.2	科学技術庁
01	01161	178	こめ [その他] 米ぬか	374	412	-38	3.47	8.37	4.12	科学技術庁
01	01122	179	そば そば粉 全層粉	339	361	-22	3.83	8.37	4.16	科学技術庁
01	01123	180	そば そば粉 内層粉	342	359	-17	3.83	8.37	4.16	科学技術庁
01	01124	181	そば そば粉 中層粉	334	360	-26	3.83	8.37	4.16	科学技術庁
01	01125	182	そば そば粉 表層粉	337	358	-21	3.83	8.37	4.16	科学技術庁
01	01126	183	そば そば米	347	364	-17	3.83	8.37	4.16	科学技術庁
01	01127	184	そば そば 生	271	274	-3	4	9	4	Atwater
01	01128	185	そば そば ゆで	130	132	-2	4	9	4	Atwater
01	01197	186	そば そば 半生そば	325	323	2	4	9	4	Atwater

食品群	食品番号	索引番号	食品名	エネルギー(kcal / 100 g)			2015年版で適用した食品別エネルギー換算係数			
				2020年版 (a)	2015年版 (b)	差 (a-b)	たんぱく質	脂質	炭水化物	参考文献等*
01	01129	187	そば 干しそば 乾	344	344	0	4	9	4	Atwater
01	01130	188	そば 干しそば ゆで	113	114	-1	4	9	4	Atwater
01	01131	189	とうもろこし 玄穀 黄色種	341	350	-9	2.73	8.37	4.03	FAO
01	01162	190	とうもろこし 玄穀 白色種	341	350	-9	2.73	8.37	4.03	FAO
01	01132	191	とうもろこし コーンミール 黄色種	375	363	12	3.46	8.37	4.16	FAO
01	01163	192	とうもろこし コーンミール 白色種	375	363	12	3.46	8.37	4.16	FAO
01	01133	193	とうもろこし コーングリッツ 黄色種	352	355	-3	3.46	8.37	4.16	FAO
01	01164	194	とうもろこし コーングリッツ 白色種	352	355	-3	3.46	8.37	4.16	FAO
01	01134	195	とうもろこし コーンフラワー 黄色種	347	363	-16	3.46	8.37	4.16	FAO
01	01165	196	とうもろこし コーンフラワー 白色種	347	363	-16	3.46	8.37	4.16	FAO
01	01135	197	とうもろこし ジャイアントコーン フライ 味付け	409	435	-26	4	9	4	Atwater
01	01136	198	とうもろこし ポップコーン	472	484	-12	4	9	4	Atwater
01	01137	199	とうもろこし コーンフレーク	380	381	-1	4	9	4	Atwater
01	01138	200	はとむぎ 精白粒	353	360	-7	3.87	8.37	4.12	FAO
01	01139	201	ひえ 精白粒	361	366	-5	3.87	8.37	4.12	FAO
01	01140	202	もろこし 玄穀	344	352	-8	2.5	8.37	4.03	FAO
01	01141	203	もろこし 精白粒	348	364	-16	3.87	8.37	4.12	FAO
01	01142	204	ライむぎ 全粒粉	317	334	-17	3.05	8.37	3.86	FAO
01	01143	205	ライむぎ ライ麦粉	324	351	-27	3.41	8.37	4.07	FAO
02	02068	206	<いも類> アメリカほども 塊根 生	146	165	-19	2.78	8.37	4.03	FAO
02	02069	207	<いも類> アメリカほども 塊根 ゆで	144	163	-19	2.78	8.37	4.03	FAO
02	02001	208	<いも類> きくいも 塊茎 生	66	35	31	2	4.5	2	暫定
02	02041	209	<いも類> きくいも 塊茎 水煮	51	28	23	2	4.5	2	暫定
02	02002	210	<いも類> こんにゃく 精粉	194	177	17	2	4.5	2	暫定
02	02003	211	<いも類> こんにゃく 板こんにゃく 精粉こんにゃく	5	5	0	2	4.5	2	暫定
02	02004	212	<いも類> こんにゃく 板こんにゃく 生いもこんにゃく	8	7	1	2	4.5	2	暫定
02	02042	213	<いも類> こんにゃく 赤こんにゃく	6	5	1	2	4.5	2	暫定
02	02043	214	<いも類> こんにゃく 凍みこんにゃく 乾	192	167	25	2	4.5	2	暫定
02	02044	215	<いも類> こんにゃく 凍みこんにゃく ゆで	42	36	6	2	4.5	2	暫定
02	02005	216	<いも類> こんにゃく しらたき	7	6	1	2	4.5	2	暫定
02	02045	217	<いも類> (さつまいも類) さつまいも 塊根 皮つき 生	127	140	-13	2.78	8.37	4.03	FAO
02	02046	218	<いも類> (さつまいも類) さつまいも 塊根 皮つき 蒸し	129	140	-11	2.78	8.37	4.03	FAO
02	02047	219	<いも類> (さつまいも類) さつまいも 塊根 皮つき 天ぷら	205	221	-16	4	9	4	Atwater
02	02006	220	<いも類> (さつまいも類) さつまいも 塊根 皮なし 生	126	134	-8	2.78	8.37	4.03	FAO

食品群	食品番号	索引番号	食品名	エネルギー(kcal / 100 g)			2015年版で適用した食品別エネルギー換算係数			
				2020年版 (a)	2015年版 (b)	差 (a-b)	たんぱく質	脂質	炭水化物	参考文献等*
02	02007	221	<いも類> (さつまいも類) さつまいも 塊根 皮なし 蒸し	131	134	-3	2.78	8.37	4.03	FAO
02	02008	222	<いも類> (さつまいも類) さつまいも 塊根 皮なし 焼き	151	163	-12	2.78	8.37	4.03	FAO
02	02009	223	<いも類> (さつまいも類) さつまいも 蒸し切干	277	303	-26	2.78	8.37	4.03	FAO
02	02048	224	<いも類> (さつまいも類) むらさきいも 塊根 皮なし 生	123	133	-10	2.78	8.37	4.03	FAO
02	02049	225	<いも類> (さつまいも類) むらさきいも 塊根 皮なし 蒸し	122	132	-10	2.78	8.37	4.03	FAO
02	02010	226	<いも類> (さといも類) さといも 球茎 生	53	58	-5	2.78	8.37	4.03	FAO
02	02011	227	<いも類> (さといも類) さといも 球茎 水煮	52	59	-7	2.78	8.37	4.03	FAO
02	02012	228	<いも類> (さといも類) さといも 球茎 冷凍	69	72	-3	2.78	8.37	4.03	FAO
02	02050	229	<いも類> (さといも類) セレベス 球茎 生	80	89	-9	2.78	8.37	4.03	FAO
02	02051	230	<いも類> (さといも類) セレベス 球茎 水煮	77	85	-8	2.78	8.37	4.03	FAO
02	02052	231	<いも類> (さといも類) たけのこいも 球茎 生	97	103	-6	2.78	8.37	4.03	FAO
02	02053	232	<いも類> (さといも類) たけのこいも 球茎 水煮	86	96	-10	2.78	8.37	4.03	FAO
02	02013	233	<いも類> (さといも類) みずいも 球茎 生	111	117	-6	2.78	8.37	4.03	FAO
02	02014	234	<いも類> (さといも類) みずいも 球茎 水煮	101	110	-9	2.78	8.37	4.03	FAO
02	02015	235	<いも類> (さといも類) やつがしら 球茎 生	94	97	-3	2.78	8.37	4.03	FAO
02	02016	236	<いも類> (さといも類) やつがしら 球茎 水煮	92	93	-1	2.78	8.37	4.03	FAO
02	02063	237	<いも類> じゃがいも 塊茎 皮つき 生	51	70	-19	2.78	8.37	4.03	FAO
02	02064	238	<いも類> じゃがいも 塊茎 皮つき 電子レンジ調理	78	85	-7	2.78	8.37	4.03	FAO
02	02065	239	<いも類> じゃがいも 塊茎 皮つき フライドポテト (生を揚げたもの)	153	164	-11	4	9	4	Atwater
02	02017	240	<いも類> じゃがいも 塊茎 皮なし 生	59	76	-17	2.78	8.37	4.03	FAO
02	02019	241	<いも類> じゃがいも 塊茎 皮なし 水煮	71	74	-3	2.78	8.37	4.03	FAO
02	02018	242	<いも類> じゃがいも 塊茎 皮なし 蒸し	76	81	-5	2.78	8.37	4.03	FAO
02	02066	243	<いも類> じゃがいも 塊茎 皮なし 電子レンジ調理	78	83	-5	2.78	8.37	4.03	FAO
02	02067	244	<いも類> じゃがいも 塊茎 皮なし フライドポテト (生を揚げたもの)	159	170	-11	4	9	4	Atwater
02	02020	245	<いも類> じゃがいも 塊茎 皮なし フライドポテト (市販冷凍食品を揚げたもの)	229	237	-8	4	9	4	Atwater
02	02021	246	<いも類> じゃがいも 乾燥マッシュポテト	347	357	-10	2.78	8.37	4.03	FAO
02	02054	247	<いも類> ヤーコン 塊根 生	52	54	-2	2.78	8.37	4.03	FAO
02	02055	248	<いも類> ヤーコン 塊根 水煮	42	44	-2	2.78	8.37	4.03	FAO

食品群	食品番号	索引番号	食品名	エネルギー(kcal / 100 g)			2015年版で適用した食品別エネルギー換算係数			
				2020年版 (a)	2015年版 (b)	差 (a-b)	たんぱく質	脂質	炭水化物	参考文献等*
02	02022	249	<いも類> (やまのいも類) ながいも い ちよういも 塊根 生	108	108	0	2.78	8.37	4.03	FAO
02	02023	250	<いも類> (やまのいも類) ながいも なが いも 塊根 生	64	65	-1	2.78	8.37	4.03	FAO
02	02024	251	<いも類> (やまのいも類) ながいも なが いも 塊根 水煮	58	59	-1	2.78	8.37	4.03	FAO
02	02025	252	<いも類> (やまのいも類) ながいも やま といも 塊根 生	119	123	-4	2.78	8.37	4.03	FAO
02	02026	253	<いも類> (やまのいも類) じねんじょ 塊 根 生	118	121	-3	2.78	8.37	4.03	FAO
02	02027	254	<いも類> (やまのいも類) だいじょ 塊根 生	102	109	-7	2.78	8.37	4.03	FAO
02	02070	255	<でん粉・でん粉製品> (でん粉類) おおう ばゆりでん粉	328	338	-10	2.78	8.37	4.03	FAO
02	02028	256	<でん粉・でん粉製品> (でん粉類) キャッ サバでん粉	354	346	8	2.78	8.37	4.03	FAO
02	02029	257	<でん粉・でん粉製品> (でん粉類) くずで ん粉	356	347	9	2.78	8.37	4.03	FAO
02	02030	258	<でん粉・でん粉製品> (でん粉類) 米でん 粉	375	366	9	2.78	8.37	4.03	FAO
02	02031	259	<でん粉・でん粉製品> (でん粉類) 小麦で ん粉	360	351	9	2.78	8.37	4.03	FAO
02	02032	260	<でん粉・でん粉製品> (でん粉類) サゴで ん粉	357	349	8	2.78	8.37	4.03	FAO
02	02033	261	<でん粉・でん粉製品> (でん粉類) さつま いもでん粉	340	332	8	2.78	8.37	4.03	FAO
02	02034	262	<でん粉・でん粉製品> (でん粉類) じゃが いもでん粉	338	330	8	2.78	8.37	4.03	FAO
02	02035	263	<でん粉・でん粉製品> (でん粉類) とうも ろこしでん粉	363	354	9	2.78	8.37	4.03	FAO
02	02036	264	<でん粉・でん粉製品> (でん粉製品) くず きり 乾	341	356	-15	2.78	8.37	4.03	FAO
02	02037	265	<でん粉・でん粉製品> (でん粉製品) くず きり ゆで	133	135	-2	2.78	8.37	4.03	FAO
02	02056	266	<でん粉・でん粉製品> (でん粉製品) ごま 豆腐	75	81	-6	4	9	4	Atwater
02	02038	267	<でん粉・でん粉製品> (でん粉製品) タピ オカパール 乾	352	355	-3	2.78	8.37	4.03	FAO
02	02057	268	<でん粉・でん粉製品> (でん粉製品) タピ オカパール ゆで	61	62	-1	2.78	8.37	4.03	FAO
02	02058	269	<でん粉・でん粉製品> (でん粉製品) でん 粉めん 生	129	131	-2	2.78	8.37	4.03	FAO
02	02059	270	<でん粉・でん粉製品> (でん粉製品) でん 粉めん 乾	347	353	-6	2.78	8.37	4.03	FAO
02	02060	271	<でん粉・でん粉製品> (でん粉製品) でん 粉めん 乾 ゆで	83	84	-1	2.78	8.37	4.03	FAO
02	02039	272	<でん粉・でん粉製品> (でん粉製品) はる さめ 緑豆はるさめ 乾	344	356	-12	2.78	8.37	4.03	FAO
02	02061	273	<でん粉・でん粉製品> (でん粉製品) はる さめ 緑豆はるさめ ゆで	78	84	-6	2.78	8.37	4.03	FAO

食品群	食品番号	索引番号	食品名	エネルギー(kcal / 100 g)			2015年版で適用した食品別エネルギー換算係数			
				2020年版 (a)	2015年版 (b)	差 (a-b)	たんぱく質	脂質	炭水化物	参考文献等*
02	02040	274	<でん粉・でん粉製品> (でん粉製品) はる さめ 普通はるさめ 乾	346	350	-4	2.78	8.37	4.03	FAO
02	02062	275	<でん粉・でん粉製品> (でん粉製品) はる さめ 普通はるさめ ゆで	76	80	-4	2.78	8.37	4.03	FAO
03	03001	276	(砂糖類) 黒砂糖	352	356	-4	4	-	3.87	FAO
03	03030	277	(砂糖類) てんさい含蜜糖	357	379	-22	4	9	3.87	FAO
03	03002	278	(砂糖類) 和三盆糖	393	384	9	4	-	3.87	FAO
03	03003	279	(砂糖類) 車糖 上白糖	391	384	7	-	-	3.87	FAO
03	03004	280	(砂糖類) 車糖 三温糖	390	383	7	4	-	3.87	FAO
03	03005	281	(砂糖類) ざらめ糖 グラニュー糖	393	387	6	-	-	3.87	FAO
03	03006	282	(砂糖類) ざらめ糖 白ざら糖	393	387	6	-	-	3.87	FAO
03	03007	283	(砂糖類) ざらめ糖 中ざら糖	393	387	6	-	-	3.87	FAO
03	03008	284	(砂糖類) 加工糖 角砂糖	394	387	7	-	-	3.87	FAO
03	03009	285	(砂糖類) 加工糖 氷砂糖	394	387	7	-	-	3.87	FAO
03	03010	286	(砂糖類) 加工糖 コーヒーシュガー	394	387	7	4	-	3.87	FAO
03	03011	287	(砂糖類) 加工糖 粉糖	393	386	7	-	-	3.87	FAO
03	03012	288	(砂糖類) 液糖 しょ糖型液糖	267	263	4	-	-	3.87	FAO
03	03013	289	(砂糖類) 液糖 転化型液糖	294	296	-2	-	-	3.87	FAO
03	03014	290	(砂糖類) 氷糖みつ	274	265	9	4	-	3.87	FAO
03	03031	291	(でん粉糖類) 還元麦芽糖	208	210	-2	-	9	2.1	Federal Register
03	03032	292	(でん粉糖類) 還元水あめ	210	210	0	-	9	3	Federal Register
03	03015	293	(でん粉糖類) 粉あめ	397	381	16	-	-	3.93	FAO
03	03024	294	(でん粉糖類) 水あめ 酵素糖化	342	328	14	-	-	3.86	FAO
03	03025	295	(でん粉糖類) 水あめ 酸糖化	341	328	13	-	-	3.86	FAO
03	03017	296	(でん粉糖類) ぶどう糖 全糖	342	335	7	-	-	3.68	FAO
03	03018	297	(でん粉糖類) ぶどう糖 含水結晶	342	336	6	-	-	3.68	FAO
03	03019	298	(でん粉糖類) ぶどう糖 無水結晶	374	367	7	-	-	3.68	FAO
03	03020	299	(でん粉糖類) 果糖	375	368	7	-	-	3.68	FAO
03	03026	300	(でん粉糖類) 異性化液糖 ぶどう糖果糖液糖	283	276	7	-	-	3.68	FAO
03	03027	301	(でん粉糖類) 異性化液糖 果糖ぶどう糖液糖	283	276	7	-	-	3.68	FAO
03	03028	302	(でん粉糖類) 異性化液糖 高果糖液糖	282	276	6	-	-	3.68	FAO
03	03029	303	(その他) 黒蜜	199	199	0	4	-	3.87	FAO
03	03022	304	(その他) はちみつ	329	303	26	4	9	3.68	FAO/Atwater
03	03023	305	(その他) メープルシロップ	266	257	9	4	-	3.87	FAO
04	04001	306	あずき 全粒 乾	304	343	-39	4	8.46	4.07	科学技術庁
04	04002	307	あずき 全粒 ゆで	122	146	-24	4	8.46	4.07	科学技術庁
04	04003	308	あずき ゆで小豆缶詰	202	218	-16	4	9	4	Atwater
04	04004	309	あずき あん こし生あん	147	155	-8	4	8.46	4.07	科学技術庁
04	04005	310	あずき あん さらしあん (乾燥あん)	335	374	-39	4	8.46	4.07	科学技術庁

食品群	食品番号	索引番号	食品名	エネルギー(kcal / 100 g)			2015年版で適用した食品別エネルギー換算係数			
				2020年版 (a)	2015年版 (b)	差 (a-b)	たんぱく質	脂質	炭水化物	参考文献等*
04	04101	311	あずき あん こし練りあん (並あん)	255	261	-6	4	9	4	Atwater
04	04102	312	あずき あん こし練りあん (中割りあん)	262	268	-6	4	9	4	Atwater
04	04103	313	あずき あん こし練りあん (もなかあん)	292	298	-6	4	9	4	Atwater
04	04006	314	あずき あん つぶし練りあん	239	244	-5	4	9	4	Atwater
04	04007	315	いんげんまめ 全粒 乾	280	339	-59	4	8.46	4.07	科学技術庁
04	04008	316	いんげんまめ 全粒 ゆで	127	147	-20	4	8.46	4.07	科学技術庁
04	04009	317	いんげんまめ うずら豆	214	237	-23	4	9	4	Atwater
04	04010	318	いんげんまめ こし生あん	135	155	-20	4	8.46	4.07	科学技術庁
04	04011	319	いんげんまめ 豆きんとん	238	249	-11	4	9	4	Atwater
04	04012	320	えんどう 全粒 青えんどう 乾	310	352	-42	4	8.46	4.07	科学技術庁
04	04013	321	えんどう 全粒 青えんどう ゆで	129	148	-19	4	8.46	4.07	科学技術庁
04	04074	322	えんどう 全粒 赤えんどう 乾	310	352	-42	4	8.46	4.07	科学技術庁
04	04075	323	えんどう 全粒 赤えんどう ゆで	129	148	-19	4	8.46	4.07	科学技術庁
04	04014	324	えんどう グリンピース (揚げ豆)	375	423	-48	4	9	4	Atwater
04	04015	325	えんどう 塩豆	321	364	-43	4	8.46	4.07	科学技術庁
04	04016	326	えんどう うぐいす豆	228	240	-12	4	9	4	Atwater
04	04017	327	ささげ 全粒 乾	280	336	-56	4	8.46	4.07	科学技術庁
04	04018	328	ささげ 全粒 ゆで	130	145	-15	4	8.46	4.07	科学技術庁
04	04019	329	そらまめ 全粒 乾	323	348	-25	4	8.46	4.07	科学技術庁
04	04020	330	そらまめ フライビーンズ	436	472	-36	4	9	4	Atwater
04	04021	331	そらまめ おたふく豆	237	251	-14	4	9	4	Atwater
04	04022	332	そらまめ ふき豆	251	263	-12	4	9	4	Atwater
04	04076	333	そらまめ しょうゆ豆	173	196	-23	4	9	4	Atwater
04	04104	334	だいず [全粒・全粒製品] 全粒 青大豆 国産 乾	354	420	-66	4	8.46	4.07	科学技術庁
04	04105	335	だいず [全粒・全粒製品] 全粒 青大豆 国産 ゆで	145	170	-25	4	8.46	4.07	科学技術庁
04	04023	336	だいず [全粒・全粒製品] 全粒 黄大豆 国産 乾	372	422	-50	4	8.46	4.07	科学技術庁
04	04024	337	だいず [全粒・全粒製品] 全粒 黄大豆 国産 ゆで	163	176	-13	4	8.46	4.07	科学技術庁
04	04025	338	だいず [全粒・全粒製品] 全粒 黄大豆 米国産 乾	402	433	-31	4	8.46	4.07	科学技術庁
04	04026	339	だいず [全粒・全粒製品] 全粒 黄大豆 中国産 乾	391	422	-31	4	8.46	4.07	科学技術庁
04	04027	340	だいず [全粒・全粒製品] 全粒 黄大豆 ブラジル産 乾	414	451	-37	4	8.46	4.07	科学技術庁
04	04077	341	だいず [全粒・全粒製品] 全粒 黒大豆 国産 乾	349	412	-63	4	8.46	4.07	科学技術庁
04	04106	342	だいず [全粒・全粒製品] 全粒 黒大豆 国産 ゆで	155	171	-16	4	8.46	4.07	科学技術庁
04	04080	343	だいず [全粒・全粒製品] いり大豆 青大豆	425	435	-10	3.43	8.09	4.07	科学技術庁

食品群	食品番号	索引番号	食品名	エネルギー(kcal / 100 g)			2015年版で適用した食品別エネルギー換算係数			
				2020年版 (a)	2015年版 (b)	差 (a-b)	たんぱく質	脂質	炭水化物	参考文献等*
04	04078	344	だいず [全粒・全粒製品] いり大豆 黄大豆	429	439	-10	3.43	8.09	4.07	科学技術庁
04	04079	345	だいず [全粒・全粒製品] いり大豆 黒大豆	431	442	-11	3.43	8.09	4.07	科学技術庁
04	04028	346	だいず [全粒・全粒製品] 水煮缶詰 黄大豆	124	140	-16	4	8.46	4.07	科学技術庁
04	04081	347	だいず [全粒・全粒製品] 蒸し大豆 黄大豆	186	205	-19	4	8.46	4.07	科学技術庁
04	04082	348	だいず [全粒・全粒製品] きな粉 青大豆 全粒大豆	424	431	-7	3.43	8.09	4.07	科学技術庁
04	04096	349	だいず [全粒・全粒製品] きな粉 青大豆 脱皮大豆	418	440	-22	3.43	8.09	4.07	科学技術庁
04	04029	350	だいず [全粒・全粒製品] きな粉 黄大豆 全粒大豆	451	450	1	3.43	8.09	4.07	科学技術庁
04	04030	351	だいず [全粒・全粒製品] きな粉 黄大豆 脱皮大豆	456	451	5	3.43	8.09	4.07	科学技術庁
04	04109	352	だいず [全粒・全粒製品] きな粉(砂糖入り) 青きな粉	392	411	-19	3.43	8.09	3.97	科学技術庁/FAO
04	04110	353	だいず [全粒・全粒製品] きな粉(砂糖入り) きな粉	406	421	-15	3.43	8.09	3.97	科学技術庁/FAO
04	04083	354	だいず [全粒・全粒製品] 大豆はいが	404	442	-38	4	9	4	Atwater
04	04031	355	だいず [全粒・全粒製品] ぶどう豆	265	289	-24	4	9	4	Atwater
04	04032	356	だいず [豆腐・油揚げ類] 木綿豆腐	73	80	-7	4.18	9.02	4.07	科学技術庁
04	04097	357	だいず [豆腐・油揚げ類] 木綿豆腐 (凝固 剤: 塩化マグネシウム)	73	80	-7	4.18	9.02	4.07	科学技術庁
04	04098	358	だいず [豆腐・油揚げ類] 木綿豆腐 (凝固 剤: 硫酸カルシウム)	73	80	-7	4.18	9.02	4.07	科学技術庁
04	04033	359	だいず [豆腐・油揚げ類] 絹ごし豆腐	56	62	-6	4.18	9.02	4.07	科学技術庁
04	04099	360	だいず [豆腐・油揚げ類] 絹ごし豆腐 (凝固 剤: 塩化マグネシウム)	56	62	-6	4.18	9.02	4.07	科学技術庁
04	04100	361	だいず [豆腐・油揚げ類] 絹ごし豆腐 (凝固 剤: 硫酸カルシウム)	56	62	-6	4.18	9.02	4.07	科学技術庁
04	04034	362	だいず [豆腐・油揚げ類] ソフト豆腐	56	59	-3	4.18	9.02	4.07	科学技術庁
04	04035	363	だいず [豆腐・油揚げ類] 充てん豆腐	56	59	-3	4.18	9.02	4.07	科学技術庁
04	04036	364	だいず [豆腐・油揚げ類] 沖縄豆腐	99	106	-7	4.18	9.02	4.07	科学技術庁
04	04037	365	だいず [豆腐・油揚げ類] ゆし豆腐	47	50	-3	4.18	9.02	4.07	科学技術庁
04	04038	366	だいず [豆腐・油揚げ類] 焼き豆腐	82	88	-6	4.18	9.02	4.07	科学技術庁
04	04039	367	だいず [豆腐・油揚げ類] 生揚げ	143	150	-7	4.18	9.02	4.07	科学技術庁
04	04040	368	だいず [豆腐・油揚げ類] 油揚げ 油揚げ	377	410	-33	4.18	9.02	4.07	科学技術庁
04	04084	369	だいず [豆腐・油揚げ類] 油揚げ 油抜き 油揚げ	266	288	-22	4.18	9.02	4.07	科学技術庁
04	04086	370	だいず [豆腐・油揚げ類] 油揚げ 油抜き ゆで	164	177	-13	4.18	9.02	4.07	科学技術庁
04	04085	371	だいず [豆腐・油揚げ類] 油揚げ 油抜き 焼き	361	398	-37	4.18	9.02	4.07	科学技術庁
04	04095	372	だいず [豆腐・油揚げ類] 油揚げ 甘煮	231	239	-8	4	9	4	Atwater
04	04041	373	だいず [豆腐・油揚げ類] がんもどき	223	228	-5	4	9	4	Atwater
04	04042	374	だいず [豆腐・油揚げ類] 凍り豆腐 乾	496	536	-40	4.18	9.02	4.07	科学技術庁

食品群	食品番号	索引番号	食品名	エネルギー(kcal / 100 g)			2015年版で適用した食品別エネルギー換算係数			
				2020年版 (a)	2015年版 (b)	差 (a-b)	たんぱく質	脂質	炭水化物	参考文献等*
04	04087	375	だいず [豆腐・油揚げ類] 凍り豆腐 水煮	104	115	-11	4.18	9.02	4.07	科学技術庁
04	04043	376	だいず [豆腐・油揚げ類] 豆腐よう	183	189	-6	4	9	4	Atwater
04	04044	377	だいず [豆腐・油揚げ類] 豆腐竹輪 蒸し	121	126	-5	4	9	4	Atwater
04	04045	378	だいず [豆腐・油揚げ類] 豆腐竹輪 焼き	133	139	-6	4	9	4	Atwater
04	04088	379	だいず [豆腐・油揚げ類] ろくじょう豆腐	332	347	-15	4	9	4	Atwater
04	04046	380	だいず [納豆類] 糸引き納豆	190	200	-10	4	8.46	4.07	科学技術庁
04	04047	381	だいず [納豆類] 挽きわり納豆	185	194	-9	4	8.46	4.07	科学技術庁
04	04048	382	だいず [納豆類] 五斗納豆	214	227	-13	4	8.46	4.07	科学技術庁
04	04049	383	だいず [納豆類] 寺納豆	248	271	-23	4	8.46	4.07	科学技術庁
04	04051	384	だいず [その他] おから 生	88	111	-23	4	8.46	4.07	科学技術庁
04	04089	385	だいず [その他] おから 乾燥	333	421	-88	4	8.46	4.07	科学技術庁
04	04052	386	だいず [その他] 豆乳 豆乳	44	46	-2	4.18	9.02	4.07	科学技術庁
04	04053	387	だいず [その他] 豆乳 調製豆乳	63	64	-1	4	9	4	Atwater
04	04054	388	だいず [その他] 豆乳 豆乳飲料・麦芽コーヒー	59	60	-1	4	9	4	Atwater
04	04055	389	だいず [その他] 大豆たんぱく 粒状大豆たんぱく	318	360	-42	4	8.46	4.07	科学技術庁
04	04056	390	だいず [その他] 大豆たんぱく 濃縮大豆たんぱく	313	361	-48	4	8.46	4.07	科学技術庁
04	04057	391	だいず [その他] 大豆たんぱく 分離大豆たんぱく 塩分無調整タイプ	335	388	-53	4.18	9.02	4.07	科学技術庁
04	04090	392	だいず [その他] 大豆たんぱく 分離大豆たんぱく 塩分調整タイプ	335	388	-53	4.18	9.02	4.07	科学技術庁
04	04058	393	だいず [その他] 大豆たんぱく 繊維状大豆たんぱく	365	383	-18	4	9	4	Atwater
04	04059	394	だいず [その他] 湯葉 生	218	231	-13	4.18	9.02	4.07	科学技術庁
04	04060	395	だいず [その他] 湯葉 干し 乾	485	530	-45	4.18	9.02	4.07	科学技術庁
04	04091	396	だいず [その他] 湯葉 干し 湯戻し	151	161	-10	4.18	9.02	4.07	科学技術庁
04	04061	397	だいず [その他] 金山寺みそ	247	256	-9	4	9	4	Atwater
04	04062	398	だいず [その他] ひしおみそ	198	206	-8	4	9	4	Atwater
04	04063	399	だいず [その他] テンペ	180	202	-22	4	8.46	4.07	科学技術庁
04	04064	400	つるあずき 全粒 乾	297	348	-51	4	8.46	4.07	科学技術庁
04	04092	401	つるあずき 全粒 ゆで	132	159	-27	4	8.46	4.07	科学技術庁
04	04065	402	ひよこまめ 全粒 乾	336	374	-38	4	8.46	4.07	科学技術庁
04	04066	403	ひよこまめ 全粒 ゆで	149	171	-22	4	8.46	4.07	科学技術庁
04	04067	404	ひよこまめ 全粒 フライ 味付け	366	419	-53	4	9	4	Atwater
04	04068	405	べにばないんげん 全粒 乾	273	332	-59	4	8.46	4.07	科学技術庁
04	04069	406	べにばないんげん 全粒 ゆで	103	121	-18	4	8.46	4.07	科学技術庁
04	04108	407	やぶまめ 乾	383	381	2	4	8.46	4.07	科学技術庁
04	04070	408	らいまめ 全粒 乾	306	351	-45	4	8.46	4.07	科学技術庁
04	04093	409	らいまめ 全粒 ゆで	122	152	-30	4	8.46	4.07	科学技術庁

食品群	食品番号	索引番号	食品名	エネルギー(kcal / 100 g)			2015年版で適用した食品別エネルギー換算係数			
				2020年版 (a)	2015年版 (b)	差 (a-b)	たんぱく質	脂質	炭水化物	参考文献等*
04	04071	410	りよくとう 全粒 乾	319	354	-35	4	8.46	4.07	科学技術庁
04	04072	411	りよくとう 全粒 ゆで	125	137	-12	4	8.46	4.07	科学技術庁
04	04073	412	レンズまめ 全粒 乾	313	352	-39	4	8.46	4.07	科学技術庁
04	04094	413	レンズまめ 全粒 ゆで	149	170	-21	4	8.46	4.07	科学技術庁
05	05001	414	アーモンド 乾	609	587	22	3.47	8.37	4.07	FAO
05	05002	415	アーモンド フライ 味付け	626	613	13	3.47	8.37	4.07	FAO
05	05040	416	アーモンド いり 無塩	608	608	0	3.47	8.37	4.07	FAO
05	05003	417	あさ 乾	450	470	-20	3.47	8.37	4.07	FAO
05	05041	418	あまに いり	540	562	-22	3.47	8.37	4.07	FAO
05	05004	419	えごま 乾	523	544	-21	3.47	8.37	4.07	FAO
05	05005	420	カシューナッツ フライ 味付け	591	576	15	3.47	8.37	4.07	FAO
05	05006	421	かぼちゃ いり 味付け	590	575	15	3.47	8.37	4.07	FAO
05	05007	422	かや いり	629	665	-36	3.47	8.37	4.07	FAO
05	05008	423	ぎんなん 生	168	172	-4	3.47	8.37	4.07	FAO
05	05009	424	ぎんなん ゆで	169	174	-5	3.47	8.37	4.07	FAO
05	05010	425	(くり類) 日本ぐり 生	147	164	-17	3.47	8.37	4.07	FAO
05	05011	426	(くり類) 日本ぐり ゆで	152	167	-15	3.47	8.37	4.07	FAO
05	05012	427	(くり類) 日本ぐり 甘露煮	232	238	-6	4	9	4	Atwater
05	05013	428	(くり類) 中国ぐり 甘ぐり	207	222	-15	3.47	8.37	4.07	FAO
05	05014	429	くるみ いり	713	674	39	3.47	8.37	4.07	FAO
05	05015	430	けし 乾	555	567	-12	3.47	8.37	4.07	FAO
05	05016	431	ココナッツ ココナッツパウダー	676	668	8	3.47	8.37	4.07	FAO
05	05017	432	ごま 乾	604	586	18	3.47	8.37	4.07	FAO
05	05018	433	ごま いり	605	599	6	3.47	8.37	4.07	FAO
05	05019	434	ごま むき	570	603	-33	3.47	8.37	4.07	FAO
05	05042	435	ごま ねり	646	640	6	3.47	8.37	4.07	FAO
05	05020	436	しい 生	244	252	-8	3.47	8.37	4.07	FAO
05	05021	437	すいか いり 味付け	528	546	-18	3.47	8.37	4.07	FAO
05	05046	438	チアシード 乾	446	492	-46	3.47	8.37	4.07	FAO
05	05022	439	とち 蒸し	148	161	-13	3.47	8.37	4.07	FAO
05	05023	440	はす 未熟 生	81	85	-4	3.47	8.37	4.07	FAO
05	05024	441	はす 成熟 乾	327	344	-17	3.47	8.37	4.07	FAO
05	05043	442	はす 成熟 ゆで	118	133	-15	3.47	8.37	4.07	FAO
05	05025	443	(ひし類) ひし 生	183	190	-7	3.47	8.37	4.07	FAO
05	05047	444	(ひし類) とうびし 生	122	141	-19	3.47	8.37	4.07	FAO
05	05048	445	(ひし類) とうびし ゆで	121	136	-15	3.47	8.37	4.07	FAO
05	05026	446	ピスタチオ いり 味付け	617	615	2	3.47	8.37	4.07	FAO
05	05027	447	ひまわり フライ 味付け	587	611	-24	3.47	8.37	4.07	FAO

食品群	食品番号	索引番号	食品名	エネルギー(kcal / 100 g)			2015年版で適用した食品別エネルギー換算係数			
				2020年版 (a)	2015年版 (b)	差 (a-b)	たんぱく質	脂質	炭水化物	参考文献等*
05	05028	449	ブラジルナッツ フライ 味付け	703	669	34	3.47	8.37	4.07	FAO
05	05029	450	ヘーゼルナッツ フライ 味付け	701	684	17	3.47	8.37	4.07	FAO
05	05030	452	ペカン フライ 味付け	716	702	14	3.47	8.37	4.07	FAO
05	05031	453	マカダミアナッツ いり 味付け	751	720	31	3.47	8.37	4.07	FAO
05	05032	454	まつ 生	645	669	-24	3.47	8.37	4.07	FAO
05	05033	455	まつ いり	668	690	-22	3.47	8.37	4.07	FAO
05	05034	456	らっかせい 大粒種 乾	572	560	12	3.47	8.37	4.07	FAO
05	05035	457	らっかせい 大粒種 いり	613	588	25	3.47	8.37	4.07	FAO
05	05044	458	らっかせい 小粒種 乾	573	562	11	3.47	8.37	4.07	FAO
05	05045	459	らっかせい 小粒種 いり	607	585	22	3.47	8.37	4.07	FAO
05	05036	460	らっかせい パターピーナッツ	609	601	8	3.47	8.37	4.07	FAO
05	05037	461	らっかせい ピーナッツバター	599	636	-37	4	9	4	Atwater
06	06001	462	アーティチョーク 花らい 生	39	48	-9	2.44	8.37	3.57	FAO
06	06002	463	アーティチョーク 花らい ゆで	35	45	-10	2.44	8.37	3.57	FAO
06	06003	464	あさつき 葉 生	34	33	1	2.44	8.37	3.57	FAO
06	06004	465	あさつき 葉 ゆで	41	39	2	2.44	8.37	3.57	FAO
06	06005	466	あしたば 茎葉 生	30	33	-3	2.44	8.37	3.57	FAO
06	06006	467	あしたば 茎葉 ゆで	28	31	-3	2.44	8.37	3.57	FAO
06	06007	468	アスパラガス 若茎 生	21	22	-1	2.44	8.37	3.57	FAO
06	06008	469	アスパラガス 若茎 ゆで	25	24	1	2.44	8.37	3.57	FAO
06	06327	470	アスパラガス 若茎 油いため	54	57	-3	2.44	8.37	3.57	FAO/科学技術庁
06	06009	471	アスパラガス 水煮缶詰	24	22	2	2.44	8.37	3.57	FAO
06	06328	472	アロエ 葉 生	3	3	0	2.44	8.37	3.57	FAO
06	06010	473	いんげんまめ さやいんげん 若ざや 生	23	23	0	2.44	8.37	3.57	FAO
06	06011	474	いんげんまめ さやいんげん 若ざや ゆで	25	26	-1	2.44	8.37	3.57	FAO
06	06363	475	うるい 葉 生	19	22	-3	2.44	8.37	3.57	FAO
06	06012	476	(うど類) うど 茎 生	19	18	1	2.44	8.37	3.57	FAO
06	06013	477	(うど類) うど 茎 水さらし	13	14	-1	2.44	8.37	3.57	FAO
06	06014	478	(うど類) やまうど 茎 生	19	19	0	2.44	8.37	3.57	FAO
06	06015	479	えだまめ 生	125	135	-10	4	8.46	4.07	科学技術庁
06	06016	480	えだまめ ゆで	118	134	-16	4	8.46	4.07	科学技術庁
06	06017	481	えだまめ 冷凍	143	159	-16	4	8.46	4.07	科学技術庁
06	06018	482	エンダイブ 葉 生	14	15	-1	2.44	8.37	3.57	FAO
06	06019	483	(えんどう類) トウモロコシ 茎葉 生	28	27	1	2.44	8.37	3.57	FAO
06	06329	484	(えんどう類) トウモロコシ 芽ばえ 生	27	24	3	2.44	8.37	3.57	FAO
06	06330	485	(えんどう類) トウモロコシ 芽ばえ ゆで	28	27	1	2.44	8.37	3.57	FAO
06	06331	486	(えんどう類) トウモロコシ 芽ばえ 油いため	84	82	2	2.44	8.37	3.57	FAO/科学技術庁
06	06020	487	(えんどう類) さやえんどう 若ざや 生	38	36	2	2.44	8.37	3.57	FAO

食品群	食品番号	索引番号	食品名	エネルギー(kcal / 100 g)			2015年版で適用した食品別エネルギー換算係数			
				2020年版 (a)	2015年版 (b)	差 (a-b)	たんぱく質	脂質	炭水化物	参考文献等*
06	06021	488	(えんどう類) さやえんどう 若ざや ゆで	36	34	2	2.44	8.37	3.57	FAO
06	06022	489	(えんどう類) スナップえんどう 若ざや 生	47	43	4	2.44	8.37	3.57	FAO
06	06023	490	(えんどう類) グリンピース 生	76	93	-17	4	8.46	4.07	科学技術庁
06	06024	491	(えんどう類) グリンピース ゆで	99	110	-11	4	8.46	4.07	科学技術庁
06	06025	492	(えんどう類) グリンピース 冷凍	80	98	-18	4	8.46	4.07	科学技術庁
06	06374	493	(えんどう類) グリンピース 冷凍 ゆで	82	103	-21	4	8.46	4.07	科学技術庁
06	06375	494	(えんどう類) グリンピース 冷凍 油いため	114	140	-26	4	9	4	Atwater
06	06026	495	(えんどう類) グリンピース 水煮缶詰	82	98	-16	4	8.46	4.07	科学技術庁
06	06027	496	おおさかしりな 葉 生	12	13	-1	2.44	8.37	3.57	FAO
06	06028	497	おおさかしりな 葉 ゆで	16	17	-1	2.44	8.37	3.57	FAO
06	06029	498	おおさかしりな 塩漬	19	22	-3	2.44	8.37	3.57	FAO
06	06030	499	おかひじき 茎葉 生	16	17	-1	2.44	8.37	3.57	FAO
06	06031	500	おかひじき 茎葉 ゆで	16	17	-1	2.44	8.37	3.57	FAO
06	06032	501	オクラ 果実 生	26	30	-1	2.44	8.37	3.57	FAO
06	06033	502	オクラ 果実 ゆで	29	33	-4	2.44	8.37	3.57	FAO
06	06034	503	かぶ 葉 生	20	20	0	2.44	8.37	3.57	FAO
06	06035	504	かぶ 葉 ゆで	20	22	-2	2.44	8.37	3.57	FAO
06	06036	505	かぶ 根 皮つき 生	18	20	-2	2.78	8.37	3.84	FAO
06	06037	506	かぶ 根 皮つき ゆで	18	21	-3	2.78	8.37	3.84	FAO
06	06038	507	かぶ 根 皮なし 生	19	21	-2	2.78	8.37	3.84	FAO
06	06039	508	かぶ 根 皮なし ゆで	20	22	-2	2.78	8.37	3.84	FAO
06	06040	509	かぶ 漬物 塩漬 葉	27	29	-2	2.44	8.37	3.57	FAO
06	06041	510	かぶ 漬物 塩漬 根 皮つき	21	23	-2	2.78	8.37	3.84	FAO
06	06042	511	かぶ 漬物 塩漬 根 皮なし	19	21	-2	2.78	8.37	3.84	FAO
06	06043	512	かぶ 漬物 ぬかみそ漬 葉	35	34	1	2.44	8.37	3.57	FAO
06	06044	513	かぶ 漬物 ぬかみそ漬 根 皮つき	27	28	-1	2.78	8.37	3.84	FAO
06	06045	514	かぶ 漬物 ぬかみそ漬 根 皮なし	31	31	0	2.78	8.37	3.84	FAO
06	06046	515	(かぼちゃ類) 日本かぼちゃ 果実 生	41	49	-8	2.78	8.37	4.03	FAO
06	06047	516	(かぼちゃ類) 日本かぼちゃ 果実 ゆで	50	60	-10	2.78	8.37	4.03	FAO
06	06048	517	(かぼちゃ類) 西洋かぼちゃ 果実 生	78	91	-13	2.78	8.37	4.03	FAO
06	06049	518	(かぼちゃ類) 西洋かぼちゃ 果実 ゆで	80	93	-13	2.78	8.37	4.03	FAO
06	06332	519	(かぼちゃ類) 西洋かぼちゃ 果実 焼き	105	122	-17	2.78	8.37	4.03	FAO
06	06050	520	(かぼちゃ類) 西洋かぼちゃ 果実 冷凍	75	83	-8	2.78	8.37	4.03	FAO
06	06051	521	(かぼちゃ類) そうめんかぼちゃ 果実 生	25	24	1	2.44	8.37	3.57	FAO
06	06052	522	からしな 葉 生	26	26	0	2.44	8.37	3.57	FAO
06	06053	523	からしな 塩漬	36	36	0	2.44	8.37	3.57	FAO
06	06054	524	カリフラワー 花序 生	28	27	1	2.44	8.37	3.57	FAO
06	06055	525	カリフラワー 花序 ゆで	26	26	0	2.44	8.37	3.57	FAO

食品群	食品番号	索引番号	食品名	エネルギー(kcal / 100 g)			2015年版で適用した食品別エネルギー換算係数			
				2020年版 (a)	2015年版 (b)	差 (a-b)	たんぱく質	脂質	炭水化物	参考文献等*
06	06056	526	かんぴょう 乾	239	260	-21	2.44	8.37	3.57	FAO
06	06057	527	かんぴょう ゆで	21	28	-7	2.44	8.37	3.57	FAO
06	06364	528	かんぴょう 甘煮	146	157	-11	4	9	4	Atwater
06	06058	529	きく 花びら 生	25	27	-2	2.44	8.37	3.57	FAO
06	06059	530	きく 花びら ゆで	21	23	-2	2.44	8.37	3.57	FAO
06	06060	531	きく 菊のり	283	292	-9	2.44	8.37	3.57	FAO
06	06061	532	(キャベツ類) キャベツ 結球葉 生	21	23	-2	2.44	8.37	3.57	FAO
06	06062	533	(キャベツ類) キャベツ 結球葉 ゆで	19	20	-1	2.44	8.37	3.57	FAO
06	06333	534	(キャベツ類) キャベツ 結球葉 油いため	78	81	-3	2.44	8.37	3.57	FAO/科学技術庁
06	06063	535	(キャベツ類) グリーンボール 結球葉 生	20	20	0	2.44	8.37	3.57	FAO
06	06064	536	(キャベツ類) レッドキャベツ 結球葉 生	30	30	0	2.44	8.37	3.57	FAO
06	06065	537	きゅうり 果実 生	13	14	-1	2.44	8.37	3.57	FAO
06	06066	538	きゅうり 漬物 塩漬	17	16	1	2.44	8.37	3.57	FAO
06	06067	539	きゅうり 漬物 しょうゆ漬	51	50	1	2.44	8.37	3.57	FAO
06	06068	540	きゅうり 漬物 ぬかみそ漬	28	27	1	2.44	8.37	3.57	FAO
06	06069	541	きゅうり 漬物 ピクルス スイート型	70	67	3	2.44	8.37	3.57	FAO
06	06070	542	きゅうり 漬物 ピクルス サワー型	13	12	1	2.44	8.37	3.57	FAO
06	06071	543	ぎょうじゃにんにく 葉 生	35	34	1	2.44	8.37	3.57	FAO
06	06075	544	キンサイ 茎葉 生	16	19	-3	2.44	8.37	3.57	FAO
06	06076	545	キンサイ 茎葉 ゆで	15	19	-4	2.44	8.37	3.57	FAO
06	06077	546	クレソン 茎葉 生	13	15	-2	2.44	8.37	3.57	FAO
06	06078	547	くわい 塊茎 生	128	126	2	2.78	8.37	4.03	FAO
06	06079	548	くわい 塊茎 ゆで	129	128	1	2.78	8.37	4.03	FAO
06	06080	549	ケール 葉 生	26	28	-2	2.44	8.37	3.57	FAO
06	06081	550	コールラビ 球茎 生	21	21	0	2.44	8.37	3.57	FAO
06	06082	551	コールラビ 球茎 ゆで	20	21	-1	2.44	8.37	3.57	FAO
06	06083	552	こごみ 若芽 生	25	28	-3	2.44	8.37	3.57	FAO
06	06084	553	ごぼう 根 生	58	65	-7	2.78	8.37	3.84	FAO
06	06085	554	ごぼう 根 ゆで	50	58	-8	2.78	8.37	3.84	FAO
06	06086	555	こまつな 葉 生	13	14	-1	2.44	8.37	3.57	FAO
06	06087	556	こまつな 葉 ゆで	14	15	-1	2.44	8.37	3.57	FAO
06	06385	557	コリアンダー 葉 生	18	23	-5	2.44	8.37	3.57	FAO
06	06088	558	ザーサイ 漬物	20	23	-3	2.44	8.37	3.57	FAO
06	06089	559	さんとうさい 葉 生	12	14	-2	2.44	8.37	3.57	FAO
06	06090	560	さんとうさい 葉 ゆで	14	16	-2	2.44	8.37	3.57	FAO
06	06091	561	さんとうさい 塩漬	18	20	-2	2.44	8.37	3.57	FAO
06	06092	562	しかくまめ 若ざや 生	19	20	-1	2.44	8.37	3.57	FAO
06	06093	563	ししとう 果実 生	25	27	-2	2.44	8.37	3.57	FAO

食品群	食品番号	索引番号	食品名	エネルギー(kcal / 100 g)			2015年版で適用した食品別エネルギー換算係数			
				2020年版 (a)	2015年版 (b)	差 (a-b)	たんぱく質	脂質	炭水化物	参考文献等*
06	06094	564	ししとう 果実 油いため	51	55	-4	2.44	8.37	3.57	FAO/科学技術庁
06	06095	565	しそ 葉 生	32	37	-5	2.44	8.37	3.57	FAO
06	06096	566	しそ 実 生	32	41	-9	2.44	8.37	3.57	FAO
06	06097	567	じゅうろくささげ 若ざや 生	22	24	-2	2.44	8.37	3.57	FAO
06	06098	568	じゅうろくささげ 若ざや ゆで	28	30	-2	2.44	8.37	3.57	FAO
06	06099	569	しゅんぎく 葉 生	20	22	-2	2.44	8.37	3.57	FAO
06	06100	570	しゅんぎく 葉 ゆで	25	27	-2	2.44	8.37	3.57	FAO
06	06101	571	じゅんさい 若葉 水煮びん詰	4	5	-1	2.44	8.37	3.57	FAO
06	06102	572	(しょうが類) 葉しょうが 根茎 生	9	11	-2	2.78	8.37	3.84	FAO
06	06103	573	(しょうが類) しょうが 根茎 皮なし 生	28	30	-2	2.78	8.37	3.84	FAO
06	06365	574	(しょうが類) しょうが 根茎 皮なし 生 おろし	58	70	-12	2.78	8.37	3.84	FAO
06	06366	575	(しょうが類) しょうが 根茎 皮なし 生 おろし汁	17	17	0	2.78	8.37	3.84	FAO
06	06104	576	(しょうが類) しょうが 漬物 酢漬	17	20	-3	2.78	8.37	3.84	FAO
06	06105	577	(しょうが類) しょうが 漬物 甘酢漬	47	47	0	2.78	8.37	3.84	FAO
06	06386	578	(しょうが類) 新しょうが 根茎 生	10	14	-4	2.78	8.37	3.84	FAO
06	06106	579	しろ우리 果実 生	15	15	0	2.44	8.37	3.57	FAO
06	06107	580	しろ우리 漬物 塩漬	15	16	-1	2.44	8.37	3.57	FAO
06	06108	581	しろ우리 漬物 奈良漬	216	197	19	2.44	8.37	3.57	FAO
06	06109	582	ずいき 生ずいき 生	15	16	-1	2.44	8.37	3.57	FAO
06	06110	583	ずいき 生ずいき ゆで	10	12	-2	2.44	8.37	3.57	FAO
06	06111	584	ずいき 干しずいき 乾	232	246	-14	2.44	8.37	3.57	FAO
06	06112	585	ずいき 干しずいき ゆで	9	13	-4	2.44	8.37	3.57	FAO
06	06387	586	すいぜんじな 葉 生	16	19	-3	2.44	8.37	3.57	FAO
06	06113	587	すぐきな 葉 生	23	26	-3	2.44	8.37	3.57	FAO
06	06114	588	すぐきな 根 生	19	21	-2	2.78	8.37	3.84	FAO
06	06115	589	すぐきな すぐき漬	30	34	-4	2.44	8.37	3.57	FAO
06	06116	590	ズッキーニ 果実 生	16	14	2	2.44	8.37	3.57	FAO
06	06117	591	せり 茎葉 生	17	17	0	2.44	8.37	3.57	FAO
06	06118	592	せり 茎葉 ゆで	17	18	-1	2.44	8.37	3.57	FAO
06	06119	593	セロリ 葉柄 生	12	15	-3	2.44	8.37	3.57	FAO
06	06120	594	ぜんまい 生ぜんまい 若芽 生	27	29	-2	2.44	8.37	3.57	FAO
06	06121	595	ぜんまい 生ぜんまい 若芽 ゆで	17	21	-4	2.44	8.37	3.57	FAO
06	06122	596	ぜんまい 干しぜんまい 干し若芽 乾	277	293	-16	2.44	8.37	3.57	FAO
06	06123	597	ぜんまい 干しぜんまい 干し若芽 ゆで	25	29	-4	2.44	8.37	3.57	FAO
06	06124	598	そらまめ 未熟豆 生	102	108	-6	4	8.46	4.07	科学技術庁
06	06125	599	そらまめ 未熟豆 ゆで	103	112	-9	4	8.46	4.07	科学技術庁
06	06126	600	タアサイ 葉 生	12	13	-1	2.44	8.37	3.57	FAO

食品群	食品番号	索引番号	食品名	エネルギー(kcal / 100 g)			2015年版で適用した食品別エネルギー換算係数			
				2020年版 (a)	2015年版 (b)	差 (a-b)	たんぱく質	脂質	炭水化物	参考文献等*
06	06127	601	タアサイ 葉 ゆで	11	13	-2	2.44	8.37	3.57	FAO
06	06128	602	(だいこん類) かいわれだいこん 芽ばえ 生	21	21	0	2.44	8.37	3.57	FAO
06	06129	603	(だいこん類) 葉だいこん 葉 生	17	18	-1	2.44	8.37	3.57	FAO
06	06130	604	(だいこん類) だいこん 葉 生	23	25	-2	2.44	8.37	3.57	FAO
06	06131	605	(だいこん類) だいこん 葉 ゆで	24	25	-1	2.44	8.37	3.57	FAO
06	06132	606	(だいこん類) だいこん 根 皮つき 生	15	18	-3	2.78	8.37	3.84	FAO
06	06133	607	(だいこん類) だいこん 根 皮つき ゆで	15	18	-3	2.78	8.37	3.84	FAO
06	06134	608	(だいこん類) だいこん 根 皮なし 生	15	18	-3	2.78	8.37	3.84	FAO
06	06367	609	(だいこん類) だいこん 根 皮なし 生 おろし	25	34	-9	2.78	8.37	3.84	FAO
06	06368	610	(だいこん類) だいこん 根 皮なし 生 おろし汁	12	11	1	2.78	8.37	3.84	FAO
06	06369	611	(だいこん類) だいこん 根 皮なし 生 おろし水洗い	23	30	-7	2.78	8.37	3.84	FAO
06	06135	612	(だいこん類) だいこん 根 皮なし ゆで	15	18	-3	2.78	8.37	3.84	FAO
06	06136	613	(だいこん類) 切干しだいこん 乾	280	301	-21	2.78	8.37	3.84	FAO
06	06334	614	(だいこん類) 切干しだいこん ゆで	13	19	-6	2.78	8.37	3.84	FAO
06	06335	615	(だいこん類) 切干しだいこん 油いため	78	88	-10	2.78	8.37	3.84	FAO/科学技術庁
06	06388	616	(だいこん類) 漬物 いぶりがっこ	76	86	-10	2.78	8.37	3.84	FAO
06	06137	617	(だいこん類) 漬物 ぬかみそ漬	29	30	-1	2.78	8.37	3.84	FAO
06	06138	618	(だいこん類) 漬物 たくあん漬 塩押しだいこん漬	43	46	-3	2.78	8.37	3.84	FAO
06	06139	619	(だいこん類) 漬物 たくあん漬 干しだいこん漬	23	27	-4	2.78	8.37	3.84	FAO
06	06140	620	(だいこん類) 漬物 守口漬	194	187	7	2.78	8.37	3.84	FAO
06	06141	621	(だいこん類) 漬物 べったら漬	53	53	0	2.78	8.37	3.84	FAO
06	06142	622	(だいこん類) 漬物 みそ漬	52	52	0	2.78	8.37	3.84	FAO
06	06143	623	(だいこん類) 漬物 福神漬	137	136	1	2.78	8.37	3.84	FAO
06	06144	624	(たいさい類) つまみな 葉 生	19	20	-1	2.44	8.37	3.57	FAO
06	06145	625	(たいさい類) たいさい 葉 生	15	16	-1	2.44	8.37	3.57	FAO
06	06146	626	(たいさい類) たいさい 塩漬	19	20	-1	2.44	8.37	3.57	FAO
06	06147	627	たかな 葉 生	21	21	0	2.44	8.37	3.57	FAO
06	06148	628	たかな たかな漬	30	32	-2	2.44	8.37	3.57	FAO
06	06149	629	たけのこ 若茎 生	27	26	1	2.44	8.37	3.57	FAO
06	06150	630	たけのこ 若茎 ゆで	31	30	1	2.44	8.37	3.57	FAO
06	06151	631	たけのこ 水煮缶詰	22	23	-1	2.44	8.37	3.57	FAO
06	06152	632	たけのこ めんま 塩蔵 塩抜き	15	19	-4	2.44	8.37	3.57	FAO
06	06153	633	(たまねぎ類) たまねぎ りん茎 生	33	36	-3	2.78	8.37	3.84	FAO
06	06154	634	(たまねぎ類) たまねぎ りん茎 水さらし	24	26	-2	2.78	8.37	3.84	FAO
06	06155	635	(たまねぎ類) たまねぎ りん茎 ゆで	30	31	-1	2.78	8.37	3.84	FAO

食品群	食品番号	索引番号	食品名	エネルギー(kcal / 100 g)			2015年版で適用した食品別エネルギー換算係数			
				2020年版 (a)	2015年版 (b)	差 (a-b)	たんぱく質	脂質	炭水化物	参考文献等*
06	06336	636	(たまねぎ類) たまねぎ りん茎 油いため	100	105	-5	2.78	8.37	3.84	FAO/科学技術庁
06	06389	637	(たまねぎ類) たまねぎ りん茎 油いため (あめ色たまねぎ)	208	210	-2	4	9	4	Atwater
06	06156	638	(たまねぎ類) 赤たまねぎ りん茎 生	34	38	-4	2.78	8.37	3.84	FAO
06	06337	639	(たまねぎ類) 葉たまねぎ りん茎及び葉 生	33	37	-4	2.78	8.37	3.84	FAO
06	06157	640	たらめ 若芽 生	27	27	0	2.44	8.37	3.57	FAO
06	06158	641	たらめ 若芽 ゆで	27	26	1	2.44	8.37	3.57	FAO
06	06159	642	チコリ 若芽 生	17	16	1	2.44	8.37	3.57	FAO
06	06376	643	ちぢみゆきな 葉 生	35	35	0	2.44	8.37	3.57	FAO
06	06377	644	ちぢみゆきな 葉 ゆで	34	34	0	2.44	8.37	3.57	FAO
06	06160	645	チンゲンサイ 葉 生	9	9	0	2.44	8.37	3.57	FAO
06	06161	646	チンゲンサイ 葉 ゆで	11	12	-1	2.44	8.37	3.57	FAO
06	06338	647	チンゲンサイ 葉 油いため	36	39	-3	2.44	8.37	3.57	FAO/科学技術庁
06	06162	648	つくし 胞子茎 生	31	38	-7	2.44	8.37	3.57	FAO
06	06163	649	つくし 胞子茎 ゆで	28	33	-5	2.44	8.37	3.57	FAO
06	06164	650	つるな 茎葉 生	15	15	0	2.44	8.37	3.57	FAO
06	06390	651	つるにんじん 根 生	55	85	-30	2.78	8.37	3.84	FAO
06	06165	652	つるむらさき 茎葉 生	11	13	-2	2.44	8.37	3.57	FAO
06	06166	653	つるむらさき 茎葉 ゆで	12	15	-3	2.44	8.37	3.57	FAO
06	06167	654	つわぶき 葉柄 生	19	21	-2	2.44	8.37	3.57	FAO
06	06168	655	つわぶき 葉柄 ゆで	14	16	-2	2.44	8.37	3.57	FAO
06	06169	656	とうがらし 葉・果実 生	32	35	-3	2.44	8.37	3.57	FAO
06	06170	657	とうがらし 葉・果実 油いため	81	85	-4	2.44	8.37	3.57	FAO/科学技術庁
06	06171	658	とうがらし 果実 生	72	96	-24	2.44	8.37	3.57	FAO
06	06172	659	とうがらし 果実 乾	270	345	-75	2.44	8.37	3.57	FAO
06	06173	660	とうがん 果実 生	15	16	-1	2.44	8.37	3.57	FAO
06	06174	661	とうがん 果実 ゆで	15	16	-1	2.44	8.37	3.57	FAO
06	06175	662	(とうもろこし類) スイートコーン 未熟種子 生	89	92	-3	2.73	8.37	4.03	FAO
06	06176	663	(とうもろこし類) スイートコーン 未熟種子 ゆで	95	99	-4	2.73	8.37	4.03	FAO
06	06339	664	(とうもろこし類) スイートコーン 未熟種子 電子レンジ調理	104	107	-3	2.73	8.37	4.03	FAO
06	06177	665	(とうもろこし類) スイートコーン 未熟種子 穂軸つき 冷凍	96	97	-1	2.73	8.37	4.03	FAO
06	06178	666	(とうもろこし類) スイートコーン 未熟種子 カーネル 冷凍	91	98	-7	2.73	8.37	4.03	FAO
06	06378	667	(とうもろこし類) スイートコーン 未熟種子 カーネル 冷凍 ゆで	92	95	-3	2.73	8.37	4.03	FAO
06	06379	668	(とうもろこし類) スイートコーン 未熟種子 カーネル 冷凍 油いため	125	141	-16	4	9	4	Atwater

食品群	食品番号	索引番号	食品名	エネルギー(kcal / 100 g)			2015年版で適用した食品別エネルギー換算係数			
				2020年版 (a)	2015年版 (b)	差 (a-b)	たんぱく質	脂質	炭水化物	参考文献等*
06	06179	669	(とうもろこし類) スイートコーン 缶詰 クリームスタイル	82	84	-2	2.73	8.37	4.03	FAO
06	06180	670	(とうもろこし類) スイートコーン 缶詰 ホールカーネルスタイル	78	82	-4	2.73	8.37	4.03	FAO
06	06181	671	(とうもろこし類) ヤングコーン 幼雌穂 生	29	29	0	2.44	8.37	3.57	FAO
06	06182	672	(トマト類) 赤色トマト 果実 生	20	19	1	2.44	8.37	3.57	FAO
06	06183	673	(トマト類) 赤色ミニトマト 果実 生	30	29	1	2.44	8.37	3.57	FAO
06	06391	674	(トマト類) 黄色トマト 果実 生	18	17	1	2.44	8.37	3.57	FAO
06	06370	675	(トマト類) ドライトマト	291	292	-1	2.44	8.37	3.57	FAO
06	06184	676	(トマト類) 加工品 ホール 食塩無添加	21	20	1	2.44	8.37	3.57	FAO
06	06185	677	(トマト類) 加工品 トマトジュース 食塩添加	15	17	-2	2.44	8.37	3.57	FAO
06	06340	678	(トマト類) 加工品 トマトジュース 食塩無添加	18	17	1	2.44	8.37	3.57	FAO
06	06186	679	(トマト類) 加工品 ミックスジュース 食塩添加	18	17	1	2.44	8.37	3.57	FAO
06	06341	680	(トマト類) 加工品 ミックスジュース 食塩無添加	18	17	1	2.44	8.37	3.57	FAO
06	06187	681	トレビス 葉 生	17	18	-1	2.44	8.37	3.57	FAO
06	06188	682	とんぶり ゆで	89	90	-1	2.44	8.37	3.57	FAO
06	06189	683	ながさきはくさい 葉 生	12	13	-1	2.44	8.37	3.57	FAO
06	06190	684	ながさきはくさい 葉 ゆで	18	18	0	2.44	8.37	3.57	FAO
06	06191	685	(なす類) なす 果実 生	18	22	-4	2.44	8.37	3.57	FAO
06	06192	686	(なす類) なす 果実 ゆで	17	19	-2	2.44	8.37	3.57	FAO
06	06342	687	(なす類) なす 果実 油いため	73	79	-6	2.44	8.37	3.57	FAO/科学技術庁
06	06343	688	(なす類) なす 果実 天ぷら	165	180	-15	4	9	4	Atwater
06	06193	689	(なす類) べいなす 果実 生	20	22	-2	2.44	8.37	3.57	FAO
06	06194	690	(なす類) べいなす 果実 素揚げ	177	183	-6	2.44	8.37	3.57	FAO/科学技術庁
06	06195	691	(なす類) 漬物 塩漬	22	23	-1	2.44	8.37	3.57	FAO
06	06196	692	(なす類) 漬物 ぬかみそ漬	27	27	0	2.44	8.37	3.57	FAO
06	06197	693	(なす類) 漬物 こうじ漬	87	79	8	2.44	8.37	3.57	FAO
06	06198	694	(なす類) 漬物 からし漬	127	118	9	2.44	8.37	3.57	FAO
06	06199	695	(なす類) 漬物 しば漬	27	30	-3	2.44	8.37	3.57	FAO
06	06200	696	なすな 葉 生	35	36	-1	2.44	8.37	3.57	FAO
06	06201	697	(なばな類) 和種なばな 花らい・茎 生	34	33	1	2.44	8.37	3.57	FAO
06	06202	698	(なばな類) 和種なばな 花らい・茎 ゆで	28	28	0	2.44	8.37	3.57	FAO
06	06203	699	(なばな類) 洋種なばな 茎葉 生	36	35	1	2.44	8.37	3.57	FAO
06	06204	700	(なばな類) 洋種なばな 茎葉 ゆで	30	31	-1	2.44	8.37	3.57	FAO
06	06205	701	にがうり 果実 生	15	17	-2	2.44	8.37	3.57	FAO
06	06206	702	にがうり 果実 油いため	47	50	-3	2.44	8.37	3.57	FAO/科学技術庁
06	06207	703	(にら類) にら 葉 生	18	21	-3	2.44	8.37	3.57	FAO

食品群	食品番号	索引番号	食品名	エネルギー(kcal / 100 g)			2015年版で適用した食品別エネルギー換算係数			
				2020年版 (a)	2015年版 (b)	差 (a-b)	たんぱく質	脂質	炭水化物	参考文献等*
06	06208	704	(にら類) にら 葉 ゆで	27	31	-4	2.44	8.37	3.57	FAO
06	06344	705	(にら類) にら 葉 油いため	69	75	-6	2.44	8.37	3.57	FAO/科学技術庁
06	06209	706	(にら類) 花にら 花茎・花らい 生	27	27	0	2.44	8.37	3.57	FAO
06	06210	707	(にら類) 黄にら 葉 生	18	18	0	2.44	8.37	3.57	FAO
06	06211	708	(にんじん類) 葉にんじん 葉 生	16	18	-2	2.44	8.37	3.57	FAO
06	06212	709	(にんじん類) にんじん 根 皮つき 生	35	39	-4	2.78	8.37	3.84	FAO
06	06213	710	(にんじん類) にんじん 根 皮つき ゆで	29	36	-7	2.78	8.37	3.84	FAO
06	06214	711	(にんじん類) にんじん 根 皮なし 生	30	36	-6	2.78	8.37	3.84	FAO
06	06215	712	(にんじん類) にんじん 根 皮なし ゆで	28	36	-8	2.78	8.37	3.84	FAO
06	06345	713	(にんじん類) にんじん 根 皮なし 油いた め	103	109	-6	2.78	8.37	3.84	FAO/科学技術庁
06	06346	714	(にんじん類) にんじん 根 皮なし 素揚げ	87	89	-2	2.78	8.37	3.84	FAO/科学技術庁
06	06347	715	(にんじん類) にんじん 根 皮 生	26	31	-5	2.78	8.37	3.84	FAO
06	06216	716	(にんじん類) にんじん 根 冷凍	30	35	-5	2.78	8.37	3.84	FAO
06	06380	717	(にんじん類) にんじん 根 冷凍 ゆで	24	31	-7	2.78	8.37	3.84	FAO
06	06381	718	(にんじん類) にんじん 根 冷凍 油いため	65	78	-13	4	9	4	Atwater
06	06348	719	(にんじん類) にんじん グラッセ	53	66	-13	4	9	4	Atwater
06	06217	720	(にんじん類) にんじん ジュース 缶詰	29	28	1	2.78	8.37	3.84	FAO
06	06218	721	(にんじん類) きんとき 根 皮つき 生	39	44	-5	2.78	8.37	3.84	FAO
06	06219	722	(にんじん類) きんとき 根 皮つき ゆで	37	42	-5	2.78	8.37	3.84	FAO
06	06220	723	(にんじん類) きんとき 根 皮なし 生	40	45	-5	2.78	8.37	3.84	FAO
06	06221	724	(にんじん類) きんとき 根 皮なし ゆで	40	45	-5	2.78	8.37	3.84	FAO
06	06222	725	(にんじん類) ミニキャロット 根 生	26	32	-6	2.78	8.37	3.84	FAO
06	06223	726	(にんにく類) にんにく りん茎 生	129	136	-7	2.78	8.37	4.03	FAO
06	06349	727	(にんにく類) にんにく りん茎 油いため	191	199	-8	2.78	8.37	4.03	FAO/科学技術庁
06	06224	728	(にんにく類) 茎にんにく 花茎 生	44	45	-1	2.44	8.37	3.57	FAO
06	06225	729	(にんにく類) 茎にんにく 花茎 ゆで	43	44	-1	2.44	8.37	3.57	FAO
06	06226	730	(ねぎ類) 根深ねぎ 葉 軟白 生	35	34	1	2.44	8.37	3.57	FAO
06	06350	731	(ねぎ類) 根深ねぎ 葉 軟白 ゆで	28	28	0	2.44	8.37	3.57	FAO
06	06351	732	(ねぎ類) 根深ねぎ 葉 軟白 油いため	77	78	-1	2.44	8.37	3.57	FAO/科学技術庁
06	06227	733	(ねぎ類) 葉ねぎ 葉 生	29	30	-1	2.44	8.37	3.57	FAO
06	06352	734	(ねぎ類) 葉ねぎ 葉 油いため	77	81	-4	2.44	8.37	3.57	FAO/科学技術庁
06	06228	735	(ねぎ類) こねぎ 葉 生	26	27	-1	2.44	8.37	3.57	FAO
06	06229	736	のぎわな 葉 生	14	16	-2	2.44	8.37	3.57	FAO
06	06230	737	のぎわな 漬物 塩漬	17	18	-1	2.44	8.37	3.57	FAO
06	06231	738	のぎわな 漬物 調味漬	22	23	-1	2.44	8.37	3.57	FAO
06	06232	739	のびる りん茎葉 生	63	65	-2	2.44	8.37	3.57	FAO
06	06233	740	はくさい 結球葉 生	13	14	-1	2.44	8.37	3.57	FAO
06	06234	741	はくさい 結球葉 ゆで	13	13	0	2.44	8.37	3.57	FAO

食品群	食品番号	索引番号	食品名	エネルギー(kcal / 100 g)			2015年版で適用した食品別エネルギー換算係数			
				2020年版 (a)	2015年版 (b)	差 (a-b)	たんぱく質	脂質	炭水化物	参考文献等*
06	06235	742	はくさい 漬物 塩漬	17	17	0	2.44	8.37	3.57	FAO
06	06236	743	はくさい 漬物 キムチ	27	32	-5	4	9	4	Atwater
06	06237	744	パクチョイ 葉 生	15	15	0	2.44	8.37	3.57	FAO
06	06238	745	バジル 葉 生	21	24	-3	2.44	8.37	3.57	FAO
06	06239	746	パセリ 葉 生	34	43	-9	2.44	8.37	3.57	FAO
06	06240	747	はつかだいこん 根 生	13	15	-2	2.78	8.37	3.84	FAO
06	06392	748	はなっこりー 生	35	33	2	2.44	8.37	3.57	FAO
06	06241	749	はやとうり 果実 白色種 生	20	20	0	2.44	8.37	3.57	FAO
06	06242	750	はやとうり 果実 白色種 塩漬	17	17	0	2.44	8.37	3.57	FAO
06	06353	751	はやとうり 果実 緑色種 生	21	20	1	2.44	8.37	3.57	FAO
06	06243	752	ビーツ 根 生	38	41	-3	2.78	8.37	3.84	FAO
06	06244	753	ビーツ 根 ゆで	42	44	-2	2.78	8.37	3.84	FAO
06	06245	754	(ピーマン類) 青ピーマン 果実 生	20	22	-2	2.44	8.37	3.57	FAO
06	06246	755	(ピーマン類) 青ピーマン 果実 油いため	54	61	-7	2.44	8.37	3.57	FAO/科学技術庁
06	06247	756	(ピーマン類) 赤ピーマン 果実 生	28	30	-2	2.44	8.37	3.57	FAO
06	06248	757	(ピーマン類) 赤ピーマン 果実 油いため	69	69	0	2.44	8.37	3.57	FAO/科学技術庁
06	06393	758	(ピーマン類) オレンジピーマン 果実 生	19	20	-1	2.44	8.37	3.57	FAO
06	06394	759	(ピーマン類) オレンジピーマン 果実 油いため	81	81	0	4	9	4	Atwater
06	06249	760	(ピーマン類) 黄ピーマン 果実 生	28	27	1	2.44	8.37	3.57	FAO
06	06250	761	(ピーマン類) 黄ピーマン 果実 油いため	61	66	-5	2.44	8.37	3.57	FAO/科学技術庁
06	06251	762	(ピーマン類) トマピー 果実 生	33	31	2	2.44	8.37	3.57	FAO
06	06252	763	ひのな 根・茎葉 生	17	19	-2	2.44	8.37	3.57	FAO
06	06253	764	ひのな 根・茎葉 甘酢漬	70	69	1	2.44	8.37	3.57	FAO
06	06254	765	ひろしまな 葉 生	19	20	-1	2.44	8.37	3.57	FAO
06	06255	766	ひろしまな 塩漬	15	16	-1	2.44	8.37	3.57	FAO
06	06256	767	(ふき類) ふき 葉柄 生	11	11	0	2.44	8.37	3.57	FAO
06	06257	768	(ふき類) ふき 葉柄 ゆで	7	8	-1	2.44	8.37	3.57	FAO
06	06258	769	(ふき類) ふきのとう 花序 生	38	43	-5	2.44	8.37	3.57	FAO
06	06259	770	(ふき類) ふきのとう 花序 ゆで	31	32	-1	2.44	8.37	3.57	FAO
06	06260	771	ふじまめ 若ざや 生	32	33	-1	2.44	8.37	3.57	FAO
06	06261	772	ふだんそう 葉 生	17	19	-2	2.44	8.37	3.57	FAO
06	06262	773	ふだんそう 葉 ゆで	26	27	-1	2.44	8.37	3.57	FAO
06	06263	774	ブロッコリー 花序 生	37	41	-4	2.44	8.37	3.57	FAO
06	06264	775	ブロッコリー 花序 ゆで	30	32	-2	2.44	8.37	3.57	FAO
06	06395	776	ブロッコリー 花序 電子レンジ調理	57	45	12	2.44	8.37	3.57	FAO
06	06396	777	ブロッコリー 花序 焼き	84	64	20	2.44	8.37	3.57	FAO
06	06397	778	ブロッコリー 花序 油いため	109	109	0	4	9	4	Atwater

食品群	食品番号	索引番号	食品名	エネルギー(kcal / 100 g)			2015年版で適用した食品別エネルギー換算係数			
				2020年版 (a)	2015年版 (b)	差 (a-b)	たんぱく質	脂質	炭水化物	参考文献等*
06	06354	779	ブロッコリー 芽ばえ 生	18	19	-1	2.44	8.37	3.57	FAO
06	06265	780	へちま 果実 生	17	16	1	2.44	8.37	3.57	FAO
06	06266	781	へちま 果実 ゆで	19	18	1	2.44	8.37	3.57	FAO
06	06267	782	ほうれんそう 葉 通年平均 生	18	20	-2	2.44	8.37	3.57	FAO
06	06268	783	ほうれんそう 葉 通年平均 ゆで	23	25	-2	2.44	8.37	3.57	FAO
06	06359	784	ほうれんそう 葉 通年平均 油いため	91	99	-8	2.44	8.37	3.57	FAO/科学技術庁
06	06355	785	ほうれんそう 葉 夏採り 生	18	20	-2	2.44	8.37	3.57	FAO
06	06357	786	ほうれんそう 葉 夏採り ゆで	23	25	-2	2.44	8.37	3.57	FAO
06	06356	787	ほうれんそう 葉 冬採り 生	18	20	-2	2.44	8.37	3.57	FAO
06	06358	788	ほうれんそう 葉 冬採り ゆで	23	25	-2	2.44	8.37	3.57	FAO
06	06269	789	ほうれんそう 葉 冷凍	22	22	0	2.44	8.37	3.57	FAO
06	06372	790	ほうれんそう 葉 冷凍 ゆで	27	27	0	2.44	8.37	3.57	FAO
06	06373	791	ほうれんそう 葉 冷凍 油いため	67	79	-12	4	9	4	Atwater
06	06270	792	ホースラディッシュ 根茎 生	69	79	-10	2.78	8.37	3.84	FAO
06	06271	793	まこも 茎 生	19	21	-2	2.44	8.37	3.57	FAO
06	06272	794	みずかけな 葉 生	25	25	0	2.44	8.37	3.57	FAO
06	06273	795	みずかけな 塩漬	34	32	2	2.44	8.37	3.57	FAO
06	06072	796	みずな 葉 生	23	23	0	2.44	8.37	3.57	FAO
06	06073	797	みずな 葉 ゆで	21	22	-1	2.44	8.37	3.57	FAO
06	06074	798	みずな 塩漬	26	27	-1	2.44	8.37	3.57	FAO
06	06274	799	(みつば類) 切りみつば 葉 生	16	18	-2	2.44	8.37	3.57	FAO
06	06275	800	(みつば類) 切りみつば 葉 ゆで	12	15	-3	2.44	8.37	3.57	FAO
06	06276	801	(みつば類) 根みつば 葉 生	19	20	-1	2.44	8.37	3.57	FAO
06	06277	802	(みつば類) 根みつば 葉 ゆで	19	20	-1	2.44	8.37	3.57	FAO
06	06278	803	(みつば類) 糸みつば 葉 生	12	13	-1	2.44	8.37	3.57	FAO
06	06279	804	(みつば類) 糸みつば 葉 ゆで	14	17	-3	2.44	8.37	3.57	FAO
06	06360	805	みぶな 葉 生	14	15	-1	2.44	8.37	3.57	FAO
06	06280	806	(みょうが類) みょうが 花穂 生	11	12	-1	2.44	8.37	3.57	FAO
06	06281	807	(みょうが類) みょうがたけ 茎葉 生	6	7	-1	2.44	8.37	3.57	FAO
06	06282	808	むかご 肉芽 生	87	93	-6	2.78	8.37	4.03	FAO
06	06283	809	めキャベツ 結球葉 生	52	50	2	2.44	8.37	3.57	FAO
06	06284	810	めキャベツ 結球葉 ゆで	51	49	2	2.44	8.37	3.57	FAO
06	06285	811	めたで 芽ばえ 生	39	43	-4	2.44	8.37	3.57	FAO
06	06286	812	(もやし類) アルファルファもやし 生	11	12	-1	2.44	8.37	3.57	FAO
06	06287	813	(もやし類) だいずもやし 生	29	37	-8	4	8.46	4.07	科学技術庁
06	06288	814	(もやし類) だいずもやし ゆで	27	34	-7	4	8.46	4.07	科学技術庁
06	06289	815	(もやし類) ブラックマッペもやし 生	17	16	1	2.44	8.37	3.57	FAO
06	06290	816	(もやし類) ブラックマッペもやし ゆで	13	13	0	2.44	8.37	3.57	FAO

食品群	食品番号	索引番号	食品名	エネルギー(kcal / 100 g)			2015年版で適用した食品別エネルギー換算係数			
				2020年版 (a)	2015年版 (b)	差 (a-b)	たんぱく質	脂質	炭水化物	参考文献等*
06	06398	817	(もやし類) ブラックマッペもやし 油いため	41	41	0	4	9	4	Atwater
06	06291	818	(もやし類) りょくとうもやし 生	15	14	1	2.44	8.37	3.57	FAO
06	06292	819	(もやし類) りょくとうもやし ゆで	12	12	0	2.44	8.37	3.57	FAO
06	06293	820	モロヘイヤ 茎葉 生	36	38	-2	2.44	8.37	3.57	FAO
06	06294	821	モロヘイヤ 茎葉 ゆで	24	25	-1	2.44	8.37	3.57	FAO
06	06401	822	やぶまめ 生	219	237	-18	4	8.46	4.07	科学技術庁
06	06295	823	やまごぼう みそ漬	66	72	-6	2.78	8.37	3.84	FAO
06	06296	824	ゆりね りん茎 生	119	125	-6	2.78	8.37	4.03	FAO
06	06297	825	ゆりね りん茎 ゆで	117	126	-9	2.78	8.37	4.03	FAO
06	06298	826	ようさい 茎葉 生	17	17	0	2.44	8.37	3.57	FAO
06	06299	827	ようさい 茎葉 ゆで	18	21	-3	2.44	8.37	3.57	FAO
06	06300	828	よめな 葉 生	40	46	-6	2.44	8.37	3.57	FAO
06	06301	829	よもぎ 葉 生	43	46	-3	2.44	8.37	3.57	FAO
06	06302	830	よもぎ 葉 ゆで	37	42	-5	2.44	8.37	3.57	FAO
06	06303	831	らっかせい 未熟豆 生	306	295	11	3.47	8.37	4.07	FAO
06	06304	832	らっかせい 未熟豆 ゆで	298	288	10	3.47	8.37	4.07	FAO
06	06305	833	(らっきょう類) らっきょう りん茎 生	83	118	-35	2.78	8.37	3.84	FAO
06	06306	834	(らっきょう類) らっきょう 甘酢漬	118	118	0	2.78	8.37	3.84	FAO
06	06307	835	(らっきょう類) エシャレット りん茎 生	59	76	-17	2.78	8.37	3.84	FAO
06	06308	836	リーキ りん茎葉 生	30	29	1	2.44	8.37	3.57	FAO
06	06309	837	リーキ りん茎葉 ゆで	28	28	0	2.44	8.37	3.57	FAO
06	06319	838	ルッコラ 葉 生	17	19	-2	2.44	8.37	3.57	FAO
06	06310	839	ルバーブ 葉柄 生	23	24	-1	2.44	8.37	3.57	FAO
06	06311	840	ルバーブ 葉柄 ゆで	14	18	-4	2.44	8.37	3.57	FAO
06	06312	841	(レタス類) レタス 土耕栽培 結球葉 生	11	12	-1	2.44	8.37	3.57	FAO
06	06361	842	(レタス類) レタス 水耕栽培 結球葉 生	13	14	-1	2.44	8.37	3.57	FAO
06	06313	843	(レタス類) サラダな 葉 生	10	14	-4	2.44	8.37	3.57	FAO
06	06314	844	(レタス類) リーフレタス 葉 生	16	16	0	2.44	8.37	3.57	FAO
06	06315	845	(レタス類) サニーレタス 葉 生	15	16	-1	2.44	8.37	3.57	FAO
06	06362	846	(レタス類) サンチュ 葉 生	14	15	-1	2.44	8.37	3.57	FAO
06	06316	847	(レタス類) コスレタス 葉 生	16	17	-1	2.44	8.37	3.57	FAO
06	06317	848	れんこん 根茎 生	66	66	0	2.78	8.37	3.84	FAO
06	06318	849	れんこん 根茎 ゆで	66	66	0	2.78	8.37	3.84	FAO
06	06371	850	れんこん 甘酢れんこん	68	71	-3	4	9	4	Atwater
06	06320	851	わけぎ 葉 生	30	30	0	2.44	8.37	3.57	FAO
06	06321	852	わけぎ 葉 ゆで	29	29	0	2.44	8.37	3.57	FAO
06	06322	853	わさび 根茎 生	89	88	1	2.78	8.37	3.84	FAO
06	06323	854	わさび わさび漬	140	145	-5	4	9	4	Atwater

食品群	食品番号	索引番号	食品名	エネルギー(kcal / 100 g)			2015年版で適用した食品別エネルギー換算係数			
				2020年版 (a)	2015年版 (b)	差 (a-b)	たんぱく質	脂質	炭水化物	参考文献等*
06	06324	855	わらび 生わらび 生	19	21	-2	2.44	8.37	3.57	FAO
06	06325	856	わらび 生わらび ゆで	13	15	-2	2.44	8.37	3.57	FAO
06	06326	857	わらび 干しわらび 乾	216	274	-58	2.44	8.37	3.57	FAO
06	06382	858	(その他) ミックスベジタブル 冷凍	67	79	-12	4	9	4	Atwater
06	06383	859	(その他) ミックスベジタブル 冷凍 ゆで	65	78	-13	4	9	4	Atwater
06	06384	860	(その他) ミックスベジタブル 冷凍 油いため	108	121	-13	4	9	4	Atwater
06	06399	861	(その他) 野菜ミックスジュース 通常タイプ	21	23	-2	4	9	4	Atwater
06	06400	862	(その他) 野菜ミックスジュース 濃縮タイプ	36	38	-2	4	9	4	Atwater
07	07001	863	あけび 果肉 生	89	82	7	3.36	8.37	3.6	FAO
07	07002	864	あけび 果皮 生	32	34	-2	3.36	8.37	3.6	FAO
07	07181	865	アサイー 冷凍 無糖	62	65	-3	3.36	8.37	3.6	FAO
07	07003	866	アセロラ 酸味種 生	36	36	0	3.36	8.37	3.6	FAO
07	07159	867	アセロラ 甘味種 生	36	36	0	3.36	8.37	3.6	FAO
07	07004	868	アセロラ 果実飲料 10%果汁入り飲料	42	42	0	4	9	4	Atwater
07	07005	869	アテモヤ 生	81	79	2	3.36	8.37	3.6	FAO
07	07006	870	アボカド 生	178	182	-4	3.36	8.37	3.6	FAO
07	07007	871	あんず 生	37	36	1	3.36	8.37	3.6	FAO
07	07008	872	あんず 乾	296	288	8	3.36	8.37	3.6	FAO
07	07009	873	あんず 缶詰	79	81	-2	4	9	4	Atwater
07	07010	874	あんず ジャム 高糖度	252	262	-10	4	9	4	Atwater
07	07011	875	あんず ジャム 低糖度	202	205	-3	4	9	4	Atwater
07	07012	876	いちご 生	31	34	-3	3.36	8.37	3.6	FAO
07	07013	877	いちご ジャム 高糖度	250	256	-6	4	9	4	Atwater
07	07014	878	いちご ジャム 低糖度	194	197	-3	4	9	4	Atwater
07	07160	879	いちご 乾	329	302	27	3.36	8.37	3.6	FAO
07	07015	880	いちじく 生	57	54	3	3.36	8.37	3.6	FAO
07	07016	881	いちじく 乾	272	291	-19	3.36	8.37	3.6	FAO
07	07017	882	いちじく 缶詰	78	81	-3	4	9	4	Atwater
07	07019	883	うめ 生	33	28	5	3.36	8.37	2.7	FAO
07	07020	884	うめ 梅漬 塩漬	27	24	3	3.36	8.37	2.7	FAO
07	07021	885	うめ 梅漬 調味漬	45	53	-8	4	9	4	Atwater
07	07022	886	うめ 梅干し 塩漬	29	32	-3	3.36	8.37	2.7	FAO
07	07023	887	うめ 梅干し 調味漬	90	96	-6	4	9	4	Atwater
07	07024	888	うめ 梅びしお	196	200	-4	4	9	4	Atwater
07	07025	889	うめ 果実飲料 20%果汁入り飲料	49	49	0	4	9	4	Atwater
07	07037	890	オリーブ 塩漬 グリーンオリーブ	148	145	3	3.36	8.37	3.6	FAO
07	07038	891	オリーブ 塩漬 ブラックオリーブ	121	118	3	3.36	8.37	3.6	FAO
07	07039	892	オリーブ 塩漬 スタッフトオリーブ	141	137	4	3.36	8.37	3.6	FAO

食品群	食品番号	索引番号	食品名	エネルギー(kcal / 100 g)			2015年版で適用した食品別エネルギー換算係数			
				2020年版 (a)	2015年版 (b)	差 (a-b)	たんぱく質	脂質	炭水化物	参考文献等*
07	07049	893	かき 甘がき 生	63	60	3	3.36	8.37	3.6	FAO
07	07050	894	かき 渋抜きがき 生	59	63	-4	3.36	8.37	3.6	FAO
07	07051	895	かき 干しがき	274	276	-2	3.36	8.37	3.6	FAO
07	07053	896	かりん 生	58	68	-10	3.36	8.37	3.6	FAO
07	07018	897	(かんきつ類) いよかん 砂じょう 生	50	46	4	3.36	8.37	3.6	FAO
07	07026	898	(かんきつ類) うんしゅうみかん じょうのう 早生 生	49	45	4	3.36	8.37	3.6	FAO
07	07027	899	(かんきつ類) うんしゅうみかん じょうのう 普通 生	49	46	3	3.36	8.37	3.6	FAO
07	07028	900	(かんきつ類) うんしゅうみかん 砂じょう 早生 生	47	43	4	3.36	8.37	3.6	FAO
07	07029	901	(かんきつ類) うんしゅうみかん 砂じょう 普通 生	49	45	4	3.36	8.37	3.6	FAO
07	07030	902	(かんきつ類) うんしゅうみかん 果実飲料 ストレートジュース	45	41	4	3.36	8.37	3.6	FAO
07	07031	903	(かんきつ類) うんしゅうみかん 果実飲料 濃縮還元ジュース	42	38	4	3.36	8.37	3.6	FAO
07	07032	904	(かんきつ類) うんしゅうみかん 果実飲料 果粒入りジュース	53	48	5	3.36	8.37	3.6	FAO
07	07033	905	(かんきつ類) うんしゅうみかん 果実飲料 50%果汁入り飲料	59	60	-1	4	9	4	Atwater
07	07034	906	(かんきつ類) うんしゅうみかん 果実飲料 20%果汁入り飲料	50	50	0	4	9	4	Atwater
07	07035	907	(かんきつ類) うんしゅうみかん 缶詰 果肉	63	64	-1	4	9	4	Atwater
07	07036	908	(かんきつ類) うんしゅうみかん 缶詰 液汁	63	63	0	4	9	4	Atwater
07	07040	909	(かんきつ類) オレンジ ネーブル 砂じょう 生	48	46	2	3.36	8.37	3.6	FAO
07	07041	910	(かんきつ類) オレンジ バレンシア 米国産 砂じょう 生	42	39	3	3.36	8.37	3.6	FAO
07	07042	911	(かんきつ類) オレンジ バレンシア 果実飲料 ストレートジュース	45	42	3	3.36	8.37	3.6	FAO
07	07043	912	(かんきつ類) オレンジ バレンシア 果実飲料 濃縮還元ジュース	46	42	4	3.36	8.37	3.6	FAO
07	07044	913	(かんきつ類) オレンジ バレンシア 果実飲料 50%果汁入り飲料	46	47	-1	4	9	4	Atwater
07	07045	914	(かんきつ類) オレンジ バレンシア 果実飲料 30%果汁入り飲料	41	41	0	4	9	4	Atwater
07	07046	915	(かんきつ類) オレンジ バレンシア マーマレード 高糖度	233	255	-22	4	9	4	Atwater
07	07047	916	(かんきつ類) オレンジ バレンシア マーマレード 低糖度	190	193	-3	4	9	4	Atwater
07	07161	917	(かんきつ類) オレンジ 福原オレンジ 砂じょう 生	43	39	4	3.36	8.37	3.6	FAO
07	07048	918	(かんきつ類) オロブランコ 砂じょう 生	43	40	3	3.36	8.37	3.6	FAO
07	07052	919	(かんきつ類) かぼす 果汁 生	36	25	11	3.36	8.37	2.7	FAO
07	07162	920	(かんきつ類) かわちばんかん 砂じょう 生	38	35	3	3.36	8.37	3.6	FAO
07	07163	921	(かんきつ類) きよみ 砂じょう 生	45	41	4	3.36	8.37	3.6	FAO

食品群	食品番号	索引番号	食品名	エネルギー(kcal / 100 g)			2015年版で適用した食品別エネルギー換算係数			
				2020年版 (a)	2015年版 (b)	差 (a-b)	たんぱく質	脂質	炭水化物	参考文献等*
07	07056	922	(かんきつ類) きんかん 全果 生	67	71	-4	3.36	8.37	3.6	FAO
07	07062	923	(かんきつ類) グレープフルーツ 白肉種 砂じょう 生	40	38	2	3.36	8.37	3.6	FAO
07	07164	924	(かんきつ類) グレープフルーツ 紅肉種 砂じょう 生	40	38	2	3.36	8.37	3.6	FAO
07	07063	925	(かんきつ類) グレープフルーツ 果実飲料 ストレートジュース	44	40	4	3.36	8.37	3.6	FAO
07	07064	926	(かんきつ類) グレープフルーツ 果実飲料 濃縮還元ジュース	38	35	3	3.36	8.37	3.6	FAO
07	07065	927	(かんきつ類) グレープフルーツ 果実飲料 50%果汁入り飲料	45	46	-1	4	9	4	Atwater
07	07066	928	(かんきつ類) グレープフルーツ 果実飲料 20%果汁入り飲料	39	39	0	4	9	4	Atwater
07	07067	929	(かんきつ類) グレープフルーツ 缶詰	60	70	-10	4	9	4	Atwater
07	07074	930	(かんきつ類) さんぼうかん 砂じょう 生	47	44	3	3.36	8.37	3.6	FAO
07	07075	931	(かんきつ類) シークワーサー 果汁 生	35	25	10	3.36	8.37	2.7	FAO
07	07076	932	(かんきつ類) シークワーサー 果実飲料 10%果汁入り飲料	48	48	0	4	9	4	Atwater
07	07165	933	(かんきつ類) しらぬひ 砂じょう 生	56	51	5	3.36	8.37	3.6	FAO
07	07078	934	(かんきつ類) すだち 果皮 生	55	68	-13	3.36	8.37	3.6	FAO
07	07079	935	(かんきつ類) すだち 果汁 生	29	20	9	3.36	8.37	2.7	FAO
07	07166	936	(かんきつ類) せとか 砂じょう 生	50	47	3	3.36	8.37	3.6	FAO
07	07085	937	(かんきつ類) セミノール 砂じょう 生	53	49	4	3.36	8.37	3.6	FAO
07	07083	938	(かんきつ類) だいだい 果汁 生	35	24	11	3.36	8.37	2.7	FAO
07	07093	939	(かんきつ類) なつみかん 砂じょう 生	42	40	2	3.36	8.37	3.6	FAO
07	07094	940	(かんきつ類) なつみかん 缶詰	80	81	-1	4	9	4	Atwater
07	07105	941	(かんきつ類) はっさく 砂じょう 生	47	45	2	3.36	8.37	3.6	FAO
07	07167	942	(かんきつ類) はるみ 砂じょう 生	52	48	4	3.36	8.37	3.6	FAO
07	07112	943	(かんきつ類) ひゅうがなつ じょうのう及びアルベド 生	46	45	1	3.36	8.37	3.6	FAO
07	07113	944	(かんきつ類) ひゅうがなつ 砂じょう 生	35	33	2	3.36	8.37	3.6	FAO
07	07126	945	(かんきつ類) ぶんたん 砂じょう 生	41	38	3	3.36	8.37	3.6	FAO
07	07127	946	(かんきつ類) ぶんたん ざぼん漬	338	344	-6	4	9	4	Atwater
07	07129	947	(かんきつ類) ぼんかん 砂じょう 生	42	40	2	3.36	8.37	3.6	FAO
07	07142	948	(かんきつ類) ゆず 果皮 生	50	59	-9	3.36	8.37	3.6	FAO
07	07143	949	(かんきつ類) ゆず 果汁 生	30	21	9	3.36	8.37	2.7	FAO
07	07145	950	(かんきつ類) ライム 果汁 生	39	27	12	3.36	8.37	2.7	FAO
07	07155	951	(かんきつ類) レモン 全果 生	43	54	-11	3.36	8.37	3.6	FAO
07	07156	952	(かんきつ類) レモン 果汁 生	24	26	-2	3.36	8.37	2.7	FAO
07	07054	953	キウイフルーツ 緑肉種 生	51	53	-2	3.36	8.37	3.6	FAO
07	07168	954	キウイフルーツ 黄肉種 生	63	59	4	3.36	8.37	3.6	FAO
07	07183	955	きはだ 実 乾	378	341	37	3.36	8.37	3.6	FAO

食品群	食品番号	索引番号	食品名	エネルギー(kcal / 100 g)			2015年版で適用した食品別エネルギー換算係数			
				2020年版 (a)	2015年版 (b)	差 (a-b)	たんぱく質	脂質	炭水化物	参考文献等*
07	07055	956	キワノ 生	41	41	0	3.36	8.37	3.6	FAO
07	07057	957	グアバ 赤肉種 生	33	38	-5	3.36	8.37	3.6	FAO
07	07169	958	グアバ 白肉種 生	33	38	-5	3.36	8.37	3.6	FAO
07	07058	959	グアバ 果実飲料 20%果汁入り飲料 (ネクター)	49	51	-2	4	9	4	Atwater
07	07059	960	グアバ 果実飲料 10%果汁入り飲料	50	51	-1	4	9	4	Atwater
07	07185	961	くこ 実 乾	387	346	41	3.36	8.37	3.6	FAO
07	07061	962	ぐみ 生	72	68	4	3.36	8.37	3.6	FAO
07	07157	963	ココナッツ ココナッツウォーター	22	20	2	3.36	8.37	3.6	FAO
07	07158	964	ココナッツ ココナッツミルク	157	150	7	3.36	8.37	3.6	FAO
07	07170	965	ココナッツ ナタデココ	80	73	7	3.36	8.37	3.6	FAO
07	07070	966	さくらんぼ 国産 生	64	60	4	3.36	8.37	3.6	FAO
07	07071	967	さくらんぼ 米国産 生	64	66	-2	3.36	8.37	3.6	FAO
07	07072	968	さくらんぼ 米国産 缶詰	70	74	-4	4	9	4	Atwater
07	07073	969	ざくろ 生	63	56	7	3.36	8.37	3.6	FAO
07	07077	970	すいか 赤肉種 生	41	37	4	3.36	8.37	3.6	FAO
07	07171	971	すいか 黄肉種 生	41	37	4	3.36	8.37	3.6	FAO
07	07182	972	(すぐり類) カシス 冷凍	62	67	-5	3.36	8.37	3.6	FAO
07	07060	973	(すぐり類) グーズベリー 生	51	52	-1	3.36	8.37	3.6	FAO
07	07069	974	スターフルーツ 生	30	30	0	3.36	8.37	3.6	FAO
07	07080	975	(すもも類) にほんすもも 生	46	44	2	3.36	8.37	3.6	FAO
07	07081	976	(すもも類) ブルーン 生	49	49	0	3.36	8.37	3.6	FAO
07	07082	977	(すもも類) ブルーン 乾	211	234	-23	3.36	8.37	3.6	FAO
07	07086	978	チェリモヤ 生	82	78	4	3.36	8.37	3.6	FAO
07	07111	979	ドラゴンフルーツ 生	52	50	2	3.36	8.37	3.6	FAO
07	07087	980	ドリアン 生	140	133	7	3.36	8.37	3.6	FAO
07	07088	981	(なし類) 日本なし 生	38	43	-5	3.36	8.37	3.6	FAO
07	07089	982	(なし類) 日本なし 缶詰	76	78	-2	4	9	4	Atwater
07	07090	983	(なし類) 中国なし 生	49	47	2	3.36	8.37	3.6	FAO
07	07091	984	(なし類) 西洋なし 生	48	54	-6	3.36	8.37	3.6	FAO
07	07092	985	(なし類) 西洋なし 缶詰	79	85	-6	4	9	4	Atwater
07	07095	986	なつめ 乾	294	287	7	3.36	8.37	3.6	FAO
07	07096	987	なつめやし 乾	281	266	15	3.36	8.37	3.6	FAO
07	07097	988	パインアップル 生	54	53	1	3.36	8.37	3.6	FAO
07	07177	989	パインアップル 焼き	75	77	-2	3.36	8.37	3.60	FAO
07	07098	990	パインアップル 果実飲料 ストレートジュース	46	41	5	3.36	8.37	3.6	FAO
07	07099	991	パインアップル 果実飲料 濃縮還元ジュース	45	41	4	3.36	8.37	3.6	FAO
07	07100	992	パインアップル 果実飲料 50%果汁入り飲料	50	51	-1	4	9	4	Atwater

食品群	食品番号	索引番号	食品名	エネルギー(kcal / 100 g)			2015年版で適用した食品別エネルギー換算係数			
				2020年版 (a)	2015年版 (b)	差 (a-b)	たんぱく質	脂質	炭水化物	参考文献等*
07	07101	993	パイナップル 果実飲料 10%果汁入り飲料	50	50	0	4	9	4	Atwater
07	07102	994	パイナップル 缶詰	76	84	-8	4	9	4	Atwater
07	07103	995	パイナップル 砂糖漬	349	351	-2	4	9	4	Atwater
07	07104	996	ハスカップ 生	55	53	2	3.36	8.37	3.6	FAO
07	07106	997	パッションフルーツ 果汁 生	67	64	3	3.36	8.37	3.6	FAO
07	07107	998	バナナ 生	93	86	7	3.36	8.37	3.6	FAO
07	07108	999	バナナ 乾	314	299	15	3.36	8.37	3.6	FAO
07	07109	1000	パパイヤ 完熟 生	33	38	-5	3.36	8.37	3.6	FAO
07	07110	1001	パパイヤ 未熟 生	35	39	-4	3.36	8.37	3.6	FAO
07	07114	1002	びわ 生	41	40	1	3.36	8.37	3.6	FAO
07	07115	1003	びわ 缶詰	80	81	-1	4	9	4	Atwater
07	07116	1004	ぶどう 皮なし 生	58	59	-1	3.36	8.37	3.6	FAO
07	07178	1005	ぶどう 皮つき 生	69	64	5	3.36	8.37	3.60	FAO
07	07117	1006	ぶどう 干しぶどう	324	300	24	3.36	8.37	3.6	FAO
07	07118	1007	ぶどう 果実飲料 ストレートジュース	54	54	0	3.36	8.37	3.6	FAO
07	07119	1008	ぶどう 果実飲料 濃縮還元ジュース	46	47	-1	3.36	8.37	3.6	FAO
07	07120	1009	ぶどう 果実飲料 70%果汁入り飲料	52	53	-1	4	9	4	Atwater
07	07121	1010	ぶどう 果実飲料 10%果汁入り飲料	52	53	-1	4	9	4	Atwater
07	07122	1011	ぶどう 缶詰	83	84	-1	4	9	4	Atwater
07	07123	1012	ぶどう ジャム	189	193	-4	4	9	4	Atwater
07	07124	1013	ブルーベリー 生	48	49	-1	3.36	8.37	3.6	FAO
07	07125	1014	ブルーベリー ジャム	174	181	-7	4	9	4	Atwater
07	07172	1015	ブルーベリー 乾	280	286	-6	3.36	8.37	3.6	FAO
07	07128	1016	ホワイトサポテ 生	73	74	-1	3.36	8.37	3.6	FAO
07	07130	1017	まくわうり 黄肉種 生	34	32	2	3.36	8.37	3.6	FAO
07	07173	1018	まくわうり 白肉種 生	34	32	2	3.36	8.37	3.6	FAO
07	07131	1019	マルメロ 生	48	56	-8	3.36	8.37	3.6	FAO
07	07132	1020	マンゴー 生	68	64	4	3.36	8.37	3.6	FAO
07	07179	1021	マンゴー ドライマンゴー	339	321	18	3.36	8.37	3.60	FAO
07	07133	1022	マンゴスチン 生	71	67	4	3.36	8.37	3.6	FAO
07	07134	1023	メロン 温室メロン 生	40	42	-2	3.36	8.37	3.6	FAO
07	07135	1024	メロン 露地メロン 緑肉種 生	45	42	3	3.36	8.37	3.6	FAO
07	07174	1025	メロン 露地メロン 赤肉種 生	45	42	3	3.36	8.37	3.6	FAO
07	07136	1026	(もも類) もも 白肉種 生	38	40	-2	3.36	8.37	3.6	FAO
07	07184	1027	(もも類) もも 黄肉種 生	48	51	-3	3.36	8.37	3.6	FAO
07	07137	1028	(もも類) もも 果実飲料 30%果汁入り飲料 (ネクター)	46	48	-2	4	9	4	Atwater
07	07138	1029	(もも類) もも 缶詰 白肉種 果肉	82	85	-3	4	9	4	Atwater

食品群	食品番号	索引番号	食品名	エネルギー(kcal / 100 g)			2015年版で適用した食品別エネルギー換算係数			
				2020年版 (a)	2015年版 (b)	差 (a-b)	たんぱく質	脂質	炭水化物	参考文献等*
07	07175	1030	(もも類) もも 缶詰 黄肉種 果肉	83	85	-2	4	9	4	Atwater
07	07139	1031	(もも類) もも 缶詰 液汁	81	81	0	4	9	4	Atwater
07	07140	1032	(もも類) ネクタリン 生	39	43	-4	3.36	8.37	3.6	FAO
07	07141	1033	やまもも 生	47	44	3	3.36	8.37	3.6	FAO
07	07144	1034	ライチー 生	61	63	-2	3.36	8.37	3.6	FAO
07	07146	1035	ラズベリー 生	36	41	-5	3.36	8.37	3.6	FAO
07	07147	1036	りゅうがん 乾	310	283	27	3.36	8.37	3.6	FAO
07	07148	1037	りんご 皮なし 生	53	57	-4	3.36	8.37	3.6	FAO
07	07176	1038	りんご 皮つき 生	56	61	-5	3.36	8.37	3.6	FAO
07	07180	1039	りんご 皮つき 焼き	86	83	3	3.36	8.37	3.60	FAO
07	07149	1040	りんご 果実飲料 ストレートジュース	43	44	-1	3.36	8.37	3.6	FAO
07	07150	1041	りんご 果実飲料 濃縮還元ジュース	47	43	4	3.36	8.37	3.6	FAO
07	07151	1042	りんご 果実飲料 50%果汁入り飲料	46	47	-1	4	9	4	Atwater
07	07152	1043	りんご 果実飲料 30%果汁入り飲料	46	46	0	4	9	4	Atwater
07	07153	1044	りんご 缶詰	81	83	-2	4	9	4	Atwater
07	07154	1045	りんご ジャム	203	213	-10	4	9	4	Atwater
08	08001	1046	えのきたけ 生	34	22	12	2	4.5	2	暫定
08	08002	1047	えのきたけ ゆで	34	22	12	2	4.5	2	暫定
08	08037	1048	えのきたけ 油いため	71	58	13	2	4.5	2	暫定/科学技術庁
08	08003	1049	えのきたけ 味付け瓶詰	76	85	-9	4	9	4	Atwater
08	08054	1050	(きくらげ類) あらげきくらげ 生	14	13	1	2	4.5	2	暫定
08	08004	1051	(きくらげ類) あらげきくらげ 乾	184	171	13	2	4.5	2	暫定
08	08005	1052	(きくらげ類) あらげきくらげ ゆで	38	35	3	2	4.5	2	暫定
08	08038	1053	(きくらげ類) あらげきくらげ 油いため	110	107	3	2	4.5	2	暫定/科学技術庁
08	08006	1054	(きくらげ類) きくらげ 乾	216	167	49	2	4.5	2	暫定
08	08007	1055	(きくらげ類) きくらげ ゆで	14	13	1	2	4.5	2	暫定
08	08008	1056	(きくらげ類) しろきくらげ 乾	170	162	8	2	4.5	2	暫定
08	08009	1057	(きくらげ類) しろきくらげ ゆで	15	14	1	2	4.5	2	暫定
08	08010	1058	くろあわびたけ 生	28	19	9	2	4.5	2	暫定
08	08039	1059	しいたけ しいたけ 菌床栽培 生	25	20	5	2	4.5	2	暫定
08	08040	1060	しいたけ しいたけ 菌床栽培 ゆで	22	17	5	2	4.5	2	暫定
08	08041	1061	しいたけ しいたけ 菌床栽培 油いため	65	57	8	2	4.5	2	暫定/科学技術庁
08	08057	1062	しいたけ しいたけ 菌床栽培 天ぷら	201	211	-10	4	9	4	Atwater
08	08042	1063	しいたけ しいたけ 原木栽培 生	34	23	11	2	4.5	2	暫定
08	08043	1064	しいたけ しいたけ 原木栽培 ゆで	27	19	8	2	4.5	2	暫定
08	08044	1065	しいたけ しいたけ 原木栽培 油いため	84	73	11	2	4.5	2	暫定/科学技術庁
08	08013	1066	しいたけ 乾しいたけ 乾	258	180	78	2	4.5	2	暫定
08	08014	1067	しいたけ 乾しいたけ ゆで	40	27	13	2	4.5	2	暫定

食品群	食品番号	索引番号	食品名	エネルギー(kcal / 100 g)			2015年版で適用した食品別エネルギー換算係数			
				2020年版 (a)	2015年版 (b)	差 (a-b)	たんぱく質	脂質	炭水化物	参考文献等*
08	08053	1068	しいたけ 乾しいたけ 甘煮	116	132	-16	4	9	4	Atwater
08	08015	1069	(しめじ類) はたけしめじ 生	25	15	10	2	4.5	2	暫定
08	08045	1070	(しめじ類) はたけしめじ ゆで	25	17	8	2	4.5	2	暫定
08	08016	1071	(しめじ類) ぶなしめじ 生	22	17	5	2	4.5	2	暫定
08	08017	1072	(しめじ類) ぶなしめじ ゆで	22	17	5	2	4.5	2	暫定
08	08046	1073	(しめじ類) ぶなしめじ 油いため	66	63	3	2	4.5	2	暫定/科学技術庁
08	08055	1074	(しめじ類) ぶなしめじ 素揚げ	168	155	13	2	4.5	2	暫定/科学技術庁
08	08056	1075	(しめじ類) ぶなしめじ 天ぷら	248	261	-13	4	9	4	Atwater
08	08018	1076	(しめじ類) ほんしめじ 生	21	12	9	2	4.5	2	暫定
08	08047	1077	(しめじ類) ほんしめじ ゆで	26	16	10	2	4.5	2	暫定
08	08019	1078	たもぎたけ 生	23	16	7	2	4.5	2	暫定
08	08020	1079	なめこ 株採り 生	21	15	6	2	4.5	2	暫定
08	08021	1080	なめこ 株採り ゆで	22	14	8	2	4.5	2	暫定
08	08058	1081	なめこ カットなめこ 生	14	10	4	2	4.5	2	暫定
08	08022	1082	なめこ 水煮缶詰	13	9	4	2	4.5	2	暫定
08	08023	1083	ぬめりすぎたけ 生	23	15	8	2	4.5	2	暫定
08	08024	1084	(ひらたけ類) うすひらたけ 生	37	23	14	2	4.5	2	暫定
08	08025	1085	(ひらたけ類) エリンギ 生	31	19	12	2	4.5	2	暫定
08	08048	1086	(ひらたけ類) エリンギ ゆで	32	21	11	2	4.5	2	暫定
08	08049	1087	(ひらたけ類) エリンギ 焼き	41	29	12	2	4.5	2	暫定
08	08050	1088	(ひらたけ類) エリンギ 油いため	69	55	14	2	4.5	2	暫定/科学技術庁
08	08026	1089	(ひらたけ類) ひらたけ 生	34	20	14	2	4.5	2	暫定
08	08027	1090	(ひらたけ類) ひらたけ ゆで	33	21	12	2	4.5	2	暫定
08	08028	1091	まいたけ 生	22	15	7	2	4.5	2	暫定
08	08029	1092	まいたけ ゆで	27	18	9	2	4.5	2	暫定
08	08051	1093	まいたけ 油いため	67	57	10	2	4.5	2	暫定/科学技術庁
08	08030	1094	まいたけ 乾	273	181	92	2	4.5	2	暫定
08	08031	1095	マッシュルーム 生	15	11	4	2	4.5	2	暫定
08	08032	1096	マッシュルーム ゆで	20	16	4	2	4.5	2	暫定
08	08052	1097	マッシュルーム 油いため	57	56	1	2	4.5	2	暫定/科学技術庁
08	08033	1098	マッシュルーム 水煮缶詰	18	14	4	2	4.5	2	暫定
08	08034	1099	まつたけ 生	32	23	9	2	4.5	2	暫定
08	08036	1100	やなぎまつたけ 生	20	13	7	2	4.5	2	暫定
09	09001	1101	あおさ 素干し	201	130	71	2	4.5	2	暫定
09	09002	1102	あおのり 素干し	249	164	85	2	4.5	2	暫定
09	09003	1103	あまのり ほしのり	276	173	103	2	4.5	2	暫定
09	09004	1104	あまのり 焼きのり	297	188	109	2	4.5	2	暫定
09	09005	1105	あまのり 味付けのり	301	359	-58	4	9	4	Atwater

食品群	食品番号	索引番号	食品名	エネルギー(kcal / 100 g)			2015年版で適用した食品別エネルギー換算係数			
				2020年版 (a)	2015年版 (b)	差 (a-b)	たんぱく質	脂質	炭水化物	参考文献等*
09	09006	1106	あらめ 蒸し干し	183	140	43	2	4.5	2	暫定
09	09007	1107	いわのり 素干し	228	151	77	2	4.5	2	暫定
09	09012	1108	うみぶどう 生	6	4	2	2	4.5	2	暫定
09	09008	1109	えごのり 素干し	179	143	36	2	4.5	2	暫定
09	09009	1110	えごのり おきうと	7	6	1	2	4.5	2	暫定
09	09010	1111	おごのり 塩蔵 塩抜き	26	21	5	2	4.5	2	暫定
09	09011	1112	かわのり 素干し	246	167	79	2	4.5	2	暫定
09	09013	1113	(こんぶ類) えながおにこんぶ 素干し	224	138	86	2	4.5	2	暫定
09	09014	1114	(こんぶ類) がごめこんぶ 素干し	216	142	74	2	4.5	2	暫定
09	09015	1115	(こんぶ類) ながこんぶ 素干し	205	140	65	2	4.5	2	暫定
09	09016	1116	(こんぶ類) ほそめこんぶ 素干し	227	147	80	2	4.5	2	暫定
09	09017	1117	(こんぶ類) まこんぶ 素干し 乾	170	146	24	2	4.5	2	暫定
09	09056	1118	(こんぶ類) まこんぶ 素干し 水煮	28	27	1	2	4.5	2	暫定
09	09018	1119	(こんぶ類) みついしこんぶ 素干し	235	153	82	2	4.5	2	暫定
09	09019	1120	(こんぶ類) りしりこんぶ 素干し	211	138	73	2	4.5	2	暫定
09	09020	1121	(こんぶ類) 刻み昆布	119	105	14	2	4.5	2	暫定
09	09021	1122	(こんぶ類) 削り昆布	177	117	60	2	4.5	2	暫定
09	09022	1123	(こんぶ類) 塩昆布	193	110	83	2	4.5	2	暫定
09	09023	1124	(こんぶ類) つくだ煮	152	168	-16	4	9	4	Atwater
09	09024	1125	すいぜんじのり 素干し 水戻し	10	7	3	2	4.5	2	暫定
09	09025	1126	てんぐさ 素干し	194	144	50	2	4.5	2	暫定
09	09026	1127	てんぐさ とろてん	2	2	0	2	4.5	2	暫定
09	09027	1128	てんぐさ 角寒天	159	154	5	2	4.5	2	暫定
09	09028	1129	てんぐさ 寒天	3	3	0	2	4.5	2	暫定
09	09049	1130	てんぐさ 粉寒天	160	165	-5	2	4.5	2	暫定
09	09029	1131	とさかのり 赤とさか 塩蔵 塩抜き	19	14	5	2	4.5	2	暫定
09	09030	1132	とさかのり 青とさか 塩蔵 塩抜き	17	13	4	2	4.5	2	暫定
09	09050	1133	ひじき ほしひじき ステンレス釜 乾	180	149	31	2	4.5	2	暫定
09	09051	1134	ひじき ほしひじき ステンレス釜 ゆで	11	10	1	2	4.5	2	暫定
09	09052	1135	ひじき ほしひじき ステンレス釜 油いため	51	51	0	2	4.5	2	暫定/科学技術庁
09	09053	1136	ひじき ほしひじき 鉄釜 乾	186	145	41	2	4.5	2	暫定
09	09054	1137	ひじき ほしひじき 鉄釜 ゆで	13	10	3	2	4.5	2	暫定
09	09055	1138	ひじき ほしひじき 鉄釜 油いため	54	51	3	2	4.5	2	暫定/科学技術庁
09	09032	1139	ひとえぐさ 素干し	172	130	42	2	4.5	2	暫定
09	09033	1140	ひとえぐさ つくだ煮	148	154	-6	4	9	4	Atwater
09	09034	1141	ふのり 素干し	207	148	59	2	4.5	2	暫定
09	09035	1142	まつも 素干し	252	159	93	2	4.5	2	暫定
09	09036	1143	むかでのり 塩蔵 塩抜き	12	10	2	2	4.5	2	暫定

食品群	食品番号	索引番号	食品名	エネルギー(kcal / 100 g)			2015年版で適用した食品別エネルギー換算係数			
				2020年版 (a)	2015年版 (b)	差 (a-b)	たんぱく質	脂質	炭水化物	参考文献等*
09	09037	1144	(もずく類) おきなわもずく 塩蔵 塩抜き	7	6	1	2	4.5	2	暫定
09	09038	1145	(もずく類) もずく 塩蔵 塩抜き	4	4	0	2	4.5	2	暫定
09	09039	1146	わかめ 原藻 生	24	16	8	2	4.5	2	暫定
09	09040	1147	わかめ 乾燥わかめ 素干し	164	117	47	2	4.5	2	暫定
09	09041	1148	わかめ 乾燥わかめ 素干し 水戻し	22	17	5	2	4.5	2	暫定
09	09042	1149	わかめ 乾燥わかめ 板わかめ	200	134	66	2	4.5	2	暫定
09	09043	1150	わかめ 乾燥わかめ 灰干し 水戻し	9	7	2	2	4.5	2	暫定
09	09044	1151	わかめ カットわかめ 乾	186	138	48	2	4.5	2	暫定
09	09058	1152	わかめ カットわかめ 水煮 (沸騰水で短時間加熱したもの)	17	14	3	2	4.5	2	暫定
09	09059	1153	わかめ カットわかめ 水煮の汁	0	0	0	2	4.5	2	暫定
09	09045	1154	わかめ 湯通し塩蔵わかめ 塩抜き 生	13	11	2	2	4.5	2	暫定
09	09057	1155	わかめ 湯通し塩蔵わかめ 塩抜き ゆで	7	5	2	2	4.5	2	暫定
09	09048	1156	わかめ 湯通し塩蔵わかめ 塩蔵	189	8	181	2	4.5	2	暫定
09	09046	1157	わかめ くきわかめ 湯通し塩蔵 塩抜き	18	15	3	2	4.5	2	暫定
09	09047	1158	わかめ めかぶわかめ 生	14	11	3	2	4.5	2	暫定
10	10001	1159	<魚類> あいなめ 生	105	113	-8	4.22	9.41	4.11	科学技術庁
10	10002	1160	<魚類> あこうだい 生	86	93	-7	4.22	9.41	4.11	科学技術庁
10	10003	1161	<魚類> (あじ類) まあじ 皮つき 生	112	126	-14	4.22	9.41	4.11	科学技術庁
10	10389	1162	<魚類> (あじ類) まあじ 皮なし 生	108	123	-15	4.22	9.41	4.11	科学技術庁
10	10004	1163	<魚類> (あじ類) まあじ 皮つき 水煮	136	151	-15	4.22	9.41	4.11	科学技術庁
10	10005	1164	<魚類> (あじ類) まあじ 皮つき 焼き	157	170	-13	4.22	9.41	4.11	科学技術庁
10	10390	1165	<魚類> (あじ類) まあじ 皮つき フライ	270	276	-6	4	9	4	Atwater
10	10006	1166	<魚類> (あじ類) まあじ 開き干し 生	150	168	-18	4.22	9.41	4.11	科学技術庁
10	10007	1167	<魚類> (あじ類) まあじ 開き干し 焼き	194	220	-26	4.22	9.41	4.11	科学技術庁
10	10391	1168	<魚類> (あじ類) まあじ 小型 骨付き 生	114	123	-9	4.22	9.41	4.11	科学技術庁
10	10392	1169	<魚類> (あじ類) まあじ 小型 骨付き から揚げ	268	278	-10	4	9	4	Atwater
10	10393	1170	<魚類> (あじ類) まるあじ 生	133	147	-14	4.22	9.41	4.11	科学技術庁
10	10394	1171	<魚類> (あじ類) まるあじ 焼き	175	194	-19	4.22	9.41	4.11	科学技術庁
10	10008	1172	<魚類> (あじ類) にしまあじ 生	156	169	-13	4.22	9.41	4.11	科学技術庁
10	10009	1173	<魚類> (あじ類) にしまあじ 水煮	160	175	-15	4.22	9.41	4.11	科学技術庁
10	10010	1174	<魚類> (あじ類) にしまあじ 焼き	186	203	-17	4.22	9.41	4.11	科学技術庁
10	10011	1175	<魚類> (あじ類) むろあじ 生	147	166	-19	4.22	9.41	4.11	科学技術庁
10	10012	1176	<魚類> (あじ類) むろあじ 焼き	167	186	-19	4.22	9.41	4.11	科学技術庁
10	10013	1177	<魚類> (あじ類) むろあじ 開き干し	140	155	-15	4.22	9.41	4.11	科学技術庁
10	10014	1178	<魚類> (あじ類) むろあじ くさや	219	240	-21	4.22	9.41	4.11	科学技術庁
10	10015	1179	<魚類> あなご 生	146	161	-15	4.22	9.41	4.11	科学技術庁
10	10016	1180	<魚類> あなご 蒸し	173	194	-21	4.22	9.41	4.11	科学技術庁

食品群	食品番号	索引番号	食品名	エネルギー(kcal / 100 g)			2015年版で適用した食品別エネルギー換算係数			
				2020年版 (a)	2015年版 (b)	差 (a-b)	たんぱく質	脂質	炭水化物	参考文献等*
10	10017	1181	<魚類> あまご 養殖 生	99	112	-13	4.22	9.41	4.11	科学技術庁
10	10018	1182	<魚類> あまだい 生	102	113	-11	4.22	9.41	4.11	科学技術庁
10	10019	1183	<魚類> あまだい 水煮	113	125	-12	4.22	9.41	4.11	科学技術庁
10	10020	1184	<魚類> あまだい 焼き	110	119	-9	4.22	9.41	4.11	科学技術庁
10	10021	1185	<魚類> あゆ 天然 生	93	100	-7	4.22	9.41	4.11	科学技術庁
10	10022	1186	<魚類> あゆ 天然 焼き	149	177	-28	4.22	9.41	4.11	科学技術庁
10	10023	1187	<魚類> あゆ 天然 内臓 生	180	206	-26	4.22	9.41	3.87	科学技術庁
10	10024	1188	<魚類> あゆ 天然 内臓 焼き	161	194	-33	4.22	9.41	3.87	科学技術庁
10	10025	1189	<魚類> あゆ 養殖 生	138	152	-14	4.22	9.41	4.11	科学技術庁
10	10026	1190	<魚類> あゆ 養殖 焼き	202	241	-39	4.22	9.41	4.11	科学技術庁
10	10027	1191	<魚類> あゆ 養殖 内臓 生	485	550	-65	4.22	9.41	3.87	科学技術庁
10	10028	1192	<魚類> あゆ 養殖 内臓 焼き	500	558	-58	4.22	9.41	3.87	科学技術庁
10	10029	1193	<魚類> あゆ うるか	157	171	-14	4	9	4	Atwater
10	10030	1194	<魚類> アラスカめめけ 生	96	105	-9	4.22	9.41	4.11	科学技術庁
10	10031	1195	<魚類> あんこう 生	54	58	-4	4.22	9.41	4.11	科学技術庁
10	10032	1196	<魚類> あんこう きも 生	401	445	-44	4.22	9.41	3.87	科学技術庁
10	10033	1197	<魚類> いかなご 生	111	125	-14	4.22	9.41	4.11	科学技術庁
10	10034	1198	<魚類> いかなご 煮干し	218	245	-27	4.22	9.41	4.11	科学技術庁
10	10035	1199	<魚類> いかなご つくだ煮	271	282	-11	4	9	4	Atwater
10	10036	1200	<魚類> いかなご あめ煮	268	279	-11	4	9	4	Atwater
10	10037	1201	<魚類> いさき 生	116	127	-11	4.22	9.41	4.11	科学技術庁
10	10038	1202	<魚類> いしだい 生	138	156	-18	4.22	9.41	4.11	科学技術庁
10	10039	1203	<魚類> いとよりだい 生	85	93	-8	4.22	9.41	4.11	科学技術庁
10	10040	1204	<魚類> いとよりだい すり身	88	91	-3	4	9	4	Atwater
10	10041	1205	<魚類> いぼだい 生	132	149	-17	4.22	9.41	4.11	科学技術庁
10	10042	1206	<魚類> (いわし類) うるめいわし 生	124	136	-12	4.22	9.41	4.11	科学技術庁
10	10043	1207	<魚類> (いわし類) うるめいわし 丸干し	219	239	-20	4.22	9.41	4.11	科学技術庁
10	10044	1208	<魚類> (いわし類) かたくちいわし 生	171	192	-21	4.22	9.41	4.11	科学技術庁
10	10045	1209	<魚類> (いわし類) かたくちいわし 煮干し	298	332	-34	4.22	9.41	4.11	科学技術庁
10	10046	1210	<魚類> (いわし類) かたくちいわし 田作り	304	336	-32	4.22	9.41	4.11	科学技術庁
10	10047	1211	<魚類> (いわし類) まいわし 生	156	169	-13	4.22	9.41	4.11	科学技術庁
10	10048	1212	<魚類> (いわし類) まいわし 水煮	182	178	4	4.22	9.41	4.11	科学技術庁
10	10049	1213	<魚類> (いわし類) まいわし 焼き	199	196	3	4.22	9.41	4.11	科学技術庁
10	10395	1214	<魚類> (いわし類) まいわし フライ	384	396	-12	4	9	4	Atwater
10	10050	1215	<魚類> (いわし類) まいわし 塩いわし	143	163	-20	4.22	9.41	4.11	科学技術庁
10	10051	1216	<魚類> (いわし類) まいわし 生干し	217	242	-25	4.22	9.41	4.11	科学技術庁
10	10052	1217	<魚類> (いわし類) まいわし 丸干し	177	193	-16	4.22	9.41	4.11	科学技術庁
10	10053	1218	<魚類> (いわし類) めざし 生	206	257	-51	4.22	9.41	4.11	科学技術庁

食品群	食品番号	索引番号	食品名	エネルギー(kcal / 100 g)			2015年版で適用した食品別エネルギー換算係数			
				2020年版 (a)	2015年版 (b)	差 (a-b)	たんぱく質	脂質	炭水化物	参考文献等*
10	10054	1219	<魚類> (いわし類) めざし 焼き	200	244	-44	4.22	9.41	4.11	科学技術庁
10	10396	1220	<魚類> (いわし類) しらす 生	67	76	-9	4.22	9.41	4.11	科学技術庁
10	10445	1221	<魚類> (いわし類) しらす 釜揚げしらす	80	90	-10	4.22	9.41	4.11	科学技術庁
10	10055	1222	<魚類> (いわし類) しらす干し 微乾燥品	113	124	-11	4.22	9.41	4.11	科学技術庁
10	10056	1223	<魚類> (いわし類) しらす干し 半乾燥品	187	206	-19	4.22	9.41	4.11	科学技術庁
10	10057	1224	<魚類> (いわし類) たたみいわし	348	372	-24	4.22	9.41	4.11	科学技術庁
10	10058	1225	<魚類> (いわし類) みりん干し かたくち いわし	330	340	-10	4	9	4	Atwater
10	10059	1226	<魚類> (いわし類) みりん干し まいわし	314	332	-18	4	9	4	Atwater
10	10060	1227	<魚類> (いわし類) 缶詰 水煮	168	188	-20	4.22	9.41	4.11	科学技術庁
10	10061	1228	<魚類> (いわし類) 缶詰 味付け	203	212	-9	4	9	4	Atwater
10	10062	1229	<魚類> (いわし類) 缶詰 トマト漬	167	172	-5	4	9	4	Atwater
10	10063	1230	<魚類> (いわし類) 缶詰 油漬	351	359	-8	4	9	4	Atwater
10	10064	1231	<魚類> (いわし類) 缶詰 かば焼	234	242	-8	4	9	4	Atwater
10	10397	1232	<魚類> (いわし類) 缶詰 アンチョビ	157	158	-1	4	9	4	Atwater
10	10065	1233	<魚類> いwana 養殖 生	101	114	-13	4.22	9.41	4.11	科学技術庁
10	10066	1234	<魚類> うぐい 生	93	100	-7	4.22	9.41	4.11	科学技術庁
10	10067	1235	<魚類> うなぎ 養殖 生	228	255	-27	4.22	9.41	4.11	科学技術庁
10	10068	1236	<魚類> うなぎ きも 生	102	118	-16	4.22	9.41	3.87	科学技術庁
10	10069	1237	<魚類> うなぎ 白焼き	287	331	-44	4.22	9.41	4.11	科学技術庁
10	10070	1238	<魚類> うなぎ かば焼	285	293	-8	4	9	4	Atwater
10	10071	1239	<魚類> うまづらはぎ 生	75	80	-5	4.22	9.41	4.11	科学技術庁
10	10072	1240	<魚類> うまづらはぎ 味付け開き干し	289	292	-3	4	9	4	Atwater
10	10073	1241	<魚類> えい 生	78	84	-6	4.22	9.41	4.11	科学技術庁
10	10074	1242	<魚類> えそ 生	87	93	-6	4.22	9.41	4.11	科学技術庁
10	10075	1243	<魚類> おいかわ 生	124	136	-12	4.22	9.41	4.11	科学技術庁
10	10076	1244	<魚類> おおさが 生	131	144	-13	4.22	9.41	4.11	科学技術庁
10	10077	1245	<魚類> おこぜ 生	81	85	-4	4.22	9.41	4.11	科学技術庁
10	10078	1246	<魚類> おひょう 生	91	100	-9	4.22	9.41	4.11	科学技術庁
10	10079	1247	<魚類> かさご 生	83	93	-10	4.22	9.41	4.11	科学技術庁
10	10080	1248	<魚類> かじか 生	98	111	-13	4.22	9.41	4.11	科学技術庁
10	10081	1249	<魚類> かじか 水煮	108	122	-14	4.22	9.41	4.11	科学技術庁
10	10082	1250	<魚類> かじか つくだ煮	293	302	-9	4	9	4	Atwater
10	10083	1251	<魚類> (かじき類) くろかじき 生	93	99	-6	4.22	9.41	4.11	科学技術庁
10	10084	1252	<魚類> (かじき類) まかじき 生	107	115	-8	4.22	9.41	4.11	科学技術庁
10	10085	1253	<魚類> (かじき類) めかじき 生	139	153	-14	4.22	9.41	4.11	科学技術庁
10	10398	1254	<魚類> (かじき類) めかじき 焼き	202	220	-18	4.22	9.41	4.11	科学技術庁
10	10086	1255	<魚類> (かつお類) かつお 春獲り 生	108	114	-6	4.22	9.41	4.11	科学技術庁

食品群	食品番号	索引番号	食品名	エネルギー(kcal / 100 g)			2015年版で適用した食品別エネルギー換算係数			
				2020年版 (a)	2015年版 (b)	差 (a-b)	たんぱく質	脂質	炭水化物	参考文献等*
10	10087	1256	<魚類> (かつお類) かつお 秋獲り 生	150	165	-15	4.22	9.41	4.11	科学技術庁
10	10088	1257	<魚類> (かつお類) そうだがつお 生	126	136	-10	4.22	9.41	4.11	科学技術庁
10	10089	1258	<魚類> (かつお類) 加工品 なまり	126	134	-8	4.22	9.41	4.11	科学技術庁
10	10090	1259	<魚類> (かつお類) 加工品 なまり節	162	173	-11	4.22	9.41	4.11	科学技術庁
10	10446	1260	<魚類> (かつお類) 加工品 裸節	306	334	-28	4.22	9.41	4.11	科学技術庁
10	10091	1261	<魚類> (かつお類) 加工品 かつお節	332	356	-24	4.22	9.41	4.11	科学技術庁
10	10092	1262	<魚類> (かつお類) 加工品 削り節	327	351	-24	4.22	9.41	4.11	科学技術庁
10	10093	1263	<魚類> (かつお類) 加工品 削り節つくだ煮	233	237	-4	4	9	4	Atwater
10	10094	1264	<魚類> (かつお類) 加工品 角煮	221	224	-3	4	9	4	Atwater
10	10095	1265	<魚類> (かつお類) 加工品 塩辛	55	62	-7	4	9	4	Atwater
10	10096	1266	<魚類> (かつお類) 缶詰 味付け フレーク	139	141	-2	4	9	4	Atwater
10	10097	1267	<魚類> (かつお類) 缶詰 油漬 フレーク	289	293	-4	4	9	4	Atwater
10	10098	1268	<魚類> かつお 生	137	148	-11	4.22	9.41	4.11	科学技術庁
10	10099	1269	<魚類> かつお 焼き	134	145	-11	4.22	9.41	4.11	科学技術庁
10	10100	1270	<魚類> (かれい類) まがれい 生	89	95	-6	4.22	9.41	4.11	科学技術庁
10	10101	1271	<魚類> (かれい類) まがれい 水煮	97	101	-4	4.22	9.41	4.11	科学技術庁
10	10102	1272	<魚類> (かれい類) まがれい 焼き	104	112	-8	4.22	9.41	4.11	科学技術庁
10	10103	1273	<魚類> (かれい類) まこがれい 生	86	93	-7	4.22	9.41	4.11	科学技術庁
10	10399	1274	<魚類> (かれい類) まこがれい 焼き	138	147	-9	4.22	9.41	4.11	科学技術庁
10	10104	1275	<魚類> (かれい類) 子持ちがれい 生	123	143	-20	4.22	9.41	4.11	科学技術庁
10	10105	1276	<魚類> (かれい類) 子持ちがれい 水煮	137	162	-25	4.22	9.41	4.11	科学技術庁
10	10106	1277	<魚類> (かれい類) 干しかれい	104	117	-13	4.22	9.41	4.11	科学技術庁
10	10107	1278	<魚類> かわはぎ 生	77	83	-6	4.22	9.41	4.11	科学技術庁
10	10108	1279	<魚類> かんばち 三枚おろし 生	119	129	-10	4.22	9.41	4.11	科学技術庁
10	10424	1280	<魚類> かんばち 背側 生	95	106	-11	4.22	9.41	4.11	科学技術庁
10	10109	1281	<魚類> きす 生	73	80	-7	4.22	9.41	4.11	科学技術庁
10	10400	1282	<魚類> きす 天ぷら	234	241	-7	4	9	4	Atwater
10	10110	1283	<魚類> きちじ 生	238	262	-24	4.22	9.41	4.11	科学技術庁
10	10111	1284	<魚類> きびなご 生	85	93	-8	4.22	9.41	4.11	科学技術庁
10	10112	1285	<魚類> きびなご 調味干し	226	274	-48	4.22	9.41	4.11	科学技術庁
10	10113	1286	<魚類> キャビア 塩蔵品	242	263	-21	4	9	4	Atwater
10	10114	1287	<魚類> キングクリップ 生	73	78	-5	4.22	9.41	4.11	科学技術庁
10	10115	1288	<魚類> ぎんだら 生	210	232	-22	4.22	9.41	4.11	科学技術庁
10	10401	1289	<魚類> ぎんだら 水煮	253	287	-34	4.22	9.41	4.11	科学技術庁
10	10116	1290	<魚類> きんめだい 生	147	160	-13	4.22	9.41	4.11	科学技術庁
10	10117	1291	<魚類> ぐち 生	78	83	-5	4.22	9.41	4.11	科学技術庁
10	10118	1292	<魚類> ぐち 焼き	100	106	-6	4.22	9.41	4.11	科学技術庁
10	10119	1293	<魚類> こい 養殖 生	157	171	-14	4.22	9.41	4.11	科学技術庁

食品群	食品番号	索引番号	食品名	エネルギー(kcal / 100 g)			2015年版で適用した食品別エネルギー換算係数			
				2020年版 (a)	2015年版 (b)	差 (a-b)	たんぱく質	脂質	炭水化物	参考文献等*
10	10120	1294	<魚類> こい 養殖 水煮	190	208	-18	4.22	9.41	4.11	科学技術庁
10	10121	1295	<魚類> こい 養殖 内臓 生	258	287	-29	4.22	9.41	3.87	科学技術庁
10	10122	1296	<魚類> (こち類) まごち 生	94	100	-6	4.22	9.41	4.11	科学技術庁
10	10123	1297	<魚類> (こち類) めごち 生	73	78	-5	4.22	9.41	4.11	科学技術庁
10	10124	1298	<魚類> このしろ 生	146	160	-14	4.22	9.41	4.11	科学技術庁
10	10125	1299	<魚類> このしろ 甘酢漬	184	193	-9	4	9	4	Atwater
10	10126	1300	<魚類> (さけ・ます類) からふとます 生	139	154	-15	4.22	9.41	4.11	科学技術庁
10	10127	1301	<魚類> (さけ・ます類) からふとます 焼き	175	191	-16	4.22	9.41	4.11	科学技術庁
10	10128	1302	<魚類> (さけ・ます類) からふとます 塩ます	146	160	-14	4.22	9.41	4.11	科学技術庁
10	10129	1303	<魚類> (さけ・ます類) からふとます 水煮缶詰	145	156	-11	4.22	9.41	4.11	科学技術庁
10	10130	1304	<魚類> (さけ・ます類) ぎんざけ 養殖 生	188	204	-16	4.22	9.41	4.11	科学技術庁
10	10131	1305	<魚類> (さけ・ます類) ぎんざけ 養殖 焼き	236	257	-21	4.22	9.41	4.11	科学技術庁
10	10132	1306	<魚類> (さけ・ます類) さくらます 生	146	161	-15	4.22	9.41	4.11	科学技術庁
10	10133	1307	<魚類> (さけ・ます類) さくらます 焼き	208	233	-25	4.22	9.41	4.11	科学技術庁
10	10134	1308	<魚類> (さけ・ます類) しろさけ 生	124	133	-9	4.22	9.41	4.11	科学技術庁
10	10135	1309	<魚類> (さけ・ます類) しろさけ 水煮	142	152	-10	4.22	9.41	4.11	科学技術庁
10	10136	1310	<魚類> (さけ・ます類) しろさけ 焼き	160	171	-11	4.22	9.41	4.11	科学技術庁
10	10137	1311	<魚類> (さけ・ます類) しろさけ 新巻き 生	138	154	-16	4.22	9.41	4.11	科学技術庁
10	10138	1312	<魚類> (さけ・ます類) しろさけ 新巻き 焼き	177	198	-21	4.22	9.41	4.11	科学技術庁
10	10139	1313	<魚類> (さけ・ます類) しろさけ 塩ざけ	183	199	-16	4.22	9.41	4.11	科学技術庁
10	10140	1314	<魚類> (さけ・ます類) しろさけ イクラ	252	272	-20	4	9	4	Atwater
10	10141	1315	<魚類> (さけ・ます類) しろさけ すじこ	263	282	-19	4	9	4	Atwater
10	10142	1316	<魚類> (さけ・ます類) しろさけ めふん	74	77	-3	4	9	4	Atwater
10	10143	1317	<魚類> (さけ・ます類) しろさけ 水煮缶詰	156	170	-14	4.22	9.41	4.11	科学技術庁
10	10447	1318	<魚類> (さけ・ます類) しろさけ サケ節 削り節	346	359	-13	4.22	9.41	4.11	科学技術庁
10	10144	1319	<魚類> (さけ・ます類) たいせいようさけ 養殖 皮つき 生	218	241	-23	4.22	9.41	4.11	科学技術庁
10	10433	1320	<魚類> (さけ・ます類) たいせいようさけ 養殖 皮つき 水煮	236	268	-32	4.22	9.41	4.11	科学技術庁
10	10434	1321	<魚類> (さけ・ます類) たいせいようさけ 養殖 皮つき 蒸し	230	250	-20	4.22	9.41	4.11	科学技術庁
10	10435	1322	<魚類> (さけ・ます類) たいせいようさけ 養殖 皮つき 電子レンジ調理	223	242	-19	4.22	9.41	4.11	科学技術庁
10	10145	1323	<魚類> (さけ・ます類) たいせいようさけ 養殖 皮つき 焼き	270	290	-20	4.22	9.41	4.11	科学技術庁
10	10436	1324	<魚類> (さけ・ます類) たいせいようさけ 養殖 皮つき ソテー	266	285	-19	4	9	4	Atwater

食品群	食品番号	索引番号	食品名	エネルギー(kcal / 100 g)			2015年版で適用した食品別エネルギー換算係数			
				2020年版 (a)	2015年版 (b)	差 (a-b)	たんぱく質	脂質	炭水化物	参考文献等*
10	10437	1325	<魚類> (さけ・ます類) たいせいようさけ 養殖 皮つき 天ぷら	282	285	-3	4	9	4	Atwater
10	10438	1326	<魚類> (さけ・ます類) たいせいようさけ 養殖 皮なし 生	223	243	-20	4.22	9.41	4.11	科学技術庁
10	10439	1327	<魚類> (さけ・ます類) たいせいようさけ 養殖 皮なし 水煮	244	265	-21	4.22	9.41	4.11	科学技術庁
10	10440	1328	<魚類> (さけ・ます類) たいせいようさけ 養殖 皮なし 蒸し	228	247	-19	4.22	9.41	4.11	科学技術庁
10	10441	1329	<魚類> (さけ・ます類) たいせいようさけ 養殖 皮なし 電子レンジ調理	231	252	-21	4.22	9.41	4.11	科学技術庁
10	10442	1330	<魚類> (さけ・ます類) たいせいようさけ 養殖 皮なし 焼き	229	249	-20	4.22	9.41	4.11	科学技術庁
10	10443	1331	<魚類> (さけ・ます類) たいせいようさけ 養殖 皮なし ソテー	269	292	-23	4	9	4	Atwater
10	10444	1332	<魚類> (さけ・ます類) たいせいようさけ 養殖 皮なし 天ぷら	266	269	-3	4	9	4	Atwater
10	10146	1333	<魚類> (さけ・ます類) にじます 海面養殖 皮つき 生	201	224	-23	4.22	9.41	4.11	科学技術庁
10	10402	1334	<魚類> (さけ・ます類) にじます 海面養殖 皮なし 生	176	189	-13	4.22	9.41	4.11	科学技術庁
10	10147	1335	<魚類> (さけ・ます類) にじます 海面養殖 皮つき 焼き	238	266	-28	4.22	9.41	4.11	科学技術庁
10	10148	1336	<魚類> (さけ・ます類) にじます 淡水養殖 皮つき 生	116	127	-11	4.22	9.41	4.11	科学技術庁
10	10149	1337	<魚類> (さけ・ます類) べにざけ 生	127	138	-11	4.22	9.41	4.11	科学技術庁
10	10150	1338	<魚類> (さけ・ます類) べにざけ 焼き	163	177	-14	4.22	9.41	4.11	科学技術庁
10	10151	1339	<魚類> (さけ・ます類) べにざけ くん製	143	161	-18	4.22	9.41	4.11	科学技術庁
10	10152	1340	<魚類> (さけ・ます類) ますのすけ 生	176	200	-24	4.22	9.41	4.11	科学技術庁
10	10153	1341	<魚類> (さけ・ます類) ますのすけ 焼き	238	269	-31	4.22	9.41	4.11	科学技術庁
10	10154	1342	<魚類> (さば類) まさば 生	211	247	-36	4.22	9.41	4.11	科学技術庁
10	10155	1343	<魚類> (さば類) まさば 水煮	253	309	-56	4.22	9.41	4.11	科学技術庁
10	10156	1344	<魚類> (さば類) まさば 焼き	264	318	-54	4.22	9.41	4.11	科学技術庁
10	10403	1345	<魚類> (さば類) まさば フライ	316	332	-16	4	9	4	Atwater
10	10157	1346	<魚類> (さば類) まさば さば節	330	360	-30	4.22	9.41	4.11	科学技術庁
10	10404	1347	<魚類> (さば類) ごまさば 生	131	146	-15	4.22	9.41	4.11	科学技術庁
10	10405	1348	<魚類> (さば類) ごまさば 水煮	139	155	-16	4.22	9.41	4.11	科学技術庁
10	10406	1349	<魚類> (さば類) ごまさば 焼き	174	195	-21	4.22	9.41	4.11	科学技術庁
10	10158	1350	<魚類> (さば類) たいせいようさば 生	295	326	-31	4.22	9.41	4.11	科学技術庁
10	10159	1351	<魚類> (さば類) たいせいようさば 水煮	310	348	-38	4.22	9.41	4.11	科学技術庁
10	10160	1352	<魚類> (さば類) たいせいようさば 焼き	326	370	-44	4.22	9.41	4.11	科学技術庁
10	10161	1353	<魚類> (さば類) 加工品 塩さば	263	291	-28	4.22	9.41	4.11	科学技術庁
10	10162	1354	<魚類> (さば類) 加工品 開き干し	303	348	-45	4.22	9.41	4.11	科学技術庁
10	10163	1355	<魚類> (さば類) 加工品 しめさば	292	339	-47	4.22	9.41	4.11	科学技術庁
10	10164	1356	<魚類> (さば類) 缶詰 水煮	174	190	-16	4.22	9.41	4.11	科学技術庁

食品群	食品番号	索引番号	食品名	エネルギー(kcal / 100 g)			2015年版で適用した食品別エネルギー換算係数			
				2020年版 (a)	2015年版 (b)	差 (a-b)	たんぱく質	脂質	炭水化物	参考文献等*
10	10165	1357	<魚類> (さば類) 缶詰 みそ煮	210	217	-7	4	9	4	Atwater
10	10166	1358	<魚類> (さば類) 缶詰 味付け	208	215	-7	4	9	4	Atwater
10	10167	1359	<魚類> (さめ類) あぶらつのがめ 生	138	159	-21	4.22	9.41	4.11	科学技術庁
10	10168	1360	<魚類> (さめ類) よしきりざめ 生	79	85	-6	4.22	9.41	4.11	科学技術庁
10	10169	1361	<魚類> (さめ類) ふかひれ	344	342	2	3.9	9.02	4.11	FAO
10	10170	1362	<魚類> さより 生	88	95	-7	4.22	9.41	4.11	科学技術庁
10	10171	1363	<魚類> さわら 生	161	177	-16	4.22	9.41	4.11	科学技術庁
10	10172	1364	<魚類> さわら 焼き	184	202	-18	4.22	9.41	4.11	科学技術庁
10	10173	1365	<魚類> さんま 皮つき 生	287	318	-31	4.22	9.41	4.11	科学技術庁
10	10407	1366	<魚類> さんま 皮なし 生	277	311	-34	4.22	9.41	4.11	科学技術庁
10	10174	1367	<魚類> さんま 皮つき 焼き	281	313	-32	4.22	9.41	4.11	科学技術庁
10	10175	1368	<魚類> さんま 開き干し	232	261	-29	4.22	9.41	4.11	科学技術庁
10	10176	1369	<魚類> さんま みりん干し	382	409	-27	4	9	4	Atwater
10	10177	1370	<魚類> さんま 缶詰 味付け	259	268	-9	4	9	4	Atwater
10	10178	1371	<魚類> さんま 缶詰 かば焼	219	225	-6	4	9	4	Atwater
10	10179	1372	<魚類> しいら 生	100	108	-8	4.22	9.41	4.11	科学技術庁
10	10180	1373	<魚類> (ししゃも類) ししゃも 生干し 生	152	166	-14	4.22	9.41	4.11	科学技術庁
10	10181	1374	<魚類> (ししゃも類) ししゃも 生干し 焼き	162	177	-15	4.22	9.41	4.11	科学技術庁
10	10182	1375	<魚類> (ししゃも類) からふとししゃも 生干し 生	160	177	-17	4.22	9.41	4.11	科学技術庁
10	10183	1376	<魚類> (ししゃも類) からふとししゃも 生干し 焼き	170	186	-16	4.22	9.41	4.11	科学技術庁
10	10184	1377	<魚類> したびらめ 生	87	96	-9	4.22	9.41	4.11	科学技術庁
10	10185	1378	<魚類> しまあじ 養殖 生	147	168	-21	4.22	9.41	4.11	科学技術庁
10	10186	1379	<魚類> しらうお 生	70	77	-7	4.22	9.41	4.11	科学技術庁
10	10187	1380	<魚類> シルバー 生	138	153	-15	4.22	9.41	4.11	科学技術庁
10	10188	1381	<魚類> すずき 生	113	123	-10	4.22	9.41	4.11	科学技術庁
10	10189	1382	<魚類> (たい類) きだい 生	100	108	-8	4.22	9.41	4.11	科学技術庁
10	10190	1383	<魚類> (たい類) くろだい 生	137	150	-13	4.22	9.41	4.11	科学技術庁
10	10191	1384	<魚類> (たい類) ちだい 生	97	105	-8	4.22	9.41	4.11	科学技術庁
10	10192	1385	<魚類> (たい類) まだい 天然 生	129	142	-13	4.22	9.41	4.11	科学技術庁
10	10193	1386	<魚類> (たい類) まだい 養殖 皮つき 生	160	177	-17	4.22	9.41	4.11	科学技術庁
10	10194	1387	<魚類> (たい類) まだい 養殖 皮つき 水煮	182	206	-24	4.22	9.41	4.11	科学技術庁
10	10195	1388	<魚類> (たい類) まだい 養殖 皮つき 焼き	186	210	-24	4.22	9.41	4.11	科学技術庁
10	10408	1389	<魚類> (たい類) まだい 養殖 皮なし 生	131	146	-15	4.22	9.41	4.11	科学技術庁
10	10196	1390	<魚類> たかさご 生	93	100	-7	4.22	9.41	4.11	科学技術庁
10	10197	1391	<魚類> たかべ 生	148	164	-16	4.22	9.41	4.11	科学技術庁

食品群	食品番号	索引番号	食品名	エネルギー(kcal / 100 g)			2015年版で適用した食品別エネルギー換算係数			
				2020年版 (a)	2015年版 (b)	差 (a-b)	たんぱく質	脂質	炭水化物	参考文献等*
10	10198	1392	<魚類> たちうお 生	238	266	-28	4.22	9.41	4.11	科学技術庁
10	10199	1393	<魚類> (たら類) すけとうだら 生	72	83	-11	4.22	9.41	4.11	科学技術庁
10	10409	1394	<魚類> (たら類) すけとうだら フライ	195	207	-12	4	9	4	Atwater
10	10200	1395	<魚類> (たら類) すけとうだら すり身	98	98	0	4	9	4	Atwater
10	10201	1396	<魚類> (たら類) すけとうだら すきみだら	165	174	-9	4.22	9.41	4.11	科学技術庁
10	10202	1397	<魚類> (たら類) すけとうだら たらこ生	131	140	-9	4	9	4	Atwater
10	10203	1398	<魚類> (たら類) すけとうだら たらこ焼き	158	170	-12	4	9	4	Atwater
10	10204	1399	<魚類> (たら類) すけとうだら からしめんたいこ	121	126	-5	4	9	4	Atwater
10	10205	1400	<魚類> (たら類) まだら 生	72	77	-5	4.22	9.41	4.11	科学技術庁
10	10206	1401	<魚類> (たら類) まだら 焼き	103	109	-6	4.22	9.41	4.11	科学技術庁
10	10207	1402	<魚類> (たら類) まだら しらこ 生	60	62	-2	4	9	4	Atwater
10	10208	1403	<魚類> (たら類) まだら 塩だら	61	65	-4	4.22	9.41	4.11	科学技術庁
10	10209	1404	<魚類> (たら類) まだら 干しだら	299	317	-18	4.22	9.41	4.11	科学技術庁
10	10210	1405	<魚類> (たら類) 加工品 でんぶ	276	278	-2	4	9	4	Atwater
10	10448	1406	<魚類> (たら類) 加工品 桜でんぶ	351	368	-17	4	9	4	Atwater
10	10211	1407	<魚類> ちか 生	82	88	-6	4.22	9.41	4.11	科学技術庁
10	10213	1408	<魚類> どじょう 生	72	79	-7	4.22	9.41	4.11	科学技術庁
10	10214	1409	<魚類> どじょう 水煮	76	83	-7	4.22	9.41	4.11	科学技術庁
10	10215	1410	<魚類> とびうお 生	89	96	-7	4.22	9.41	4.11	科学技術庁
10	10421	1411	<魚類> とびうお 煮干し	325	358	-33	4.22	9.41	4.11	科学技術庁
10	10422	1412	<魚類> とびうお 焼き干し	309	341	-32	4.22	9.41	4.11	科学技術庁
10	10212	1413	<魚類> ナイルティラピア 生	124	134	-10	4.22	9.41	4.11	科学技術庁
10	10216	1414	<魚類> なまず 生	139	159	-20	4.22	9.41	4.11	科学技術庁
10	10217	1415	<魚類> にぎす 生	84	91	-7	4.22	9.41	4.11	科学技術庁
10	10218	1416	<魚類> にしん 生	196	216	-20	4.22	9.41	4.11	科学技術庁
10	10219	1417	<魚類> にしん 身欠きにしん	224	246	-22	4.22	9.41	4.11	科学技術庁
10	10220	1418	<魚類> にしん 開き干し	239	264	-25	4.22	9.41	4.11	科学技術庁
10	10221	1419	<魚類> にしん くん製	280	305	-25	4.22	9.41	4.11	科学技術庁
10	10222	1420	<魚類> にしん かずのこ 生	139	162	-23	4	9	4	Atwater
10	10223	1421	<魚類> にしん かずのこ 乾	358	385	-27	4	9	4	Atwater
10	10224	1422	<魚類> にしん かずのこ 塩蔵 水戻し	80	89	-9	4	9	4	Atwater
10	10225	1423	<魚類> はげ 生	78	83	-5	4.22	9.41	4.11	科学技術庁
10	10226	1424	<魚類> はげ つくだ煮	277	284	-7	4	9	4	Atwater
10	10227	1425	<魚類> はげ 甘露煮	260	265	-5	4	9	4	Atwater
10	10228	1426	<魚類> はたはた 生	101	113	-12	4.22	9.41	4.11	科学技術庁
10	10229	1427	<魚類> はたはた 生干し	154	167	-13	4.22	9.41	4.11	科学技術庁
10	10230	1428	<魚類> はまふえふき 生	85	90	-5	4.22	9.41	4.11	科学技術庁

食品群	食品番号	索引番号	食品名	エネルギー(kcal / 100 g)			2015年版で適用した食品別エネルギー換算係数			
				2020年版 (a)	2015年版 (b)	差 (a-b)	たんぱく質	脂質	炭水化物	参考文献等*
10	10231	1429	<魚類> はも 生	132	144	-12	4.22	9.41	4.11	科学技術庁
10	10233	1430	<魚類> ひらまさ 生	128	142	-14	4.22	9.41	4.11	科学技術庁
10	10234	1431	<魚類> ひらめ 天然 生	94	103	-9	4.22	9.41	4.11	科学技術庁
10	10235	1432	<魚類> ひらめ 養殖 皮つき 生	115	126	-11	4.22	9.41	4.11	科学技術庁
10	10410	1433	<魚類> ひらめ 養殖 皮なし 生	100	113	-13	4.22	9.41	4.11	科学技術庁
10	10236	1434	<魚類> (ふぐ類) とらふぐ 養殖 生	80	85	-5	4.22	9.41	4.11	科学技術庁
10	10237	1435	<魚類> (ふぐ類) まふぐ 生	78	84	-6	4.22	9.41	4.11	科学技術庁
10	10238	1436	<魚類> ふな 生	93	101	-8	4.22	9.41	4.11	科学技術庁
10	10239	1437	<魚類> ふな 水煮	104	112	-8	4.22	9.41	4.11	科学技術庁
10	10240	1438	<魚類> ふな 甘露煮	266	272	-6	4	9	4	Atwater
10	10449	1439	<魚類> ふな ふなずし	181	193	-12	4	9	4	Atwater
10	10241	1440	<魚類> ぶり 成魚 生	222	257	-35	4.22	9.41	4.11	科学技術庁
10	10242	1441	<魚類> ぶり 成魚 焼き	260	304	-44	4.22	9.41	4.11	科学技術庁
10	10243	1442	<魚類> ぶり はまち 養殖 皮つき 生	217	251	-34	4.22	9.41	4.11	科学技術庁
10	10411	1443	<魚類> ぶり はまち 養殖 皮なし 生	180	203	-23	4.22	9.41	4.11	科学技術庁
10	10244	1444	<魚類> ほうぼう 生	110	122	-12	4.22	9.41	4.11	科学技術庁
10	10245	1445	<魚類> ホキ 生	78	84	-6	4.22	9.41	4.11	科学技術庁
10	10246	1446	<魚類> ほっけ 生	103	115	-12	4.22	9.41	4.11	科学技術庁
10	10247	1447	<魚類> ほっけ 塩ほっけ	113	123	-10	4.22	9.41	4.11	科学技術庁
10	10248	1448	<魚類> ほっけ 開き干し 生	161	176	-15	4.22	9.41	4.11	科学技術庁
10	10412	1449	<魚類> ほっけ 開き干し 焼き	179	200	-21	4.22	9.41	4.11	科学技術庁
10	10249	1450	<魚類> ぼら 生	119	128	-9	4.22	9.41	4.11	科学技術庁
10	10250	1451	<魚類> ぼら からすみ	353	423	-70	4	9	4	Atwater
10	10251	1452	<魚類> ほんもろこ 生	100	113	-13	4.22	9.41	4.11	科学技術庁
10	10252	1453	<魚類> (まぐろ類) きはだ 生	102	112	-10	4.22	9.41	4.11	科学技術庁
10	10253	1454	<魚類> (まぐろ類) くらまぐろ 天然 赤身 生	115	125	-10	4.22	9.41	4.11	科学技術庁
10	10254	1455	<魚類> (まぐろ類) くらまぐろ 天然 脂身 生	308	344	-36	4.22	9.41	4.11	科学技術庁
10	10450	1456	<魚類> (まぐろ類) くらまぐろ 養殖 赤身 生	153	177	-24	4.22	9.41	4.11	科学技術庁
10	10451	1457	<魚類> (まぐろ類) くらまぐろ 養殖 赤身 水煮	173	194	-21	4.22	9.41	4.11	科学技術庁
10	10452	1458	<魚類> (まぐろ類) くらまぐろ 養殖 赤身 蒸し	187	212	-25	4.22	9.41	4.11	科学技術庁
10	10453	1459	<魚類> (まぐろ類) くらまぐろ 養殖 赤身 電子レンジ調理	191	211	-20	4.22	9.41	4.11	科学技術庁
10	10454	1460	<魚類> (まぐろ類) くらまぐろ 養殖 赤身 焼き	202	223	-21	4.22	9.41	4.11	科学技術庁
10	10455	1461	<魚類> (まぐろ類) くらまぐろ 養殖 赤身 ソテー	194	205	-11	4	9	4	Atwater

食品群	食品番号	索引番号	食品名	エネルギー(kcal / 100 g)			2015年版で適用した食品別エネルギー換算係数			
				2020年版 (a)	2015年版 (b)	差 (a-b)	たんぱく質	脂質	炭水化物	参考文献等*
10	10456	1462	<魚類> (まぐろ類) くろまぐろ 養殖 赤身 天ぷら	222	227	-5	4	9	4	Atwater
10	10255	1463	<魚類> (まぐろ類) びんなが 生	111	117	-6	4.22	9.41	4.11	科学技術庁
10	10256	1464	<魚類> (まぐろ類) みなみまぐろ 赤身 生	88	95	-7	4.22	9.41	4.11	科学技術庁
10	10257	1465	<魚類> (まぐろ類) みなみまぐろ 脂身 生	322	352	-30	4.22	9.41	4.11	科学技術庁
10	10258	1466	<魚類> (まぐろ類) めじまぐろ 生	139	152	-13	4.22	9.41	4.11	科学技術庁
10	10425	1467	<魚類> (まぐろ類) めばち 赤身 生	115	130	-15	4.22	9.41	4.11	科学技術庁
10	10426	1468	<魚類> (まぐろ類) めばち 脂身 生	158	173	-15	4.22	9.41	4.11	科学技術庁
10	10260	1469	<魚類> (まぐろ類) 缶詰 水煮 フレーク ライト	70	71	-1	4	9	4	Atwater
10	10261	1470	<魚類> (まぐろ類) 缶詰 水煮 フレーク ホワイト	96	97	-1	4	9	4	Atwater
10	10262	1471	<魚類> (まぐろ類) 缶詰 味付け フレーク	134	136	-2	4	9	4	Atwater
10	10263	1472	<魚類> (まぐろ類) 缶詰 油漬 フレーク ライト	265	267	-2	4	9	4	Atwater
10	10264	1473	<魚類> (まぐろ類) 缶詰 油漬 フレーク ホワイト	279	288	-9	4	9	4	Atwater
10	10265	1474	<魚類> マジェランあいなめ 生	243	272	-29	4.22	9.41	4.11	科学技術庁
10	10266	1475	<魚類> まながつお 生	156	175	-19	4.22	9.41	4.11	科学技術庁
10	10232	1476	<魚類> みなみくろたち 生	112	120	-8	4.22	9.41	4.11	科学技術庁
10	10267	1477	<魚類> みなみだら 生	68	72	-4	4.22	9.41	4.11	科学技術庁
10	10268	1478	<魚類> むつ 生	175	189	-14	4.22	9.41	4.11	科学技術庁
10	10269	1479	<魚類> むつ 水煮	161	173	-12	4.22	9.41	4.11	科学技術庁
10	10270	1480	<魚類> めじな 生	113	125	-12	4.22	9.41	4.11	科学技術庁
10	10271	1481	<魚類> めばる 生	100	109	-9	4.22	9.41	4.11	科学技術庁
10	10272	1482	<魚類> メルルーサ 生	73	77	-4	4.22	9.41	4.11	科学技術庁
10	10273	1483	<魚類> やつめうなぎ 生	245	273	-28	4.22	9.41	4.11	科学技術庁
10	10274	1484	<魚類> やつめうなぎ 干しやつめ	449	508	-59	4.22	9.41	4.11	科学技術庁
10	10275	1485	<魚類> やまめ 養殖 生	108	119	-11	4.22	9.41	4.11	科学技術庁
10	10276	1486	<魚類> わかさぎ 生	71	77	-6	4.22	9.41	4.11	科学技術庁
10	10277	1487	<魚類> わかさぎ つくだ煮	308	317	-9	4	9	4	Atwater
10	10278	1488	<魚類> わかさぎ あめ煮	301	313	-12	4	9	4	Atwater
10	10279	1489	<貝類> あかがい 生	70	74	-4	4.22	9.41	4.11	科学技術庁
10	10280	1490	<貝類> あげまき 生	44	48	-4	4.22	9.41	4.11	科学技術庁
10	10281	1491	<貝類> あさり 生	27	30	-3	4.22	9.41	4.11	科学技術庁
10	10282	1492	<貝類> あさり つくだ煮	218	225	-7	4	9	4	Atwater
10	10283	1493	<貝類> あさり 缶詰 水煮	102	114	-12	4.22	9.41	4.11	科学技術庁
10	10284	1494	<貝類> あさり 缶詰 味付け	124	130	-6	4	9	4	Atwater
10	10427	1495	<貝類> あわび くろあわび 生	76	83	-7	4.22	9.41	4.11	科学技術庁
10	10428	1496	<貝類> あわび まだかあわび 生	74	79	-5	4.22	9.41	4.11	科学技術庁

食品群	食品番号	索引番号	食品名	エネルギー(kcal / 100 g)			2015年版で適用した食品別エネルギー換算係数			
				2020年版 (a)	2015年版 (b)	差 (a-b)	たんぱく質	脂質	炭水化物	参考文献等*
10	10429	1497	<貝類> あわび めがいがわび 生	74	82	-8	4.22	9.41	4.11	科学技術庁
10	10286	1498	<貝類> あわび 干し	257	273	-16	4.22	9.41	4.11	科学技術庁
10	10287	1499	<貝類> あわび 塩辛	93	100	-7	4	9	4	Atwater
10	10288	1500	<貝類> あわび 水煮缶詰	85	90	-5	4.22	9.41	4.11	科学技術庁
10	10289	1501	<貝類> いがい 生	63	72	-9	4.22	9.41	4.11	科学技術庁
10	10290	1502	<貝類> いたやがい 養殖 生	55	59	-4	4.22	9.41	4.11	科学技術庁
10	10291	1503	<貝類> エスカルゴ 水煮缶詰	75	82	-7	4.22	9.41	4.11	科学技術庁
10	10292	1504	<貝類> かき 養殖 生	58	70	-12	4.22	9.41	4.11	科学技術庁
10	10293	1505	<貝類> かき 養殖 水煮	90	105	-15	4.22	9.41	4.11	科学技術庁
10	10430	1506	<貝類> かき 養殖 フライ	256	262	-6	4	9	4	Atwater
10	10294	1507	<貝類> かき くん製油漬缶詰	288	298	-10	4	9	4	Atwater
10	10295	1508	<貝類> さざえ 生	83	89	-6	4.22	9.41	4.11	科学技術庁
10	10296	1509	<貝類> さざえ 焼き	91	97	-6	4.22	9.41	4.11	科学技術庁
10	10318	1510	<貝類> さるぼう 味付け缶詰	124	135	-11	4	9	4	Atwater
10	10297	1511	<貝類> しじみ 生	54	64	-10	4.22	9.41	4.11	科学技術庁
10	10413	1512	<貝類> しじみ 水煮	95	113	-18	4.22	9.41	4.11	科学技術庁
10	10298	1513	<貝類> たいらがい 貝柱 生	94	100	-6	4.22	9.41	4.11	科学技術庁
10	10299	1514	<貝類> たにし 生	73	80	-7	4.22	9.41	4.11	科学技術庁
10	10300	1515	<貝類> つぶ 生	82	86	-4	4.22	9.41	4.11	科学技術庁
10	10301	1516	<貝類> とこぶし 生	78	84	-6	4.22	9.41	4.11	科学技術庁
10	10303	1517	<貝類> とりがい 斧足 生	81	86	-5	4.22	9.41	4.11	科学技術庁
10	10304	1518	<貝類> ばい 生	81	87	-6	4.22	9.41	4.11	科学技術庁
10	10305	1519	<貝類> ばかがい 生	56	61	-5	4.22	9.41	4.11	科学技術庁
10	10306	1520	<貝類> (はまぐり類) はまぐり 生	35	39	-4	4.22	9.41	4.11	科学技術庁
10	10307	1521	<貝類> (はまぐり類) はまぐり 水煮	79	89	-10	4.22	9.41	4.11	科学技術庁
10	10308	1522	<貝類> (はまぐり類) はまぐり 焼き	70	77	-7	4.22	9.41	4.11	科学技術庁
10	10309	1523	<貝類> (はまぐり類) はまぐり つくだ煮	211	219	-8	4	9	4	Atwater
10	10310	1524	<貝類> (はまぐり類) ちょうせんはまぐり 生	41	47	-6	4.22	9.41	4.11	科学技術庁
10	10311	1525	<貝類> ほたてがい 生	66	72	-6	4.22	9.41	4.11	科学技術庁
10	10312	1526	<貝類> ほたてがい 水煮	89	100	-11	4.22	9.41	4.11	科学技術庁
10	10313	1527	<貝類> ほたてがい 貝柱 生	82	88	-6	4.22	9.41	4.11	科学技術庁
10	10414	1528	<貝類> ほたてがい 貝柱 焼き	123	122	1	4.22	9.41	4.11	科学技術庁
10	10314	1529	<貝類> ほたてがい 貝柱 煮干し	301	322	-21	4.22	9.41	4.11	科学技術庁
10	10315	1530	<貝類> ほたてがい 貝柱 水煮缶詰	87	94	-7	4.22	9.41	4.11	科学技術庁
10	10316	1531	<貝類> ほっきがい 生	66	73	-7	4.22	9.41	4.11	科学技術庁
10	10317	1532	<貝類> みるがい 水管 生	77	82	-5	4.22	9.41	4.11	科学技術庁
10	10319	1533	<えび・かに類> (えび類) あまえび 生	85	98	-13	4.22	9.41	4.11	科学技術庁

食品群	食品番号	索引番号	食品名	エネルギー(kcal / 100 g)			2015年版で適用した食品別エネルギー換算係数			
				2020年版 (a)	2015年版 (b)	差 (a-b)	たんぱく質	脂質	炭水化物	参考文献等*
10	10320	1534	<えび・かに類> (えび類) いせえび 生	86	92	-6	4.22	9.41	4.11	科学技術庁
10	10321	1535	<えび・かに類> (えび類) くるまえび 養殖 生	90	97	-7	4.22	9.41	4.11	科学技術庁
10	10322	1536	<えび・かに類> (えび類) くるまえび 養殖 ゆで	116	124	-8	4.22	9.41	4.11	科学技術庁
10	10323	1537	<えび・かに類> (えび類) くるまえび 養殖 焼き	97	103	-6	4.22	9.41	4.11	科学技術庁
10	10431	1538	<えび・かに類> (えび類) さくらえび 生	78	89	-11	4.22	9.41	4.11	科学技術庁
10	10324	1539	<えび・かに類> (えび類) さくらえび ゆで	79	91	-12	4.22	9.41	4.11	科学技術庁
10	10325	1540	<えび・かに類> (えび類) さくらえび 素干し	278	312	-34	4.22	9.41	4.11	科学技術庁
10	10326	1541	<えび・かに類> (えび類) さくらえび 煮干し	247	273	-26	4.22	9.41	4.11	科学技術庁
10	10327	1542	<えび・かに類> (えび類) 大正えび 生	89	95	-6	4.22	9.41	4.11	科学技術庁
10	10328	1543	<えび・かに類> (えび類) しばえび 生	78	83	-5	4.22	9.41	4.11	科学技術庁
10	10415	1544	<えび・かに類> (えび類) パナメイえび 養殖 生	82	91	-9	4.22	9.41	4.11	科学技術庁
10	10416	1545	<えび・かに類> (えび類) パナメイえび 養殖 天ぷら	194	199	-5	4	9	4	Atwater
10	10329	1546	<えび・かに類> (えび類) ブラックタイガー 養殖 生	77	82	-5	4.22	9.41	4.11	科学技術庁
10	10330	1547	<えび・かに類> (えび類) 加工品 干しえび	207	233	-26	4.22	9.41	4.11	科学技術庁
10	10331	1548	<えび・かに類> (えび類) 加工品 つくだ煮	239	244	-5	4	9	4	Atwater
10	10332	1549	<えび・かに類> (かに類) がざみ 生	61	65	-4	4.22	9.41	4.11	科学技術庁
10	10333	1550	<えび・かに類> (かに類) 毛がに 生	67	72	-5	4.22	9.41	4.11	科学技術庁
10	10334	1551	<えび・かに類> (かに類) 毛がに ゆで	78	83	-5	4.22	9.41	4.11	科学技術庁
10	10335	1552	<えび・かに類> (かに類) ずわいがに 生	59	63	-4	4.22	9.41	4.11	科学技術庁
10	10336	1553	<えび・かに類> (かに類) ずわいがに ゆで	65	69	-4	4.22	9.41	4.11	科学技術庁
10	10337	1554	<えび・かに類> (かに類) ずわいがに 水煮缶詰	69	73	-4	4.22	9.41	4.11	科学技術庁
10	10338	1555	<えび・かに類> (かに類) たらばがに 生	56	64	-8	4.22	9.41	4.11	科学技術庁
10	10339	1556	<えび・かに類> (かに類) たらばがに ゆで	77	89	-12	4.22	9.41	4.11	科学技術庁
10	10340	1557	<えび・かに類> (かに類) たらばがに 水煮缶詰	85	90	-5	4.22	9.41	4.11	科学技術庁
10	10341	1558	<えび・かに類> (かに類) 加工品 がん漬	58	59	-1	4	9	4	Atwater
10	10342	1559	<いか・たこ類> (いか類) あかいか 生	81	90	-9	4.22	9.41	4.11	科学技術庁
10	10343	1560	<いか・たこ類> (いか類) けんさきいか 生	77	84	-7	4.22	9.41	4.11	科学技術庁
10	10344	1561	<いか・たこ類> (いか類) こういか 生	64	75	-11	4.22	9.41	4.11	科学技術庁
10	10345	1562	<いか・たこ類> (いか類) するめいか 生	76	83	-7	4.22	9.41	4.11	科学技術庁
10	10346	1563	<いか・たこ類> (いか類) するめいか 水煮	98	101	-3	4.22	9.41	4.11	科学技術庁
10	10347	1564	<いか・たこ類> (いか類) するめいか 焼き	108	109	-1	4.22	9.41	4.11	科学技術庁
10	10417	1565	<いか・たこ類> (いか類) するめいか 胴皮つき 生	78	86	-8	4.22	9.41	4.11	科学技術庁

食品群	食品番号	索引番号	食品名	エネルギー(kcal / 100 g)			2015年版で適用した食品別エネルギー換算係数			
				2020年版 (a)	2015年版 (b)	差 (a-b)	たんぱく質	脂質	炭水化物	参考文献等*
10	10418	1566	<いか・たこ類> (いか類) するめいか 胴皮なし 生	80	85	-5	4.22	9.41	4.11	科学技術庁
10	10419	1567	<いか・たこ類> (いか類) するめいか 胴皮なし 天ぶら	175	189	-14	4	9	4	Atwater
10	10420	1568	<いか・たこ類> (いか類) するめいか 耳・足 生	75	80	-5	4.22	9.41	4.11	科学技術庁
10	10348	1569	<いか・たこ類> (いか類) ほたるいか 生	74	84	-10	4.22	9.41	4.11	科学技術庁
10	10349	1570	<いか・たこ類> (いか類) ほたるいか ゆで	91	104	-13	4.22	9.41	4.11	科学技術庁
10	10350	1571	<いか・たこ類> (いか類) ほたるいか くん製	305	325	-20	4	9	4	Atwater
10	10351	1572	<いか・たこ類> (いか類) ほたるいか つくだ煮	245	260	-15	4	9	4	Atwater
10	10352	1573	<いか・たこ類> (いか類) やりいか 生	79	85	-6	4.22	9.41	4.11	科学技術庁
10	10353	1574	<いか・たこ類> (いか類) 加工品 するめ	304	334	-30	4.22	9.41	4.11	科学技術庁
10	10354	1575	<いか・たこ類> (いか類) 加工品 さきいか	268	279	-11	4	9	4	Atwater
10	10355	1576	<いか・たこ類> (いか類) 加工品 くん製	202	206	-4	4	9	4	Atwater
10	10356	1577	<いか・たこ類> (いか類) 加工品 切りいかあめ煮	310	318	-8	4	9	4	Atwater
10	10357	1578	<いか・たこ類> (いか類) 加工品 いかあられ	289	293	-4	4	9	4	Atwater
10	10358	1579	<いか・たこ類> (いか類) 加工品 塩辛	114	117	-3	4	9	4	Atwater
10	10359	1580	<いか・たこ類> (いか類) 加工品 味付け缶詰	127	133	-6	4	9	4	Atwater
10	10360	1581	<いか・たこ類> (たこ類) いいだこ 生	64	70	-6	4.22	9.41	4.11	科学技術庁
10	10361	1582	<いか・たこ類> (たこ類) まだこ 生	70	76	-6	4.22	9.41	4.11	科学技術庁
10	10362	1583	<いか・たこ類> (たこ類) まだこ ゆで	91	99	-8	4.22	9.41	4.11	科学技術庁
10	10432	1584	<いか・たこ類> (たこ類) みずだこ 生	61	66	-5	4.22	9.41	4.11	科学技術庁
10	10363	1585	<その他> あみ つくだ煮	230	233	-3	4	9	4	Atwater
10	10364	1586	<その他> あみ 塩辛	62	65	-3	4	9	4	Atwater
10	10365	1587	<その他> うに 生うに	109	120	-11	4	9	4	Atwater
10	10366	1588	<その他> うに 粒うに	172	183	-11	4	9	4	Atwater
10	10367	1589	<その他> うに 練りうに	166	170	-4	4	9	4	Atwater
10	10368	1590	<その他> おきあみ 生	84	94	-10	4.22	9.41	4.11	科学技術庁
10	10369	1591	<その他> おきあみ ゆで	78	86	-8	4.22	9.41	4.11	科学技術庁
10	10370	1592	<その他> くらげ 塩蔵 塩抜き	21	22	-1	4	9	4	Atwater
10	10371	1593	<その他> しゃこ ゆで	89	98	-9	4.22	9.41	4.11	科学技術庁
10	10372	1594	<その他> なまこ 生	22	23	-1	4	9	4	Atwater
10	10373	1595	<その他> なまこ このわた	54	64	-10	4	9	4	Atwater
10	10374	1596	<その他> ほや 生	27	30	-3	4	9	4	Atwater
10	10375	1597	<その他> ほや 塩辛	69	72	-3	4	9	4	Atwater
10	10376	1598	<水産練り製品> かに風味かまぼこ	89	90	-1	4	9	4	Atwater
10	10423	1599	<水産練り製品> 黒はんぺん	119	125	-6	4	9	4	Atwater

食品群	食品番号	索引番号	食品名	エネルギー(kcal / 100 g)			2015年版で適用した食品別エネルギー換算係数			
				2020年版 (a)	2015年版 (b)	差 (a-b)	たんぱく質	脂質	炭水化物	参考文献等*
10	10377	1600	<水産練り製品> 昆布巻きかまぼこ	83	84	-1	4	9	4	Atwater
10	10378	1601	<水産練り製品> す巻きかまぼこ	89	90	-1	4	9	4	Atwater
10	10379	1602	<水産練り製品> 蒸しかまぼこ	93	95	-2	4	9	4	Atwater
10	10380	1603	<水産練り製品> 焼き抜きかまぼこ	102	103	-1	4	9	4	Atwater
10	10381	1604	<水産練り製品> 焼き竹輪	119	121	-2	4	9	4	Atwater
10	10382	1605	<水産練り製品> だて巻	190	196	-6	4	9	4	Atwater
10	10383	1606	<水産練り製品> つみれ	104	113	-9	4	9	4	Atwater
10	10384	1607	<水産練り製品> なると	80	80	0	4	9	4	Atwater
10	10385	1608	<水産練り製品> はんぺん	93	94	-1	4	9	4	Atwater
10	10386	1609	<水産練り製品> さつま揚げ	135	139	-4	4	9	4	Atwater
10	10387	1610	<水産練り製品> 魚肉ハム	155	158	-3	4	9	4	Atwater
10	10388	1611	<水産練り製品> 魚肉ソーセージ	158	161	-3	4	9	4	Atwater
11	11001	1612	<畜肉類> いのしし 肉 脂身つき 生	244	268	-24	4.22	9.41	4.11	科学技術庁
11	11002	1613	<畜肉類> いのぶた 肉 脂身つき 生	283	304	-21	4.22	9.41	4.11	科学技術庁
11	11003	1614	<畜肉類> うさぎ 肉 赤肉 生	131	146	-15	4.22	9.41	4.11	科学技術庁
11	11004	1615	<畜肉類> うし [和牛肉] かた 脂身つき 生	258	286	-28	4.22	9.41	4.11	科学技術庁
11	11005	1616	<畜肉類> うし [和牛肉] かた 皮下脂肪なし 生	239	265	-26	4.22	9.41	4.11	科学技術庁
11	11006	1617	<畜肉類> うし [和牛肉] かた 赤肉 生	183	201	-18	4.22	9.41	4.11	科学技術庁
11	11007	1618	<畜肉類> うし [和牛肉] かた 脂身 生	692	751	-59	4.22	9.41	4.11	科学技術庁
11	11008	1619	<畜肉類> うし [和牛肉] かたロース 脂身つき 生	380	411	-31	4.22	9.41	4.11	科学技術庁
11	11009	1620	<畜肉類> うし [和牛肉] かたロース 皮下脂肪なし 生	373	403	-30	4.22	9.41	4.11	科学技術庁
11	11010	1621	<畜肉類> うし [和牛肉] かたロース 赤肉 生	293	316	-23	4.22	9.41	4.11	科学技術庁
11	11011	1622	<畜肉類> うし [和牛肉] リブロース 脂身つき 生	514	573	-59	4.22	9.41	4.11	科学技術庁
11	11249	1623	<畜肉類> うし [和牛肉] リブロース 脂身つき ゆで	539	601	-62	4.22	9.41	4.11	科学技術庁
11	11248	1624	<畜肉類> うし [和牛肉] リブロース 脂身つき 焼き	541	597	-56	4.22	9.41	4.11	科学技術庁
11	11012	1625	<畜肉類> うし [和牛肉] リブロース 皮下脂肪なし 生	502	556	-54	4.22	9.41	4.11	科学技術庁
11	11013	1626	<畜肉類> うし [和牛肉] リブロース 赤肉 生	395	436	-41	4.22	9.41	4.11	科学技術庁
11	11014	1627	<畜肉類> うし [和牛肉] リブロース 脂身 生	674	752	-78	4.22	9.41	4.11	科学技術庁
11	11015	1628	<畜肉類> うし [和牛肉] サーロイン 脂身つき 生	460	498	-38	4.22	9.41	4.11	科学技術庁
11	11016	1629	<畜肉類> うし [和牛肉] サーロイン 皮下脂肪なし 生	422	456	-34	4.22	9.41	4.11	科学技術庁
11	11017	1630	<畜肉類> うし [和牛肉] サーロイン 赤肉 生	294	317	-23	4.22	9.41	4.11	科学技術庁

食品群	食品番号	索引番号	食品名	エネルギー(kcal / 100 g)			2015年版で適用した食品別エネルギー換算係数			
				2020年版 (a)	2015年版 (b)	差 (a-b)	たんぱく質	脂質	炭水化物	参考文献等*
11	11018	1631	<畜肉類> うし [和牛肉] ばら 脂身つき 生	472	517	-45	4.22	9.41	4.11	科学技術庁
11	11019	1632	<畜肉類> うし [和牛肉] もも 脂身つき 生	235	259	-24	4.22	9.41	4.11	科学技術庁
11	11020	1633	<畜肉類> うし [和牛肉] もも 皮下脂肪なし 生	212	233	-21	4.22	9.41	4.11	科学技術庁
11	11251	1634	<畜肉類> うし [和牛肉] もも 皮下脂肪なし ゆで	302	328	-26	4.22	9.41	4.11	科学技術庁
11	11250	1635	<畜肉類> うし [和牛肉] もも 皮下脂肪なし 焼き	300	333	-33	4.22	9.41	4.11	科学技術庁
11	11021	1636	<畜肉類> うし [和牛肉] もも 赤肉 生	176	193	-17	4.22	9.41	4.11	科学技術庁
11	11022	1637	<畜肉類> うし [和牛肉] もも 脂身 生	664	728	-64	4.22	9.41	4.11	科学技術庁
11	11023	1638	<畜肉類> うし [和牛肉] そともも 脂身つき 生	244	265	-21	4.22	9.41	4.11	科学技術庁
11	11024	1639	<畜肉類> うし [和牛肉] そともも 皮下脂肪なし 生	219	237	-18	4.22	9.41	4.11	科学技術庁
11	11025	1640	<畜肉類> うし [和牛肉] そともも 赤肉 生	159	172	-13	4.22	9.41	4.11	科学技術庁
11	11026	1641	<畜肉類> うし [和牛肉] ランプ 脂身つき 生	319	347	-28	4.22	9.41	4.11	科学技術庁
11	11027	1642	<畜肉類> うし [和牛肉] ランプ 皮下脂肪なし 生	293	318	-25	4.22	9.41	4.11	科学技術庁
11	11028	1643	<畜肉類> うし [和牛肉] ランプ 赤肉 生	196	211	-15	4.22	9.41	4.11	科学技術庁
11	11029	1644	<畜肉類> うし [和牛肉] ヒレ 赤肉 生	207	223	-16	4.22	9.41	4.11	科学技術庁
11	11030	1645	<畜肉類> うし [乳用肥育牛肉] かた 脂身つき 生	231	260	-29	4.22	9.41	4.11	科学技術庁
11	11309	1646	<畜肉類> うし [乳用肥育牛肉] かた 脂身つき ゆで	309	312	-3	4.22	9.41	4.11	科学技術庁
11	11310	1647	<畜肉類> うし [乳用肥育牛肉] かた 脂身つき 焼き	298	338	-40	4.22	9.41	4.11	科学技術庁
11	11031	1648	<畜肉類> うし [乳用肥育牛肉] かた 皮下脂肪なし 生	262	217	45	4.22	9.41	4.11	科学技術庁
11	11032	1649	<畜肉類> うし [乳用肥育牛肉] かた 赤肉 生	138	150	-12	4.22	9.41	4.11	科学技術庁
11	11301	1650	<畜肉類> うし [乳用肥育牛肉] かた 赤肉 ゆで	174	189	-15	4.22	9.41	4.11	科学技術庁
11	11302	1651	<畜肉類> うし [乳用肥育牛肉] かた 赤肉 焼き	175	190	-15	4.22	9.41	4.11	科学技術庁
11	11033	1652	<畜肉類> うし [乳用肥育牛肉] かた 脂身 生	650	709	-59	4.22	9.41	4.11	科学技術庁
11	11034	1653	<畜肉類> うし [乳用肥育牛肉] かた ロース 脂身つき 生	295	318	-23	4.22	9.41	4.11	科学技術庁
11	11035	1654	<畜肉類> うし [乳用肥育牛肉] かた ロース 皮下脂肪なし 生	285	308	-23	4.22	9.41	4.11	科学技術庁
11	11036	1655	<畜肉類> うし [乳用肥育牛肉] かた ロース 赤肉 生	196	212	-16	4.22	9.41	4.11	科学技術庁
11	11037	1656	<畜肉類> うし [乳用肥育牛肉] リブ ロース 脂身つき 生	380	409	-29	4.22	9.41	4.11	科学技術庁

食品群	食品番号	索引番号	食品名	エネルギー(kcal / 100 g)			2015年版で適用した食品別エネルギー換算係数			
				2020年版 (a)	2015年版 (b)	差 (a-b)	たんぱく質	脂質	炭水化物	参考文献等*
11	11039	1657	<畜肉類> うし [乳用肥育牛肉] リブロー ス 脂身つき ゆで	428	478	-50	4.22	9.41	4.11	科学技術庁
11	11038	1658	<畜肉類> うし [乳用肥育牛肉] リブロー ス 脂身つき 焼き	457	511	-54	4.22	9.41	4.11	科学技術庁
11	11040	1659	<畜肉類> うし [乳用肥育牛肉] リブロー ス 皮下脂肪なし 生	351	378	-27	4.22	9.41	4.11	科学技術庁
11	11041	1660	<畜肉類> うし [乳用肥育牛肉] リブロー ス 赤肉 生	230	248	-18	4.22	9.41	4.11	科学技術庁
11	11042	1661	<畜肉類> うし [乳用肥育牛肉] リブロー ス 脂身 生	703	773	-70	4.22	9.41	4.11	科学技術庁
11	11043	1662	<畜肉類> うし [乳用肥育牛肉] サーロイ ン 脂身つき 生	313	334	-21	4.22	9.41	4.11	科学技術庁
11	11044	1663	<畜肉類> うし [乳用肥育牛肉] サーロイ ン 皮下脂肪なし 生	253	270	-17	4.22	9.41	4.11	科学技術庁
11	11045	1664	<畜肉類> うし [乳用肥育牛肉] サーロイ ン 赤肉 生	167	177	-10	4.22	9.41	4.11	科学技術庁
11	11046	1665	<畜肉類> うし [乳用肥育牛肉] ばら 脂 身つき 生	381	426	-45	4.22	9.41	4.11	科学技術庁
11	11252	1666	<畜肉類> うし [乳用肥育牛肉] ばら 脂 身つき 焼き	451	484	-33	4.22	9.41	4.11	科学技術庁
11	11047	1667	<畜肉類> うし [乳用肥育牛肉] もも 脂 身つき 生	196	209	-13	4.22	9.41	4.11	科学技術庁
11	11048	1668	<畜肉類> うし [乳用肥育牛肉] もも 皮 下脂肪なし 生	169	181	-12	4.22	9.41	4.11	科学技術庁
11	11050	1669	<畜肉類> うし [乳用肥育牛肉] もも 皮 下脂肪なし ゆで	235	252	-17	4.22	9.41	4.11	科学技術庁
11	11049	1670	<畜肉類> うし [乳用肥育牛肉] もも 皮 下脂肪なし 焼き	227	245	-18	4.22	9.41	4.11	科学技術庁
11	11051	1671	<畜肉類> うし [乳用肥育牛肉] もも 赤 肉 生	130	140	-10	4.22	9.41	4.11	科学技術庁
11	11052	1672	<畜肉類> うし [乳用肥育牛肉] もも 脂 身 生	594	626	-32	4.22	9.41	4.11	科学技術庁
11	11053	1673	<畜肉類> うし [乳用肥育牛肉] そともも 脂身つき 生	220	233	-13	4.22	9.41	4.11	科学技術庁
11	11054	1674	<畜肉類> うし [乳用肥育牛肉] そともも 皮下脂肪なし 生	179	190	-11	4.22	9.41	4.11	科学技術庁
11	11055	1675	<畜肉類> うし [乳用肥育牛肉] そともも 赤肉 生	131	140	-9	4.22	9.41	4.11	科学技術庁
11	11056	1676	<畜肉類> うし [乳用肥育牛肉] ランプ 脂身つき 生	234	248	-14	4.22	9.41	4.11	科学技術庁
11	11057	1677	<畜肉類> うし [乳用肥育牛肉] ランプ 皮下脂肪なし 生	203	216	-13	4.22	9.41	4.11	科学技術庁
11	11058	1678	<畜肉類> うし [乳用肥育牛肉] ランプ 赤肉 生	142	153	-11	4.22	9.41	4.11	科学技術庁
11	11059	1679	<畜肉類> うし [乳用肥育牛肉] ヒレ 赤 肉 生	177	195	-18	4.22	9.41	4.11	科学技術庁
11	11253	1680	<畜肉類> うし [乳用肥育牛肉] ヒレ 赤 肉 焼き	238	259	-21	4.22	9.41	4.11	科学技術庁
11	11254	1681	<畜肉類> うし [交雑牛肉] リブロー ス 脂身つき 生	489	539	-50	4.22	9.41	4.11	科学技術庁

食品群	食品番号	索引番号	食品名	エネルギー(kcal / 100 g)			2015年版で適用した食品別エネルギー換算係数			
				2020年版 (a)	2015年版 (b)	差 (a-b)	たんぱく質	脂質	炭水化物	参考文献等*
11	11256	1682	<畜肉類> うし [交雑牛肉] リブローズ 脂身つき ゆで	540	588	-48	4.22	9.41	4.11	科学技術庁
11	11255	1683	<畜肉類> うし [交雑牛肉] リブローズ 脂身つき 焼き	575	627	-52	4.22	9.41	4.11	科学技術庁
11	11257	1684	<畜肉類> うし [交雑牛肉] リブローズ 皮下脂肪なし 生	438	484	-46	4.22	9.41	4.11	科学技術庁
11	11258	1685	<畜肉類> うし [交雑牛肉] リブローズ 赤肉 生	338	376	-38	4.22	9.41	4.11	科学技術庁
11	11259	1686	<畜肉類> うし [交雑牛肉] リブローズ 脂身 生	759	831	-72	4.22	9.41	4.11	科学技術庁
11	11260	1687	<畜肉類> うし [交雑牛肉] ばら 脂身つ き 生	445	470	-25	4.22	9.41	4.11	科学技術庁
11	11261	1688	<畜肉類> うし [交雑牛肉] もも 脂身つ き 生	312	343	-31	4.22	9.41	4.11	科学技術庁
11	11262	1689	<畜肉類> うし [交雑牛肉] もも 皮下脂 肪なし 生	250	282	-32	4.22	9.41	4.11	科学技術庁
11	11264	1690	<畜肉類> うし [交雑牛肉] もも 皮下脂 肪なし ゆで	331	375	-44	4.22	9.41	4.11	科学技術庁
11	11263	1691	<畜肉類> うし [交雑牛肉] もも 皮下脂 肪なし 焼き	313	367	-54	4.22	9.41	4.11	科学技術庁
11	11265	1692	<畜肉類> うし [交雑牛肉] もも 赤肉 生	222	248	-26	4.22	9.41	4.11	科学技術庁
11	11266	1693	<畜肉類> うし [交雑牛肉] もも 脂身 生	682	734	-52	4.22	9.41	4.11	科学技術庁
11	11267	1694	<畜肉類> うし [交雑牛肉] ヒレ 赤肉 生	229	251	-22	4.22	9.41	4.11	科学技術庁
11	11060	1695	<畜肉類> うし [輸入牛肉] かた 脂身つ き 生	160	180	-20	4.22	9.41	4.11	科学技術庁
11	11061	1696	<畜肉類> うし [輸入牛肉] かた 皮下脂 肪なし 生	138	157	-19	4.22	9.41	4.11	科学技術庁
11	11062	1697	<畜肉類> うし [輸入牛肉] かた 赤肉 生	114	130	-16	4.22	9.41	4.11	科学技術庁
11	11063	1698	<畜肉類> うし [輸入牛肉] かた 脂身 生	537	599	-62	4.22	9.41	4.11	科学技術庁
11	11064	1699	<畜肉類> うし [輸入牛肉] かたローズ 脂身つき 生	221	240	-19	4.22	9.41	4.11	科学技術庁
11	11065	1700	<畜肉類> うし [輸入牛肉] かたローズ 皮下脂肪なし 生	219	237	-18	4.22	9.41	4.11	科学技術庁
11	11066	1701	<畜肉類> うし [輸入牛肉] かたローズ 赤肉 生	160	173	-13	4.22	9.41	4.11	科学技術庁
11	11067	1702	<畜肉類> うし [輸入牛肉] リブローズ 脂身つき 生	212	231	-19	4.22	9.41	4.11	科学技術庁
11	11269	1703	<畜肉類> うし [輸入牛肉] リブローズ 脂身つき ゆで	307	335	-28	4.22	9.41	4.11	科学技術庁
11	11268	1704	<畜肉類> うし [輸入牛肉] リブローズ 脂身つき 焼き	306	332	-26	4.22	9.41	4.11	科学技術庁
11	11068	1705	<畜肉類> うし [輸入牛肉] リブローズ 皮下脂肪なし 生	203	223	-20	4.22	9.41	4.11	科学技術庁
11	11069	1706	<畜肉類> うし [輸入牛肉] リブローズ 赤肉 生	163	179	-16	4.22	9.41	4.11	科学技術庁
11	11070	1707	<畜肉類> うし [輸入牛肉] リブローズ 脂身 生	653	712	-59	4.22	9.41	4.11	科学技術庁
11	11071	1708	<畜肉類> うし [輸入牛肉] サーロイン 脂身つき 生	273	298	-25	4.22	9.41	4.11	科学技術庁

食品群	食品番号	索引番号	食品名	エネルギー(kcal / 100 g)			2015年版で適用した食品別エネルギー換算係数			
				2020年版 (a)	2015年版 (b)	差 (a-b)	たんぱく質	脂質	炭水化物	参考文献等*
11	11072	1709	<畜肉類> うし [輸入牛肉] サーロイン 皮下脂肪なし 生	218	238	-20	4.22	9.41	4.11	科学技術庁
11	11073	1710	<畜肉類> うし [輸入牛肉] サーロイン 赤肉 生	127	136	-9	4.22	9.41	4.11	科学技術庁
11	11074	1711	<畜肉類> うし [輸入牛肉] ばら 脂身つ き 生	338	371	-33	4.22	9.41	4.11	科学技術庁
11	11075	1712	<畜肉類> うし [輸入牛肉] もも 脂身つ き 生	148	165	-17	4.22	9.41	4.11	科学技術庁
11	11076	1713	<畜肉類> うし [輸入牛肉] もも 皮下脂 肪なし 生	133	149	-16	4.22	9.41	4.11	科学技術庁
11	11271	1714	<畜肉類> うし [輸入牛肉] もも 皮下脂 肪なし ゆで	204	231	-27	4.22	9.41	4.11	科学技術庁
11	11270	1715	<畜肉類> うし [輸入牛肉] もも 皮下脂 肪なし 焼き	205	253	-48	4.22	9.41	4.11	科学技術庁
11	11077	1716	<畜肉類> うし [輸入牛肉] もも 赤肉 生	117	132	-15	4.22	9.41	4.11	科学技術庁
11	11078	1717	<畜肉類> うし [輸入牛肉] もも 脂身 生	580	633	-53	4.22	9.41	4.11	科学技術庁
11	11079	1718	<畜肉類> うし [輸入牛肉] そともも 脂 身つき 生	197	215	-18	4.22	9.41	4.11	科学技術庁
11	11080	1719	<畜肉類> うし [輸入牛肉] そともも 皮 下脂肪なし 生	178	195	-17	4.22	9.41	4.11	科学技術庁
11	11081	1720	<畜肉類> うし [輸入牛肉] そともも 赤 肉 生	117	127	-10	4.22	9.41	4.11	科学技術庁
11	11082	1721	<畜肉類> うし [輸入牛肉] ランプ 脂身 つき 生	214	234	-20	4.22	9.41	4.11	科学技術庁
11	11083	1722	<畜肉類> うし [輸入牛肉] ランプ 皮下 脂肪なし 生	174	190	-16	4.22	9.41	4.11	科学技術庁
11	11084	1723	<畜肉類> うし [輸入牛肉] ランプ 赤肉 生	112	121	-9	4.22	9.41	4.11	科学技術庁
11	11085	1724	<畜肉類> うし [輸入牛肉] ヒレ 赤肉 生	123	133	-10	4.22	9.41	4.11	科学技術庁
11	11086	1725	<畜肉類> うし [子牛肉] リブロース 皮 下脂肪なし 生	94	101	-7	4.22	9.41	4.11	科学技術庁
11	11087	1726	<畜肉類> うし [子牛肉] ばら 皮下脂肪 なし 生	113	122	-9	4.22	9.41	4.11	科学技術庁
11	11088	1727	<畜肉類> うし [子牛肉] もも 皮下脂肪 なし 生	107	116	-9	4.22	9.41	4.11	科学技術庁
11	11089	1728	<畜肉類> うし [ひき肉] 生	251	272	-21	4.22	9.41	4.11	科学技術庁
11	11272	1729	<畜肉類> うし [ひき肉] 焼き	280	311	-31	4.22	9.41	4.11	科学技術庁
11	11090	1730	<畜肉類> うし [副生物] 舌 生	318	356	-38	4.22	9.41	4.11	科学技術庁
11	11273	1731	<畜肉類> うし [副生物] 舌 焼き	401	435	-34	4.22	9.41	4.11	科学技術庁
11	11091	1732	<畜肉類> うし [副生物] 心臓 生	128	142	-14	4.22	9.41	3.87	科学技術庁
11	11092	1733	<畜肉類> うし [副生物] 肝臓 生	119	132	-13	4.22	9.41	3.87	科学技術庁
11	11093	1734	<畜肉類> うし [副生物] じん臓 生	118	131	-13	4.22	9.41	3.87	科学技術庁
11	11094	1735	<畜肉類> うし [副生物] 第一胃 ゆで	166	182	-16	4.22	9.41	3.87	科学技術庁
11	11095	1736	<畜肉類> うし [副生物] 第二胃 ゆで	186	200	-14	4.22	9.41	3.87	科学技術庁
11	11096	1737	<畜肉類> うし [副生物] 第三胃 生	57	62	-5	4.22	9.41	3.87	科学技術庁
11	11097	1738	<畜肉類> うし [副生物] 第四胃 ゆで	308	329	-21	4.22	9.41	3.87	科学技術庁

食品群	食品番号	索引番号	食品名	エネルギー(kcal / 100 g)			2015年版で適用した食品別エネルギー換算係数			
				2020年版 (a)	2015年版 (b)	差 (a-b)	たんぱく質	脂質	炭水化物	参考文献等*
11	11098	1739	<畜肉類> うし [副生物] 小腸 生	268	287	-19	4.22	9.41	3.87	科学技術庁
11	11099	1740	<畜肉類> うし [副生物] 大腸 生	150	162	-12	4.22	9.41	3.87	科学技術庁
11	11100	1741	<畜肉類> うし [副生物] 直腸 生	106	115	-9	4.22	9.41	3.87	科学技術庁
11	11101	1742	<畜肉類> うし [副生物] 臍 ゆで	152	155	-3	3.9	9.02	4.11	FAO
11	11102	1743	<畜肉類> うし [副生物] 子宮 ゆで	95	106	-11	4.22	9.41	3.87	科学技術庁
11	11103	1744	<畜肉類> うし [副生物] 尾 生	440	492	-52	4.22	9.41	4.11	科学技術庁
11	11274	1745	<畜肉類> うし [副生物] 横隔膜 生	288	321	-33	4.22	9.41	4.11	科学技術庁
11	11296	1746	<畜肉類> うし [副生物] 横隔膜 ゆで	414	436	-22	4.22	9.41	4.11	科学技術庁
11	11297	1747	<畜肉類> うし [副生物] 横隔膜 焼き	401	441	-40	4.22	9.41	4.11	科学技術庁
11	11104	1748	<畜肉類> うし [加工品] ローストビーフ	190	196	-6	4	9	4	Atwater
11	11105	1749	<畜肉類> うし [加工品] コンビーフ缶詰	191	203	-12	4	9	4	Atwater
11	11106	1750	<畜肉類> うし [加工品] 味付け缶詰	156	156	0	4	9	4	Atwater
11	11107	1751	<畜肉類> うし [加工品] ビーフジャーキー	304	315	-11	4	9	4	Atwater
11	11108	1752	<畜肉類> うし [加工品] スモークタン	273	283	-10	4	9	4	Atwater
11	11109	1753	<畜肉類> うま肉 赤肉 生	102	110	-8	4.22	9.41	4.11	科学技術庁
11	11110	1754	<畜肉類> くじら肉 赤肉 生	100	106	-6	4.22	9.41	4.11	科学技術庁
11	11111	1755	<畜肉類> くじら うねす 生	328	376	-48	4.22	9.41	4.11	科学技術庁
11	11112	1756	<畜肉類> くじら 本皮 生	577	689	-112	4.22	9.41	4.11	科学技術庁
11	11113	1757	<畜肉類> くじら さらしくじら	28	31	-3	4.22	9.41	4.11	科学技術庁
11	11114	1758	<畜肉類> しか あかしか 赤肉 生	102	110	-8	4.22	9.41	4.11	科学技術庁
11	11275	1759	<畜肉類> しか にほんじか 赤肉 生	119	140	-21	4.22	9.41	4.11	科学技術庁
11	11294	1760	<畜肉類> しか にほんじか えぞしか 赤肉 生	126	147	-21	4.22	9.41	4.11	科学技術庁
11	11295	1761	<畜肉類> しか にほんじか ほんしゅうじか・きゅうしゅうじか 赤肉 生	107	120	-13	4.22	9.41	4.11	科学技術庁
11	11115	1762	<畜肉類> ぶた [大型種肉] かた 脂身つき 生	201	216	-15	4.22	9.41	4.11	科学技術庁
11	11116	1763	<畜肉類> ぶた [大型種肉] かた 皮下脂肪なし 生	158	171	-13	4.22	9.41	4.11	科学技術庁
11	11117	1764	<畜肉類> ぶた [大型種肉] かた 赤肉 生	114	125	-11	4.22	9.41	4.11	科学技術庁
11	11118	1765	<畜肉類> ぶた [大型種肉] かた 脂身 生	663	704	-41	4.22	9.41	4.11	科学技術庁
11	11119	1766	<畜肉類> ぶた [大型種肉] かたロース 脂身つき 生	237	253	-16	4.22	9.41	4.11	科学技術庁
11	11120	1767	<畜肉類> ぶた [大型種肉] かたロース 皮下脂肪なし 生	212	226	-14	4.22	9.41	4.11	科学技術庁
11	11121	1768	<畜肉類> ぶた [大型種肉] かたロース 赤肉 生	146	157	-11	4.22	9.41	4.11	科学技術庁
11	11122	1769	<畜肉類> ぶた [大型種肉] かたロース 脂身 生	644	688	-44	4.22	9.41	4.11	科学技術庁
11	11123	1770	<畜肉類> ぶた [大型種肉] ロース 脂身つき 生	248	263	-15	4.22	9.41	4.11	科学技術庁
11	11125	1771	<畜肉類> ぶた [大型種肉] ロース 脂身 ゆで	299	329	-30	4.22	9.41	4.11	科学技術庁

食品群	食品番号	索引番号	食品名	エネルギー(kcal / 100 g)			2015年版で適用した食品別エネルギー換算係数			
				2020年版 (a)	2015年版 (b)	差 (a-b)	たんぱく質	脂質	炭水化物	参考文献等*
11	11124	1772	<畜肉類> ぶた [大型種肉] ロース 脂身 つき 焼き	310	328	-18	4.22	9.41	4.11	科学技術庁
11	11276	1773	<畜肉類> ぶた [大型種肉] ロース 脂身 つき とんかつ	429	450	-21	4	9	4	Atwater
11	11126	1774	<畜肉類> ぶた [大型種肉] ロース 皮下 脂肪なし 生	190	202	-12	4.22	9.41	4.11	科学技術庁
11	11127	1775	<畜肉類> ぶた [大型種肉] ロース 赤肉 生	140	150	-10	4.22	9.41	4.11	科学技術庁
11	11128	1776	<畜肉類> ぶた [大型種肉] ロース 脂身 生	695	740	-45	4.22	9.41	4.11	科学技術庁
11	11129	1777	<畜肉類> ぶた [大型種肉] ばら 脂身つ き 生	366	395	-29	4.22	9.41	4.11	科学技術庁
11	11277	1778	<畜肉類> ぶた [大型種肉] ばら 脂身つ き 焼き	444	496	-52	4.22	9.41	4.11	科学技術庁
11	11130	1779	<畜肉類> ぶた [大型種肉] もも 脂身つ き 生	171	183	-12	4.22	9.41	4.11	科学技術庁
11	11131	1780	<畜肉類> ぶた [大型種肉] もも 皮下脂 肪なし 生	138	148	-10	4.22	9.41	4.11	科学技術庁
11	11133	1781	<畜肉類> ぶた [大型種肉] もも 皮下脂 肪なし ゆで	185	199	-14	4.22	9.41	4.11	科学技術庁
11	11132	1782	<畜肉類> ぶた [大型種肉] もも 皮下脂 肪なし 焼き	186	200	-14	4.22	9.41	4.11	科学技術庁
11	11134	1783	<畜肉類> ぶた [大型種肉] もも 赤肉 生	119	128	-9	4.22	9.41	4.11	科学技術庁
11	11135	1784	<畜肉類> ぶた [大型種肉] もも 脂身 生	611	664	-53	4.22	9.41	4.11	科学技術庁
11	11136	1785	<畜肉類> ぶた [大型種肉] そともも 脂 身つき 生	221	235	-14	4.22	9.41	4.11	科学技術庁
11	11137	1786	<畜肉類> ぶた [大型種肉] そともも 皮 下脂肪なし 生	175	187	-12	4.22	9.41	4.11	科学技術庁
11	11138	1787	<畜肉類> ぶた [大型種肉] そともも 赤 肉 生	133	143	-10	4.22	9.41	4.11	科学技術庁
11	11139	1788	<畜肉類> ぶた [大型種肉] そともも 脂 身 生	631	669	-38	4.22	9.41	4.11	科学技術庁
11	11140	1789	<畜肉類> ぶた [大型種肉] ヒレ 赤肉 生	118	130	-12	4.22	9.41	4.11	科学技術庁
11	11278	1790	<畜肉類> ぶた [大型種肉] ヒレ 赤肉 焼き	202	223	-21	4.22	9.41	4.11	科学技術庁
11	11279	1791	<畜肉類> ぶた [大型種肉] ヒレ 赤肉 とんかつ	379	388	-9	4	9	4	Atwater
11	11141	1792	<畜肉類> ぶた [中型種肉] かた 脂身つ き 生	224	239	-15	4.22	9.41	4.11	科学技術庁
11	11142	1793	<畜肉類> ぶた [中型種肉] かた 皮下脂 肪なし 生	172	185	-13	4.22	9.41	4.11	科学技術庁
11	11143	1794	<畜肉類> ぶた [中型種肉] かた 赤肉 生	113	123	-10	4.22	9.41	4.11	科学技術庁
11	11144	1795	<畜肉類> ぶた [中型種肉] かた 脂身 生	698	733	-35	4.22	9.41	4.11	科学技術庁
11	11145	1796	<畜肉類> ぶた [中型種肉] かたロース 脂身つき 生	241	256	-15	4.22	9.41	4.11	科学技術庁
11	11146	1797	<畜肉類> ぶた [中型種肉] かたロース 皮下脂肪なし 生	212	226	-14	4.22	9.41	4.11	科学技術庁
11	11147	1798	<畜肉類> ぶた [中型種肉] かたロース 赤肉 生	140	151	-11	4.22	9.41	4.11	科学技術庁

食品群	食品番号	索引番号	食品名	エネルギー(kcal / 100 g)			2015年版で適用した食品別エネルギー換算係数			
				2020年版 (a)	2015年版 (b)	差 (a-b)	たんぱく質	脂質	炭水化物	参考文献等*
11	11148	1799	<畜肉類> ぶた [中型種肉] かたロース 脂身 生	663	699	-36	4.22	9.41	4.11	科学技術庁
11	11149	1800	<畜肉類> ぶた [中型種肉] ロース 脂身 つき 生	275	291	-16	4.22	9.41	4.11	科学技術庁
11	11150	1801	<畜肉類> ぶた [中型種肉] ロース 皮下 脂肪なし 生	203	216	-13	4.22	9.41	4.11	科学技術庁
11	11151	1802	<畜肉類> ぶた [中型種肉] ロース 赤肉 生	131	141	-10	4.22	9.41	4.11	科学技術庁
11	11152	1803	<畜肉類> ぶた [中型種肉] ロース 脂身 生	716	754	-38	4.22	9.41	4.11	科学技術庁
11	11153	1804	<畜肉類> ぶた [中型種肉] ばら 脂身つ き 生	398	434	-36	4.22	9.41	4.11	科学技術庁
11	11154	1805	<畜肉類> ぶた [中型種肉] もも 脂身つ き 生	211	225	-14	4.22	9.41	4.11	科学技術庁
11	11155	1806	<畜肉類> ぶた [中型種肉] もも 皮下脂 肪なし 生	153	164	-11	4.22	9.41	4.11	科学技術庁
11	11156	1807	<畜肉類> ぶた [中型種肉] もも 赤肉 生	133	143	-10	4.22	9.41	4.11	科学技術庁
11	11157	1808	<畜肉類> ぶた [中型種肉] もも 脂身 生	672	716	-44	4.22	9.41	4.11	科学技術庁
11	11158	1809	<畜肉類> ぶた [中型種肉] そともも 脂 身つき 生	252	268	-16	4.22	9.41	4.11	科学技術庁
11	11159	1810	<畜肉類> ぶた [中型種肉] そともも 皮 下脂肪なし 生	159	169	-10	4.22	9.41	4.11	科学技術庁
11	11160	1811	<畜肉類> ぶた [中型種肉] そともも 赤 肉 生	129	138	-9	4.22	9.41	4.11	科学技術庁
11	11161	1812	<畜肉類> ぶた [中型種肉] そともも 脂 身 生	660	703	-43	4.22	9.41	4.11	科学技術庁
11	11162	1813	<畜肉類> ぶた [中型種肉] ヒレ 赤肉 生	105	112	-7	4.22	9.41	4.11	科学技術庁
11	11163	1814	<畜肉類> ぶた [ひき肉] 生	209	236	-27	4.22	9.41	4.11	科学技術庁
11	11280	1815	<畜肉類> ぶた [ひき肉] 焼き	289	311	-22	4.22	9.41	4.11	科学技術庁
11	11164	1816	<畜肉類> ぶた [副生物] 舌 生	205	221	-16	4.22	9.41	4.11	科学技術庁
11	11165	1817	<畜肉類> ぶた [副生物] 心臓 生	118	135	-17	4.22	9.41	3.87	科学技術庁
11	11166	1818	<畜肉類> ぶた [副生物] 肝臓 生	114	128	-14	4.22	9.41	3.87	科学技術庁
11	11167	1819	<畜肉類> ぶた [副生物] じん臓 生	96	114	-18	4.22	9.41	3.87	科学技術庁
11	11168	1820	<畜肉類> ぶた [副生物] 胃 ゆで	111	121	-10	4.22	9.41	3.87	科学技術庁
11	11169	1821	<畜肉類> ぶた [副生物] 小腸 ゆで	159	171	-12	4.22	9.41	3.87	科学技術庁
11	11170	1822	<畜肉類> ぶた [副生物] 大腸 ゆで	166	179	-13	4.22	9.41	3.87	科学技術庁
11	11171	1823	<畜肉類> ぶた [副生物] 子宮 生	64	70	-6	4.22	9.41	3.87	科学技術庁
11	11172	1824	<畜肉類> ぶた [副生物] 豚足 ゆで	227	230	-3	3.9	9.02	4.11	FAO
11	11173	1825	<畜肉類> ぶた [副生物] 軟骨 ゆで	229	231	-2	3.9	9.02	4.11	FAO
11	11174	1826	<畜肉類> ぶた [ハム類] 骨付きハム	208	219	-11	4	9	4	Atwater
11	11175	1827	<畜肉類> ぶた [ハム類] ボンレスハム	115	118	-3	4	9	4	Atwater
11	11176	1828	<畜肉類> ぶた [ハム類] ロースハム ロースハム	211	212	-1	4	9	4	Atwater
11	11303	1829	<畜肉類> ぶた [ハム類] ロースハム ゆ で	233	235	-2	4	9	4	Atwater

食品群	食品番号	索引番号	食品名	エネルギー(kcal / 100 g)			2015年版で適用した食品別エネルギー換算係数			
				2020年版 (a)	2015年版 (b)	差 (a-b)	たんぱく質	脂質	炭水化物	参考文献等*
11	11304	1830	<畜肉類> ぶた [ハム類] ロースハム 焼き	240	240	0	4	9	4	Atwater
11	11305	1831	<畜肉類> ぶた [ハム類] ロースハム フライ	432	440	-8	4	9	4	Atwater
11	11177	1832	<畜肉類> ぶた [ハム類] ショルダーハム	221	231	-10	4	9	4	Atwater
11	11181	1833	<畜肉類> ぶた [ハム類] 生ハム 促成	243	247	-4	4	9	4	Atwater
11	11182	1834	<畜肉類> ぶた [ハム類] 生ハム 長期熟成	253	268	-15	4	9	4	Atwater
11	11178	1835	<畜肉類> ぶた [プレスハム類] プレスハム	113	118	-5	4	9	4	Atwater
11	11180	1836	<畜肉類> ぶた [プレスハム類] チョップドハム	132	135	-3	4	9	4	Atwater
11	11183	1837	<畜肉類> ぶた [ベーコン類] ばらベーコン	400	405	-5	4	9	4	Atwater
11	11184	1838	<畜肉類> ぶた [ベーコン類] ロースベーコン	202	211	-9	4	9	4	Atwater
11	11185	1839	<畜肉類> ぶた [ベーコン類] ショルダーベーコン	178	186	-8	4	9	4	Atwater
11	11186	1840	<畜肉類> ぶた [ソーセージ類] ウィンナーソーセージ ウィンナーソーセージ	319	334	-15	4	9	4	Atwater
11	11306	1841	<畜肉類> ぶた [ソーセージ類] ウィンナーソーセージ ゆで	328	342	-14	4	9	4	Atwater
11	11307	1842	<畜肉類> ぶた [ソーセージ類] ウィンナーソーセージ 焼き	345	348	-3	4	9	4	Atwater
11	11308	1843	<畜肉類> ぶた [ソーセージ類] ウィンナーソーセージ フライ	376	382	-6	4	9	4	Atwater
11	11187	1844	<畜肉類> ぶた [ソーセージ類] セミドライソーセージ	335	347	-12	4	9	4	Atwater
11	11188	1845	<畜肉類> ぶた [ソーセージ類] ドライソーセージ	467	495	-28	4	9	4	Atwater
11	11189	1846	<畜肉類> ぶた [ソーセージ類] フランクフルトソーセージ	295	298	-3	4	9	4	Atwater
11	11190	1847	<畜肉類> ぶた [ソーセージ類] ポロニアソーセージ	242	251	-9	4	9	4	Atwater
11	11191	1848	<畜肉類> ぶた [ソーセージ類] リオナソーセージ	188	192	-4	4	9	4	Atwater
11	11192	1849	<畜肉類> ぶた [ソーセージ類] レバーソーセージ	324	368	-44	4	9	4	Atwater
11	11193	1850	<畜肉類> ぶた [ソーセージ類] 混合ソーセージ	231	270	-39	4	9	4	Atwater
11	11194	1851	<畜肉類> ぶた [ソーセージ類] 生ソーセージ	269	279	-10	4	9	4	Atwater
11	11195	1852	<畜肉類> ぶた [その他] 焼き豚	166	172	-6	4	9	4	Atwater
11	11196	1853	<畜肉類> ぶた [その他] レバーペースト	370	378	-8	4	9	4	Atwater
11	11197	1854	<畜肉類> ぶた [その他] スモークレバー	182	198	-16	4	9	4	Atwater
11	11198	1855	<畜肉類> ぶた [その他] ゼラチン	347	344	3	3.9	9.02	4.11	FAO
11	11199	1856	<畜肉類> めんよう [マトン] ロース 脂身つき 生	192	223	-31	4.22	9.41	4.11	科学技術庁
11	11281	1857	<畜肉類> めんよう [マトン] ロース 脂身つき 焼き	304	344	-40	4.22	9.41	4.11	科学技術庁

食品群	食品番号	索引番号	食品名	エネルギー(kcal / 100 g)			2015年版で適用した食品別エネルギー換算係数			
				2020年版 (a)	2015年版 (b)	差 (a-b)	たんぱく質	脂質	炭水化物	参考文献等*
11	11245	1858	<畜肉類> めんよう [マトン] ロース 皮下脂肪なし 生	139	163	-24	4.22	9.41	4.11	科学技術庁
11	11200	1859	<畜肉類> めんよう [マトン] もも 脂身つき 生	198	224	-26	4.22	9.41	4.11	科学技術庁
11	11201	1860	<畜肉類> めんよう [ラム] かた 脂身つき 生	206	233	-27	4.22	9.41	4.11	科学技術庁
11	11202	1861	<畜肉類> めんよう [ラム] ロース 脂身つき 生	287	310	-23	4.22	9.41	4.11	科学技術庁
11	11282	1862	<畜肉類> めんよう [ラム] ロース 脂身つき 焼き	358	388	-30	4.22	9.41	4.11	科学技術庁
11	11246	1863	<畜肉類> めんよう [ラム] ロース 皮下脂肪なし 生	128	143	-15	4.22	9.41	4.11	科学技術庁
11	11203	1864	<畜肉類> めんよう [ラム] もも 脂身つき 生	164	198	-34	4.22	9.41	4.11	科学技術庁
11	11283	1865	<畜肉類> めんよう [ラム] もも 脂身つき 焼き	267	312	-45	4.22	9.41	4.11	科学技術庁
11	11179	1866	<畜肉類> めんよう 混合プレスハム	100	107	-7	4	9	4	Atwater
11	11204	1867	<畜肉類> やぎ 肉 赤肉 生	99	107	-8	4.22	9.41	4.11	科学技術庁
11	11207	1868	<鳥肉類> うずら 肉 皮つき 生	194	208	-14	4.22	9.41	4.11	科学技術庁
11	11239	1869	<鳥肉類> がちょう フォアグラ ゆで	470	510	-40	4.22	9.41	3.87	科学技術庁
11	11208	1870	<鳥肉類> かも まがも 肉 皮なし 生	118	128	-10	4.22	9.41	4.11	科学技術庁
11	11205	1871	<鳥肉類> かも あいがも 肉 皮つき 生	304	333	-29	4.22	9.41	4.11	科学技術庁
11	11206	1872	<鳥肉類> かも あひる 肉 皮つき 生	237	250	-13	4.22	9.41	4.11	科学技術庁
11	11247	1873	<鳥肉類> かも あひる 肉 皮なし 生	94	106	-12	4.22	9.41	4.11	科学技術庁
11	11284	1874	<鳥肉類> かも あひる 皮 生	448	462	-14	4.22	9.41	4.11	科学技術庁
11	11209	1875	<鳥肉類> きじ 肉 皮なし 生	101	108	-7	4.22	9.41	4.11	科学技術庁
11	11210	1876	<鳥肉類> しちめんちょう 肉 皮なし 生	99	106	-7	4.22	9.41	4.11	科学技術庁
11	11211	1877	<鳥肉類> すずめ 肉 骨・皮つき 生	114	132	-18	4.22	9.41	4.11	科学技術庁
11	11212	1878	<鳥肉類> にわとり [親・主品目] 手羽皮つき 生	182	195	-13	4.22	9.41	4.11	科学技術庁
11	11213	1879	<鳥肉類> にわとり [親・主品目] むね皮つき 生	229	244	-15	4.22	9.41	4.11	科学技術庁
11	11214	1880	<鳥肉類> にわとり [親・主品目] むね皮なし 生	113	121	-8	4.22	9.41	4.11	科学技術庁
11	11215	1881	<鳥肉類> にわとり [親・主品目] もも皮つき 生	234	253	-19	4.22	9.41	4.11	科学技術庁
11	11216	1882	<鳥肉類> にわとり [親・主品目] もも皮なし 生	128	138	-10	4.22	9.41	4.11	科学技術庁
11	11217	1883	<鳥肉類> にわとり [親・副品目] ささみ 生	105	114	-9	4.22	9.41	4.11	科学技術庁
11	11218	1884	<鳥肉類> にわとり [若どり・主品目] 手羽皮つき 生	189	210	-21	4.22	9.41	4.11	科学技術庁
11	11285	1885	<鳥肉類> にわとり [若どり・主品目] 手羽さき皮つき 生	207	226	-19	4.22	9.41	4.11	科学技術庁
11	11286	1886	<鳥肉類> にわとり [若どり・主品目] 手羽もと皮つき 生	175	197	-22	4.22	9.41	4.11	科学技術庁

食品群	食品番号	索引番号	食品名	エネルギー(kcal / 100 g)			2015年版で適用した食品別エネルギー換算係数			
				2020年版 (a)	2015年版 (b)	差 (a-b)	たんぱく質	脂質	炭水化物	参考文献等*
11	11219	1887	<鳥肉類> にわとり [若どり・主品目] む ね 皮つき 生	133	145	-12	4.22	9.41	4.11	科学技術庁
11	11287	1888	<鳥肉類> にわとり [若どり・主品目] む ね 皮つき 焼き	215	233	-18	4.22	9.41	4.11	科学技術庁
11	11220	1889	<鳥肉類> にわとり [若どり・主品目] む ね 皮なし 生	105	116	-11	4.22	9.41	4.11	科学技術庁
11	11288	1890	<鳥肉類> にわとり [若どり・主品目] む ね 皮なし 焼き	177	195	-18	4.22	9.41	4.11	科学技術庁
11	11221	1891	<鳥肉類> にわとり [若どり・主品目] も も 皮つき 生	190	204	-14	4.22	9.41	4.11	科学技術庁
11	11223	1892	<鳥肉類> にわとり [若どり・主品目] も も 皮つき ゆで	216	236	-20	4.22	9.41	4.11	科学技術庁
11	11222	1893	<鳥肉類> にわとり [若どり・主品目] も も 皮つき 焼き	220	241	-21	4.22	9.41	4.11	科学技術庁
11	11289	1894	<鳥肉類> にわとり [若どり・主品目] も も 皮つき から揚げ	307	313	-6	4	9	4	Atwater
11	11224	1895	<鳥肉類> にわとり [若どり・主品目] も も 皮なし 生	113	127	-14	4.22	9.41	4.11	科学技術庁
11	11226	1896	<鳥肉類> にわとり [若どり・主品目] も も 皮なし ゆで	141	155	-14	4.22	9.41	4.11	科学技術庁
11	11225	1897	<鳥肉類> にわとり [若どり・主品目] も も 皮なし 焼き	145	161	-16	4.22	9.41	4.11	科学技術庁
11	11290	1898	<鳥肉類> にわとり [若どり・主品目] も も 皮なし から揚げ	249	255	-6	4	9	4	Atwater
11	11227	1899	<鳥肉類> にわとり [若どり・副品目] さ さみ 生	98	109	-11	4.22	9.41	4.11	科学技術庁
11	11229	1900	<鳥肉類> にわとり [若どり・副品目] さ さみ ゆで	121	134	-13	4.22	9.41	4.11	科学技術庁
11	11228	1901	<鳥肉類> にわとり [若どり・副品目] さ さみ 焼き	132	147	-15	4.22	9.41	4.11	科学技術庁
11	11298	1902	<鳥肉類> にわとり [若どり・副品目] さ さみ ソテー	186	195	-9	4	9	4	Atwater
11	11300	1903	<鳥肉類> にわとり [若どり・副品目] さ さみ フライ	246	249	-3	4	9	4	Atwater
11	11299	1904	<鳥肉類> にわとり [若どり・副品目] さ さみ 天ぷら	192	195	-3	4	9	4	Atwater
11	11230	1905	<鳥肉類> にわとり [二次品目] ひき肉 生	171	186	-15	4.22	9.41	4.11	科学技術庁
11	11291	1906	<鳥肉類> にわとり [二次品目] ひき肉 焼き	235	255	-20	4.22	9.41	4.11	科学技術庁
11	11231	1907	<鳥肉類> にわとり [副品目] 心臓 生	186	207	-21	4.22	9.41	3.87	科学技術庁
11	11232	1908	<鳥肉類> にわとり [副品目] 肝臓 生	100	111	-11	4.22	9.41	3.87	科学技術庁
11	11233	1909	<鳥肉類> にわとり [副品目] すなぎも 生	86	94	-8	4.22	9.41	3.87	科学技術庁
11	11234	1910	<鳥肉類> にわとり [副品目] 皮 むね 生	466	492	-26	4.22	9.41	4.11	科学技術庁
11	11235	1911	<鳥肉類> にわとり [副品目] 皮 もも 生	474	513	-39	4.22	9.41	4.11	科学技術庁
11	11236	1912	<鳥肉類> にわとり [副品目] なんこつ (胸肉) 生	54	54	0	3.9	9.02	4.11	FAO
11	11237	1913	<鳥肉類> にわとり [その他] 焼き鳥缶詰	173	177	-4	4	9	4	Atwater

食品群	食品番号	索引番号	食品名	エネルギー(kcal / 100 g)			2015年版で適用した食品別エネルギー換算係数			
				2020年版 (a)	2015年版 (b)	差 (a-b)	たんぱく質	脂質	炭水化物	参考文献等*
11	11292	1914	<鳥肉類> にわとり [その他] チキンナゲット	235	245	-10	4	9	4	Atwater
11	11293	1915	<鳥肉類> にわとり [その他] つくね	235	235	0	4	9	4	Atwater
11	11238	1916	<鳥肉類> はと 肉 皮なし 生	131	141	-10	4.22	9.41	4.11	科学技術庁
11	11240	1917	<鳥肉類> ほろほろちよう 肉 皮なし 生	98	105	-7	4.22	9.41	4.11	科学技術庁
11	11241	1918	<その他> いなご つくだ煮	243	247	-4	4	9	4	Atwater
11	11242	1919	<その他> かえる 肉 生	92	99	-7	4.22	9.41	4.11	科学技術庁
11	11243	1920	<その他> すっぽん 肉 生	175	197	-22	4.22	9.41	4.11	科学技術庁
11	11244	1921	<その他> はち はちの子缶詰	239	250	-11	4	9	4	Atwater
12	12020	1922	あひる卵 ピータン	188	214	-26	4.32	9.41	3.68	科学技術庁
12	12001	1923	うこっけい卵 全卵 生	154	176	-22	4.32	9.41	3.68	科学技術庁
12	12002	1924	うずら卵 全卵 生	157	179	-22	4.32	9.41	3.68	科学技術庁
12	12003	1925	うずら卵 水煮缶詰	162	182	-20	4.32	9.41	3.68	科学技術庁
12	12004	1926	鶏卵 全卵 生	142	150	-8	4.32	9.41	3.68	科学技術庁
12	12005	1927	鶏卵 全卵 ゆで	134	153	-19	4.32	9.41	3.68	科学技術庁
12	12006	1928	鶏卵 全卵 ポーチドエッグ	145	164	-19	4.32	9.41	3.68	科学技術庁
12	12021	1929	鶏卵 全卵 目玉焼き	205	219	-14	4	9	4	Atwater
12	12022	1930	鶏卵 全卵 いり	190	205	-15	4	9	4	Atwater
12	12023	1931	鶏卵 全卵 素揚げ	321	345	-24	4	9	4	Atwater
12	12007	1932	鶏卵 全卵 水煮缶詰	131	146	-15	4.32	9.41	3.68	科学技術庁
12	12008	1933	鶏卵 全卵 加糖全卵	199	217	-18	4	9	4	Atwater
12	12009	1934	鶏卵 全卵 乾燥全卵	542	608	-66	4.32	9.41	3.68	科学技術庁
12	12010	1935	鶏卵 卵黄 生	336	394	-58	4.32	9.41	3.68	科学技術庁
12	12011	1936	鶏卵 卵黄 ゆで	331	391	-60	4.32	9.41	3.68	科学技術庁
12	12012	1937	鶏卵 卵黄 加糖卵黄	327	346	-19	4	9	4	Atwater
12	12013	1938	鶏卵 卵黄 乾燥卵黄	638	724	-86	4.32	9.41	3.68	科学技術庁
12	12014	1939	鶏卵 卵白 生	44	46	-2	4.32	9.41	3.68	科学技術庁
12	12015	1940	鶏卵 卵白 ゆで	46	47	-1	4.32	9.41	3.68	科学技術庁
12	12016	1941	鶏卵 卵白 乾燥卵白	350	378	-28	4.32	9.41	3.68	科学技術庁
12	12017	1942	鶏卵 たまご豆腐	76	82	-6	4	9	4	Atwater
12	12018	1943	鶏卵 たまご焼 厚焼きたまご	146	152	-6	4	9	4	Atwater
12	12019	1944	鶏卵 たまご焼 だし巻きたまご	123	129	-6	4	9	4	Atwater
13	13001	1945	<牛乳及び乳製品> (液状乳類) 生乳 ジャージー種	77	82	-5	4.22	9.16	3.87	科学技術庁
13	13002	1946	<牛乳及び乳製品> (液状乳類) 生乳 ホルスタイン種	63	66	-3	4.22	9.16	3.87	科学技術庁
13	13003	1947	<牛乳及び乳製品> (液状乳類) 普通牛乳	61	67	-6	4.22	9.16	3.87	科学技術庁
13	13006	1948	<牛乳及び乳製品> (液状乳類) 脱脂乳	31	34	-3	4.22	9.16	3.87	科学技術庁
13	13004	1949	<牛乳及び乳製品> (液状乳類) 加工乳 濃厚	70	74	-4	4.22	9.16	3.87	科学技術庁

食品群	食品番号	索引番号	食品名	エネルギー(kcal / 100 g)			2015年版で適用した食品別エネルギー換算係数			
				2020年版 (a)	2015年版 (b)	差 (a-b)	たんぱく質	脂質	炭水化物	参考文献等*
13	13005	1950	<牛乳及び乳製品> (液状乳類) 加工乳 低脂肪	42	46	-4	4.22	9.16	3.87	科学技術庁
13	13059	1951	<牛乳及び乳製品> (液状乳類) 乳児用液体ミルク	66	66	0	4	9	4	Atwater
13	13007	1952	<牛乳及び乳製品> (液状乳類) 乳飲料 コーヒー	56	56	0	4	9	4	Atwater
13	13008	1953	<牛乳及び乳製品> (液状乳類) 乳飲料 フルーツ	46	46	0	4	9	4	Atwater
13	13009	1954	<牛乳及び乳製品> (粉乳類) 全粉乳	490	500	-10	4.22	9.16	3.87	科学技術庁
13	13010	1955	<牛乳及び乳製品> (粉乳類) 脱脂粉乳	354	359	-5	4.22	9.16	3.87	科学技術庁
13	13011	1956	<牛乳及び乳製品> (粉乳類) 乳児用調製粉乳	510	514	-4	4	9	4	Atwater
13	13012	1957	<牛乳及び乳製品> (練乳類) 無糖練乳	134	144	-10	4.22	9.16	3.87	科学技術庁
13	13013	1958	<牛乳及び乳製品> (練乳類) 加糖練乳	314	332	-18	4	9	4	Atwater
13	13014	1959	<牛乳及び乳製品> (クリーム類) クリーム 乳脂肪	404	427	-23	4.22	9.16	3.87	科学技術庁
13	13015	1960	<牛乳及び乳製品> (クリーム類) クリーム 乳脂肪・植物性脂肪	388	409	-21	4	9	4	Atwater
13	13016	1961	<牛乳及び乳製品> (クリーム類) クリーム 植物性脂肪	353	374	-21	4	9	4	Atwater
13	13017	1962	<牛乳及び乳製品> (クリーム類) ホイップ クリーム 乳脂肪	409	425	-16	4	9	4	Atwater
13	13018	1963	<牛乳及び乳製品> (クリーム類) ホイップ クリーム 乳脂肪・植物性脂肪	394	413	-19	4	9	4	Atwater
13	13019	1964	<牛乳及び乳製品> (クリーム類) ホイップ クリーム 植物性脂肪	399	402	-3	4	9	4	Atwater
13	13020	1965	<牛乳及び乳製品> (クリーム類) コーヒー ホワイトナー 液状 乳脂肪	205	211	-6	4.22	9.16	3.87	科学技術庁
13	13021	1966	<牛乳及び乳製品> (クリーム類) コーヒー ホワイトナー 液状 乳脂肪・植物性脂肪	227	228	-1	4	9	4	Atwater
13	13022	1967	<牛乳及び乳製品> (クリーム類) コーヒー ホワイトナー 液状 植物性脂肪	244	248	-4	4	9	4	Atwater
13	13023	1968	<牛乳及び乳製品> (クリーム類) コーヒー ホワイトナー 粉末状 乳脂肪	504	516	-12	4.22	9.16	3.87	科学技術庁
13	13024	1969	<牛乳及び乳製品> (クリーム類) コーヒー ホワイトナー 粉末状 植物性脂肪	542	560	-18	4	9	4	Atwater
13	13025	1970	<牛乳及び乳製品> (発酵乳・乳酸菌飲料) ヨーグルト 全脂無糖	56	62	-6	4.22	9.16	3.87	科学技術庁
13	13053	1971	<牛乳及び乳製品> (発酵乳・乳酸菌飲料) ヨーグルト 低脂肪無糖	40	45	-5	4.22	9.16	3.87	科学技術庁
13	13054	1972	<牛乳及び乳製品> (発酵乳・乳酸菌飲料) ヨーグルト 無脂肪無糖	37	42	-5	4.22	9.16	3.87	科学技術庁
13	13026	1973	<牛乳及び乳製品> (発酵乳・乳酸菌飲料) ヨーグルト 脱脂加糖	65	67	-2	4	9	4	Atwater
13	13027	1974	<牛乳及び乳製品> (発酵乳・乳酸菌飲料) ヨーグルト ドリンクタイプ 加糖	64	65	-1	4	9	4	Atwater
13	13028	1975	<牛乳及び乳製品> (発酵乳・乳酸菌飲料) 乳酸菌飲料 乳製品	64	71	-7	4	9	4	Atwater
13	13029	1976	<牛乳及び乳製品> (発酵乳・乳酸菌飲料) 乳酸菌飲料 殺菌乳製品	217	217	0	4	9	4	Atwater

食品群	食品番号	索引番号	食品名	エネルギー(kcal / 100 g)			2015年版で適用した食品別エネルギー換算係数			
				2020年版 (a)	2015年版 (b)	差 (a-b)	たんぱく質	脂質	炭水化物	参考文献等*
13	13030	1977	<牛乳及び乳製品> (発酵乳・乳酸菌飲料) 乳酸菌飲料 非乳製品	39	43	-4	4	9	4	Atwater
13	13031	1978	<牛乳及び乳製品> (チーズ類) ナチュラル チーズ エダム	321	356	-35	4.22	9.16	3.87	科学技術庁
13	13032	1979	<牛乳及び乳製品> (チーズ類) ナチュラル チーズ エメンタール	398	429	-31	4.22	9.16	3.87	科学技術庁
13	13033	1980	<牛乳及び乳製品> (チーズ類) ナチュラル チーズ カテージ	99	105	-6	4.22	9.16	3.87	科学技術庁
13	13034	1981	<牛乳及び乳製品> (チーズ類) ナチュラル チーズ カマンベール	291	310	-19	4.22	9.16	3.87	科学技術庁
13	13035	1982	<牛乳及び乳製品> (チーズ類) ナチュラル チーズ クリーム	313	346	-33	4.22	9.16	3.87	科学技術庁
13	13036	1983	<牛乳及び乳製品> (チーズ類) ナチュラル チーズ ゴーダ	356	380	-24	4.22	9.16	3.87	科学技術庁
13	13037	1984	<牛乳及び乳製品> (チーズ類) ナチュラル チーズ チェダー	390	423	-33	4.22	9.16	3.87	科学技術庁
13	13038	1985	<牛乳及び乳製品> (チーズ類) ナチュラル チーズ バルメザン	445	475	-30	4.22	9.16	3.87	科学技術庁
13	13039	1986	<牛乳及び乳製品> (チーズ類) ナチュラル チーズ ブルー	326	349	-23	4.22	9.16	3.87	科学技術庁
13	13055	1987	<牛乳及び乳製品> (チーズ類) ナチュラル チーズ マスカルポーネ	273	293	-20	4.22	9.16	3.87	科学技術庁
13	13056	1988	<牛乳及び乳製品> (チーズ類) ナチュラル チーズ モッツァレラ	269	276	-7	4.22	9.16	3.87	科学技術庁
13	13057	1989	<牛乳及び乳製品> (チーズ類) ナチュラル チーズ やぎ	280	296	-16	4.22	9.16	3.87	科学技術庁
13	13058	1990	<牛乳及び乳製品> (チーズ類) ナチュラル チーズ リコッタ	159	162	-3	4.22	9.16	3.87	科学技術庁
13	13040	1991	<牛乳及び乳製品> (チーズ類) プロセス チーズ	313	339	-26	4.22	9.16	3.87	科学技術庁
13	13041	1992	<牛乳及び乳製品> (チーズ類) チーズスプレッド	284	305	-21	4.22	9.16	3.87	科学技術庁
13	13042	1993	<牛乳及び乳製品> (アイスクリーム類) ア イスクリューム 高脂肪	205	212	-7	4	9	4	Atwater
13	13043	1994	<牛乳及び乳製品> (アイスクリーム類) ア イスクリューム 普通脂肪	178	180	-2	4	9	4	Atwater
13	13044	1995	<牛乳及び乳製品> (アイスクリーム類) ア イスミルク	167	167	0	4	9	4	Atwater
13	13045	1996	<牛乳及び乳製品> (アイスクリーム類) ラ クトアイス 普通脂肪	217	224	-7	4	9	4	Atwater
13	13046	1997	<牛乳及び乳製品> (アイスクリーム類) ラ クトアイス 低脂肪	108	108	0	4	9	4	Atwater
13	13047	1998	<牛乳及び乳製品> (アイスクリーム類) ソ フトクリーム	146	146	0	4	9	4	Atwater
13	13048	1999	<牛乳及び乳製品> (その他) カゼイン	358	378	-20	4.22	9.16	3.87	科学技術庁
13	13049	2000	<牛乳及び乳製品> (その他) シャーベット	128	127	1	4	9	4	Atwater
13	13050	2001	<牛乳及び乳製品> (その他) チーズホエー パウダー	339	362	-23	4.22	9.16	3.87	科学技術庁
13	13051	2002	<その他> 人乳	61	65	-4	4.22	9.16	3.87	科学技術庁
13	13052	2003	<その他> やぎ乳	57	63	-6	4.22	9.16	3.87	科学技術庁

食品群	食品番号	索引番号	食品名	エネルギー(kcal / 100 g)			2015年版で適用した食品別エネルギー換算係数			
				2020年版 (a)	2015年版 (b)	差 (a-b)	たんぱく質	脂質	炭水化物	参考文献等*
14	14023	2004	(植物油脂類) あまに油	897	921	-24	-	9.21	-	科学技術庁
14	14024	2005	(植物油脂類) えごま油	897	921	-24	-	9.21	-	科学技術庁
14	14001	2006	(植物油脂類) オリーブ油	894	921	-27	-	9.21	-	科学技術庁
14	14002	2007	(植物油脂類) ごま油	890	921	-31	-	9.21	-	科学技術庁
14	14003	2008	(植物油脂類) 米ぬか油	880	921	-41	-	9.21	-	科学技術庁
14	14004	2009	(植物油脂類) サフラワー油 ハイオレイック	892	921	-29	-	9.21	-	科学技術庁
14	14025	2010	(植物油脂類) サフラワー油 ハイリノール	883	921	-38	-	9.21	-	科学技術庁
14	14005	2011	(植物油脂類) 大豆油	885	921	-36	-	9.21	-	科学技術庁
14	14006	2012	(植物油脂類) 調合油	886	921	-35	-	9.21	-	科学技術庁
14	14007	2013	(植物油脂類) とうもろこし油	884	921	-37	-	9.21	-	科学技術庁
14	14008	2014	(植物油脂類) なたね油	887	921	-34	-	9.21	-	科学技術庁
14	14009	2015	(植物油脂類) パーム油	887	921	-34	-	9.21	-	科学技術庁
14	14010	2016	(植物油脂類) パーム核油	893	921	-28	-	9.21	-	科学技術庁
14	14011	2017	(植物油脂類) ひまわり油 ハイリノール	899	921	-22	-	9.21	-	科学技術庁
14	14026	2018	(植物油脂類) ひまわり油 ミッドオレイック	892	921	-29	-	9.21	-	科学技術庁
14	14027	2019	(植物油脂類) ひまわり油 ハイオレイック	899	921	-22	-	9.21	-	科学技術庁
14	14028	2020	(植物油脂類) ぶどう油	882	921	-39	-	9.21	-	科学技術庁
14	14012	2021	(植物油脂類) 綿実油	883	921	-38	-	9.21	-	科学技術庁
14	14013	2022	(植物油脂類) やし油	889	921	-32	-	9.21	-	科学技術庁
14	14014	2023	(植物油脂類) 落花生油	882	921	-39	-	9.21	-	科学技術庁
14	14015	2024	(動物油脂類) 牛脂	869	940	-71	4.22	9.41	-	科学技術庁
14	14016	2025	(動物油脂類) ラード	885	941	-56	4.22	9.41	-	科学技術庁
14	14032	2026	(動物油脂類) たらあぶら	853	940	-87	4.22	9.41	-	科学技術庁
14	14017	2027	(バター類) 無発酵バター 有塩バター	700	745	-45	4.22	9.16	3.87	科学技術庁
14	14018	2028	(バター類) 無発酵バター 食塩不使用バター	720	763	-43	4.22	9.16	3.87	科学技術庁
14	14019	2029	(バター類) 発酵バター 有塩バター	713	752	-39	4.22	9.16	3.87	科学技術庁
14	14020	2030	(マーガリン類) マーガリン 家庭用 有塩	715	769	-54	4.22	9.21	3.87	科学技術庁
14	14033	2031	(マーガリン類) マーガリン 家庭用 無塩	715	752	-37	4	9	4	Atwater
14	14029	2032	(マーガリン類) マーガリン 業務用 有塩	740	778	-38	4.22	9.21	3.87	科学技術庁
14	14034	2033	(マーガリン類) マーガリン 業務用 無塩	740	761	-21	4	9	4	Atwater
14	14021	2034	(マーガリン類) ファットスブレッド	579	637	-58	4.22	9.21	3.87	科学技術庁
14	14022	2035	(その他) ショートニング 家庭用	889	920	-31	-	9.21	-	科学技術庁
14	14030	2036	(その他) ショートニング 業務用 製菓	881	921	-40	-	9.21	-	科学技術庁
14	14031	2037	(その他) ショートニング 業務用 フライ	886	920	-34	-	9.21	-	科学技術庁
15	15001	2038	<和生菓子・和半生菓子類> 甘納豆 あずき	284	295	-11	4	9	4	Atwater
15	15002	2039	<和生菓子・和半生菓子類> 甘納豆 いんげんまめ	287	299	-12	4	9	4	Atwater
15	15003	2040	<和生菓子・和半生菓子類> 甘納豆 えんどう	293	308	-15	4	9	4	Atwater

食品群	食品番号	索引番号	食品名	エネルギー(kcal / 100 g)			2015年版で適用した食品別エネルギー換算係数			
				2020年版 (a)	2015年版 (b)	差 (a-b)	たんぱく質	脂質	炭水化物	参考文献等*
15	15005	2041	<和生菓子・和半生菓子類> 今川焼 こしあん入り	217	221	-4	4	9	4	Atwater
15	15145	2042	<和生菓子・和半生菓子類> 今川焼 つぶしあん入り	220	223	-3	4	9	4	Atwater
15	15146	2043	<和生菓子・和半生菓子類> 今川焼 カスタードクリーム入り	224	229	-5	4	9	4	Atwater
15	15006	2044	<和生菓子・和半生菓子類> ういろう 白	181	182	-1	4	9	4	Atwater
15	15147	2045	<和生菓子・和半生菓子類> ういろう 黒	174	178	-4	4	9	4	Atwater
15	15007	2046	<和生菓子・和半生菓子類> うぐいすもち こしあん入り	236	241	-5	4	9	4	Atwater
15	15148	2047	<和生菓子・和半生菓子類> うぐいすもち つぶしあん入り	237	241	-4	4	9	4	Atwater
15	15008	2048	<和生菓子・和半生菓子類> かしわもち こしあん入り	203	207	-4	4	9	4	Atwater
15	15149	2049	<和生菓子・和半生菓子類> かしわもち つぶしあん入り	204	207	-3	4	9	4	Atwater
15	15009	2050	<和生菓子・和半生菓子類> カステラ	310	320	-10	4	9	4	Atwater
15	15010	2051	<和生菓子・和半生菓子類> かのこ	260	265	-5	4	9	4	Atwater
15	15011	2052	<和生菓子・和半生菓子類> かるかん	226	230	-4	4	9	4	Atwater
15	15012	2053	<和生菓子・和半生菓子類> きび団子	298	303	-5	4	9	4	Atwater
15	15013	2054	<和生菓子・和半生菓子類> ぎゅうひ	253	257	-4	4	9	4	Atwater
15	15014	2055	<和生菓子・和半生菓子類> きりざんしょ	245	248	-3	4	9	4	Atwater
15	15015	2056	<和生菓子・和半生菓子類> きんぎょく糖	282	288	-6	4	9	4	Atwater
15	15016	2057	<和生菓子・和半生菓子類> きんつば	260	265	-5	4	9	4	Atwater
15	15017	2058	<和生菓子・和半生菓子類> 草もち こしあん入り	224	229	-5	4	9	4	Atwater
15	15150	2059	<和生菓子・和半生菓子類> 草もち つぶしあん入り	227	230	-3	4	9	4	Atwater
15	15018	2060	<和生菓子・和半生菓子類> くし団子 あんこしあん入り	198	201	-3	4	9	4	Atwater
15	15151	2061	<和生菓子・和半生菓子類> くし団子 あんこつぶしあん入り	199	201	-2	4	9	4	Atwater
15	15019	2062	<和生菓子・和半生菓子類> くし団子 みたらし	194	197	-3	4	9	4	Atwater
15	15121	2063	<和生菓子・和半生菓子類> くずもち 関西風くずでん粉製品	93	91	2	2.78	8.37	4.03	FAO
15	15122	2064	<和生菓子・和半生菓子類> くずもち 関東風小麦でん粉製品	94	91	3	2.78	8.37	4.03	FAO
15	15020	2065	<和生菓子・和半生菓子類> げっぺい	347	357	-10	4	9	4	Atwater
15	15123	2066	<和生菓子・和半生菓子類> 五平もち	178	181	-3	4	9	4	Atwater
15	15022	2067	<和生菓子・和半生菓子類> 桜もち 関西風こしあん入り	196	200	-4	4	9	4	Atwater
15	15153	2068	<和生菓子・和半生菓子類> 桜もち 関西風つぶしあん入り	197	201	-4	4	9	4	Atwater
15	15021	2069	<和生菓子・和半生菓子類> 桜もち 関東風こしあん入り	235	239	-4	4	9	4	Atwater

食品群	食品番号	索引番号	食品名	エネルギー(kcal / 100 g)			2015年版で適用した食品別エネルギー換算係数			
				2020年版 (a)	2015年版 (b)	差 (a-b)	たんぱく質	脂質	炭水化物	参考文献等*
15	15152	2070	<和生菓子・和半生菓子類> 桜もち 関東風 つぶしあん入り	237	240	-3	4	9	4	Atwater
15	15124	2071	<和生菓子・和半生菓子類> 笹だんご こしあん入り	227	239	-12	4	9	4	Atwater
15	15154	2072	<和生菓子・和半生菓子類> 笹だんご つぶしあん入り	228	240	-12	4	9	4	Atwater
15	15143	2073	<和生菓子・和半生菓子類> ずんだ	190	202	-12	4	9	4	Atwater
15	15144	2074	<和生菓子・和半生菓子類> ずんだもち	212	216	-4	4	9	4	Atwater
15	15023	2075	<和生菓子・和半生菓子類> 大福もち こしあん入り	223	235	-12	4	9	4	Atwater
15	15155	2076	<和生菓子・和半生菓子類> 大福もち つぶしあん入り	223	236	-13	4	9	4	Atwater
15	15024	2077	<和生菓子・和半生菓子類> タルト (和菓子)	287	293	-6	4	9	4	Atwater
15	15025	2078	<和生菓子・和半生菓子類> ちまき	150	153	-3	4	9	4	Atwater
15	15026	2079	<和生菓子・和半生菓子類> ちゃつう	320	329	-9	4	9	4	Atwater
15	15156	2080	<和生菓子・和半生菓子類> どら焼 こしあん入り	282	288	-6	4	9	4	Atwater
15	15027	2081	<和生菓子・和半生菓子類> どら焼 つぶしあん入り	292	289	3	4	9	4	Atwater
15	15157	2082	<和生菓子・和半生菓子類> 生八つ橋 あん入り こしあん入り	274	279	-5	4	9	4	Atwater
15	15004	2083	<和生菓子・和半生菓子類> 生八つ橋 あん入り こしあん・つぶしあん混合	274	279	-5	4	9	4	Atwater
15	15158	2084	<和生菓子・和半生菓子類> 生八つ橋 あん入り つぶしあん入り	275	279	-4	4	9	4	Atwater
15	15028	2085	<和生菓子・和半生菓子類> ねりきり	259	265	-6	4	9	4	Atwater
15	15029	2086	<和生菓子・和半生菓子類> まんじゅう カステラまんじゅう こしあん入り	292	297	-5	4	9	4	Atwater
15	15159	2087	<和生菓子・和半生菓子類> まんじゅう カステラまんじゅう つぶしあん入り	292	297	-5	4	9	4	Atwater
15	15160	2088	<和生菓子・和半生菓子類> まんじゅう かるかんまんじゅう こしあん入り	226	230	-4	4	9	4	Atwater
15	15161	2089	<和生菓子・和半生菓子類> まんじゅう かるかんまんじゅう つぶしあん入り	226	230	-4	4	9	4	Atwater
15	15030	2090	<和生菓子・和半生菓子類> まんじゅう ぐずまんじゅう こしあん入り	216	220	-4	4	9	4	Atwater
15	15162	2091	<和生菓子・和半生菓子類> まんじゅう ぐずまんじゅう つぶしあん入り	218	220	-2	4	9	4	Atwater
15	15031	2092	<和生菓子・和半生菓子類> まんじゅう くりまんじゅう こしあん入り	296	311	-15	4	9	4	Atwater
15	15163	2093	<和生菓子・和半生菓子類> まんじゅう くりまんじゅう つぶしあん入り	295	310	-15	4	9	4	Atwater
15	15032	2094	<和生菓子・和半生菓子類> まんじゅう とうまんじゅう こしあん入り	296	302	-6	4	9	4	Atwater
15	15164	2095	<和生菓子・和半生菓子類> まんじゅう とうまんじゅう つぶしあん入り	294	302	-8	4	9	4	Atwater
15	15033	2096	<和生菓子・和半生菓子類> まんじゅう 蒸しまんじゅう こしあん入り	257	261	-4	4	9	4	Atwater

食品群	食品番号	索引番号	食品名	エネルギー(kcal / 100 g)			2015年版で適用した食品別エネルギー換算係数			
				2020年版 (a)	2015年版 (b)	差 (a-b)	たんぱく質	脂質	炭水化物	参考文献等*
15	15165	2097	<和生菓子・和半生菓子類> まんじゅう 蒸し まんじゅう つぶしあん入り	257	261	-4	4	9	4	Atwater
15	15034	2098	<和生菓子・和半生菓子類> まんじゅう 中華 まんじゅう あんまん こしあん入り	273	280	-7	4	9	4	Atwater
15	15166	2099	<和生菓子・和半生菓子類> まんじゅう 中華 まんじゅう あんまん つぶしあん入り	279	284	-5	4	9	4	Atwater
15	15035	2100	<和生菓子・和半生菓子類> まんじゅう 中華 まんじゅう 肉まん	242	260	-18	4	9	4	Atwater
15	15036	2101	<和生菓子・和半生菓子類> もなか こしあん 入り	277	285	-8	4	9	4	Atwater
15	15167	2102	<和生菓子・和半生菓子類> もなか つぶしあ ん入り	278	285	-7	4	9	4	Atwater
15	15037	2103	<和生菓子・和半生菓子類> ゆべし	321	327	-6	4	9	4	Atwater
15	15038	2104	<和生菓子・和半生菓子類> ようかん 練りよ うかん	289	296	-7	4	9	4	Atwater
15	15039	2105	<和生菓子・和半生菓子類> ようかん 水よう かん	168	172	-4	4	9	4	Atwater
15	15040	2106	<和生菓子・和半生菓子類> ようかん 蒸しよ うかん	237	242	-5	4	9	4	Atwater
15	15041	2107	<和干菓子類> あめ玉	385	390	-5	4	9	4	Atwater
15	15042	2108	<和干菓子類> 芋かりんとう	465	476	-11	4	9	4	Atwater
15	15043	2109	<和干菓子類> おこし	376	382	-6	4	9	4	Atwater
15	15044	2110	<和干菓子類> おのろけ豆	438	448	-10	4	9	4	Atwater
15	15045	2111	<和干菓子類> かりんとう 黒	420	439	-19	4	9	4	Atwater
15	15046	2112	<和干菓子類> かりんとう 白	424	444	-20	4	9	4	Atwater
15	15047	2113	<和干菓子類> ごかぼう	367	387	-20	4	9	4	Atwater
15	15048	2114	<和干菓子類> 小麦粉せんべい 磯部せんべい	377	381	-4	4	9	4	Atwater
15	15049	2115	<和干菓子類> 小麦粉せんべい かわらせんべ い	388	396	-8	4	9	4	Atwater
15	15050	2116	<和干菓子類> 小麦粉せんべい 巻きせんべい	386	391	-5	4	9	4	Atwater
15	15051	2117	<和干菓子類> 小麦粉せんべい 南部せんべい ごま入り	423	433	-10	4	9	4	Atwater
15	15052	2118	<和干菓子類> 小麦粉せんべい 南部せんべい 落花生入り	421	428	-7	4	9	4	Atwater
15	15053	2119	<和干菓子類> しおがま	347	355	-8	4	9	4	Atwater
15	15056	2120	<和干菓子類> ひなあられ 関西風	384	388	-4	4	9	4	Atwater
15	15055	2121	<和干菓子類> ひなあられ 関東風	380	387	-7	4	9	4	Atwater
15	15057	2122	<和干菓子類> 米菓 揚げせんべい	458	465	-7	4	9	4	Atwater
15	15058	2123	<和干菓子類> 米菓 甘辛せんべい	374	380	-6	4	9	4	Atwater
15	15059	2124	<和干菓子類> 米菓 あられ	378	380	-2	4	9	4	Atwater
15	15060	2125	<和干菓子類> 米菓 しょうゆせんべい	368	375	-7	4	9	4	Atwater
15	15061	2126	<和干菓子類> ポーロ 小粒	391	391	0	4	9	4	Atwater
15	15062	2127	<和干菓子類> ポーロ そばポーロ	398	406	-8	4	9	4	Atwater
15	15063	2128	<和干菓子類> 松風	378	381	-3	4	9	4	Atwater

食品群	食品番号	索引番号	食品名	エネルギー(kcal / 100 g)			2015年版で適用した食品別エネルギー換算係数			
				2020年版 (a)	2015年版 (b)	差 (a-b)	たんぱく質	脂質	炭水化物	参考文献等*
15	15064	2129	<和干菓子類> みしま豆	402	430	-28	4	9	4	Atwater
15	15065	2130	<和干菓子類> 八つ橋	390	394	-4	4	9	4	Atwater
15	15066	2131	<和干菓子類> らくが らくが	384	389	-5	4	9	4	Atwater
15	15067	2132	<和干菓子類> らくが 麦らくが	396	397	-1	4	9	4	Atwater
15	15068	2133	<和干菓子類> らくが もろこしらくが	374	389	-15	4	9	4	Atwater
15	15125	2134	<菓子パン類> 揚げパン	369	377	-8	4	9	4	Atwater
15	15069	2135	<菓子パン類> あんパン こしあん入り	253	273	-20	4	9	4	Atwater
15	15168	2136	<菓子パン類> あんパン つぶしあん入り	266	274	-8	4	9	4	Atwater
15	15126	2137	<菓子パン類> あんパン 薄皮タイプ こしあん入り	257	265	-8	4	9	4	Atwater
15	15169	2138	<菓子パン類> あんパン 薄皮タイプ つぶしあん入り	258	266	-8	4	9	4	Atwater
15	15127	2139	<菓子パン類> カレーパン 皮及び具	302	321	-19	4	9	4	Atwater
15	15128	2140	<菓子パン類> カレーパン 皮のみ	363	384	-21	4	9	4	Atwater
15	15129	2141	<菓子パン類> カレーパン 具のみ	168	180	-12	4	9	4	Atwater
15	15070	2142	<菓子パン類> クリームパン	286	291	-5	4	9	4	Atwater
15	15130	2143	<菓子パン類> クリームパン 薄皮タイプ	218	224	-6	4	9	4	Atwater
15	15071	2144	<菓子パン類> ジャムパン	285	289	-4	4	9	4	Atwater
15	15072	2145	<菓子パン類> チョココロネ	321	339	-18	4	9	4	Atwater
15	15131	2146	<菓子パン類> チョコパン 薄皮タイプ	340	353	-13	4	9	4	Atwater
15	15132	2147	<菓子パン類> メロンパン	349	366	-17	4	9	4	Atwater
15	15181	2148	<菓子パン類> 菓子パン あんなし	294	304	-10	4	9	4	Atwater
15	15073	2149	<ケーキ・ペストリー類> シュークリーム	223	228	-5	4	9	4	Atwater
15	15074	2150	<ケーキ・ペストリー類> スポンジケーキ	283	307	-24	4	9	4	Atwater
15	15075	2151	<ケーキ・ペストリー類> ショートケーキ 果実なし	318	334	-15	4	9	4	Atwater
15	15170	2152	<ケーキ・ペストリー類> ショートケーキ いちご	314	330	-16	4	9	4	Atwater
15	15133	2153	<ケーキ・ペストリー類> タルト (洋菓子)	248	262	-14	4	9	4	Atwater
15	15134	2154	<ケーキ・ペストリー類> チーズケーキ ベイクドチーズケーキ	299	318	-19	4	9	4	Atwater
15	15135	2155	<ケーキ・ペストリー類> チーズケーキ レアチーズケーキ	348	363	-15	4	9	4	Atwater
15	15182	2156	<ケーキ・ペストリー類> デニッシュペストリー アメリカンタイプ プレーン	382	279	103	4	9	4	Atwater
15	15076	2157	<ケーキ・ペストリー類> デニッシュペストリー デンマークタイプ プレーン	457	415	42	4	9	4	Atwater
15	15183	2158	<ケーキ・ペストリー類> デニッシュペストリー アメリカンタイプ あん入り こしあん	330	271	59	4	9	4	Atwater
15	15184	2159	<ケーキ・ペストリー類> デニッシュペストリー アメリカンタイプ あん入り つぶしあん	323	264	59	4	9	4	Atwater
15	15171	2160	<ケーキ・ペストリー類> デニッシュペストリー デンマークタイプ あん入り こしあん	384	322	62	4	9	4	Atwater

食品群	食品番号	索引番号	食品名	エネルギー(kcal / 100 g)			2015年版で適用した食品別エネルギー換算係数			
				2020年版 (a)	2015年版 (b)	差 (a-b)	たんぱく質	脂質	炭水化物	参考文献等*
15	15172	2161	<ケーキ・ペストリー類> デニッシュペストリー デンマークタイプ あん入り つぶしあん	387	322	65	4	9	4	Atwater
15	15185	2162	<ケーキ・ペストリー類> デニッシュペストリー アメリカンタイプ あん入り クリーム	304	243	61	4	9	4	Atwater
15	15173	2163	<ケーキ・ペストリー類> デニッシュペストリー デンマークタイプ あん入り クリーム	419	343	76	4	9	4	Atwater
15	15077	2164	<ケーキ・ペストリー類> ドーナッツ イーストドーナッツ プレーン	379	386	-7	4	9	4	Atwater
15	15174	2165	<ケーキ・ペストリー類> ドーナッツ イーストドーナッツ あん入り こしあん	341	349	-8	4	9	4	Atwater
15	15175	2166	<ケーキ・ペストリー類> ドーナッツ イーストドーナッツ あん入り つぶしあん	341	351	-10	4	9	4	Atwater
15	15176	2167	<ケーキ・ペストリー類> ドーナッツ イーストドーナッツ あん入り クリーム	371	379	-8	4	9	4	Atwater
15	15078	2168	<ケーキ・ペストリー類> ドーナッツ ケーキドーナッツ プレーン	368	375	-7	4	9	4	Atwater
15	15177	2169	<ケーキ・ペストリー類> ドーナッツ ケーキドーナッツ あん入り こしあん	351	345	6	4	9	4	Atwater
15	15178	2170	<ケーキ・ペストリー類> ドーナッツ ケーキドーナッツ あん入り つぶしあん	352	346	6	4	9	4	Atwater
15	15179	2171	<ケーキ・ペストリー類> ドーナッツ ケーキドーナッツ あん入り カスタードクリーム	371	369	2	4	9	4	Atwater
15	15079	2172	<ケーキ・ペストリー類> パイ パイ皮	386	394	-8	4	9	4	Atwater
15	15080	2173	<ケーキ・ペストリー類> パイ アップルパイ	294	304	-10	4	9	4	Atwater
15	15081	2174	<ケーキ・ペストリー類> パイ ミートパイ	381	397	-16	4	9	4	Atwater
15	15082	2175	<ケーキ・ペストリー類> パターケーキ	422	443	-21	4	9	4	Atwater
15	15083	2176	<ケーキ・ペストリー類> ホットケーキ	253	260	-7	4	9	4	Atwater
15	15084	2177	<ケーキ・ペストリー類> ワッフル カスタードクリーム入り	241	252	-11	4	9	4	Atwater
15	15085	2178	<ケーキ・ペストリー類> ワッフル ジャム入り	279	286	-7	4	9	4	Atwater
15	15086	2179	<デザート菓子類> カスタードプリン	116	128	-12	4	9	4	Atwater
15	15136	2180	<デザート菓子類> 牛乳寒天	61	65	-4	4	9	4	Atwater
15	15142	2181	<デザート菓子類> こんにやくゼリー	65	66	-1	4	9	4	Atwater
15	15087	2182	<デザート菓子類> ゼリー オレンジ	79	89	-10	4	9	4	Atwater
15	15088	2183	<デザート菓子類> ゼリー コーヒー	44	48	-4	4	9	4	Atwater
15	15089	2184	<デザート菓子類> ゼリー ミルク	103	108	-5	4	9	4	Atwater
15	15090	2185	<デザート菓子類> ゼリー ワイン	65	66	-1	4	9	4	FAO
15	15091	2186	<デザート菓子類> パパロア	204	218	-14	4	9	4	Atwater
15	15092	2187	<ビスケット類> ウエハース	438	454	-16	4	9	4	Atwater
15	15141	2188	<ビスケット類> ウエハース クリーム入り	495	489	6	4	9	4	Atwater
15	15093	2189	<ビスケット類> クラッカー オイルスプレークラッカー	481	492	-11	4	9	4	Atwater
15	15094	2190	<ビスケット類> クラッカー ソーダクラッカー	421	427	-6	4	9	4	Atwater
15	15095	2191	<ビスケット類> サブレ	459	468	-11	4	9	4	Atwater

食品群	食品番号	索引番号	食品名	エネルギー(kcal / 100 g)			2015年版で適用した食品別エネルギー換算係数			
				2020年版 (a)	2015年版 (b)	差 (a-b)	たんぱく質	脂質	炭水化物	参考文献等*
15	15054	2192	<ビスケット類> 中華風クッキー	514	533	-19	4	9	4	Atwater
15	15097	2193	<ビスケット類> ビスケット ハードビスケット	422	432	-10	4	9	4	Atwater
15	15098	2194	<ビスケット類> ビスケット ソフトビスケット	511	522	-11	4	9	4	Atwater
15	15099	2195	<ビスケット類> プレッツェル	465	480	-15	4	9	4	Atwater
15	15096	2196	<ビスケット類> リーフパイ	558	566	-8	4	9	4	Atwater
15	15100	2197	<ビスケット類> ロシアケーキ	486	497	-11	4	9	4	Atwater
15	15101	2198	<スナック類> 小麦粉あられ	476	481	-5	4	9	4	Atwater
15	15102	2199	<スナック類> コーンスナック	516	526	-10	4	9	4	Atwater
15	15103	2200	<スナック類> ポテトチップス ポテトチップス	541	554	-13	4	9	4	Atwater
15	15104	2201	<スナック類> ポテトチップス 成形ポテトチップス	515	540	-25	4	9	4	Atwater
15	15109	2202	<キャンデー類> かわり玉	392	385	7	-	-	3.87	FAO
15	15105	2203	<キャンデー類> キャラメル	426	433	-7	4	9	4	Atwater
15	15107	2204	<キャンデー類> ゼリーキャンデー	334	336	-2	4	9	4	Atwater
15	15108	2205	<キャンデー類> ゼリービーンズ	358	362	-4	4	9	4	Atwater
15	15110	2206	<キャンデー類> ドロップ	389	392	-3	4	9	4	Atwater
15	15111	2207	<キャンデー類> バタースコッチ	414	423	-9	4	9	4	Atwater
15	15112	2208	<キャンデー類> ブリットル	506	521	-15	4	9	4	Atwater
15	15113	2209	<キャンデー類> マシュマロ	324	326	-2	4	9	4	Atwater
15	15106	2210	<キャンデー類> ラムネ	373	373	0	4	9	4	Atwater
15	15137	2211	<チョコレート類> アーモンドチョコレート	562	583	-21	4	9	4	Atwater
15	15114	2212	<チョコレート類> カバーリングチョコレート	488	504	-16	4	9	4	Atwater
15	15115	2213	<チョコレート類> ホワイトチョコレート	588	588	0	4	9	4	Atwater
15	15116	2214	<チョコレート類> ミルクチョコレート	551	558	-7	4	9	4	Atwater
15	15117	2215	<果実菓子類> マロングラッセ	303	317	-14	4	9	4	Atwater
15	15118	2216	<チューインガム類> 板ガム	388	388	0	4	9	4	Atwater
15	15119	2217	<チューインガム類> 糖衣ガム	390	390	0	4	9	4	Atwater
15	15120	2218	<チューインガム類> 風船ガム	387	387	0	4	9	4	Atwater
15	15138	2219	<その他> カスタードクリーム	174	188	-14	4	9	4	Atwater
15	15139	2220	<その他> しろこ こしあん	211	216	-5	4	9	4	Atwater
15	15140	2221	<その他> しろこ つぶしあん	179	183	-4	4	9	4	Atwater
15	15180	2222	<その他> チョコレートクリーム	481	496	-15	4	9	4	Atwater
16	16001	2223	<アルコール飲料類> (醸造酒類) 清酒 普通酒	107	109	-2	4	9	4	FAO
16	16002	2224	<アルコール飲料類> (醸造酒類) 清酒 純米酒	102	103	-1	4	9	4	FAO
16	16003	2225	<アルコール飲料類> (醸造酒類) 清酒 本醸造酒	106	107	-1	4	9	4	FAO
16	16004	2226	<アルコール飲料類> (醸造酒類) 清酒 吟醸酒	103	104	-1	4	9	4	FAO

食品群	食品番号	索引番号	食品名	エネルギー(kcal / 100 g)			2015年版で適用した食品別エネルギー換算係数			
				2020年版 (a)	2015年版 (b)	差 (a-b)	たんぱく質	脂質	炭水化物	参考文献等*
16	16005	2227	<アルコール飲料類> (醸造酒類) 清酒 純米吟醸酒	102	103	-1	4	9	4	FAO
16	16006	2228	<アルコール飲料類> (醸造酒類) ビール 淡色	39	40	-1	4	9	4	FAO
16	16007	2229	<アルコール飲料類> (醸造酒類) ビール 黒	45	46	-1	4	9	4	FAO
16	16008	2230	<アルコール飲料類> (醸造酒類) ビール スタウト	62	64	-2	4	9	4	FAO
16	16009	2231	<アルコール飲料類> (醸造酒類) 発泡酒	44	45	-1	4	9	4	FAO
16	16010	2232	<アルコール飲料類> (醸造酒類) ぶどう酒 白	75	73	2	4	9	4	FAO
16	16011	2233	<アルコール飲料類> (醸造酒類) ぶどう酒 赤	68	73	-5	4	9	4	FAO
16	16012	2234	<アルコール飲料類> (醸造酒類) ぶどう酒 ロゼ	71	77	-6	4	9	4	FAO
16	16013	2235	<アルコール飲料類> (醸造酒類) 紹興酒	126	127	-1	4	9	4	FAO
16	16014	2236	<アルコール飲料類> (蒸留酒類) しょうちゅう 連続式蒸留しょうちゅう	203	206	-3	4	9	4	FAO
16	16015	2237	<アルコール飲料類> (蒸留酒類) しょうちゅう 単式蒸留しょうちゅう	144	146	-2	4	9	4	FAO
16	16060	2238	<アルコール飲料類> (蒸留酒類) しょうちゅう 泡盛	206	209	-3	4	9	4	Atwater
16	16016	2239	<アルコール飲料類> (蒸留酒類) ウイスキー	234	237	-3	4	9	4	FAO
16	16017	2240	<アルコール飲料類> (蒸留酒類) ブランドー	234	237	-3	4	9	4	FAO
16	16018	2241	<アルコール飲料類> (蒸留酒類) ウオッカ	237	240	-3	4	9	4	FAO
16	16019	2242	<アルコール飲料類> (蒸留酒類) ジン	280	284	-4	4	9	4	FAO
16	16020	2243	<アルコール飲料類> (蒸留酒類) ラム	237	240	-3	4	9	4	FAO
16	16021	2244	<アルコール飲料類> (蒸留酒類) マオタイ酒	317	322	-5	4	9	4	FAO
16	16022	2245	<アルコール飲料類> (混成酒類) 梅酒	155	156	-1	4	9	4	FAO
16	16023	2246	<アルコール飲料類> (混成酒類) 合成清酒	108	109	-1	4	9	4	FAO
16	16024	2247	<アルコール飲料類> (混成酒類) 白酒	236	235	1	4	9	4	FAO
16	16025	2248	<アルコール飲料類> (混成酒類) みりん 本みりん	241	241	0	4	9	4	FAO
16	16026	2249	<アルコール飲料類> (混成酒類) みりん 本直し	179	181	-2	4	9	4	FAO
16	16059	2250	<アルコール飲料類> (混成酒類) 缶チューハイ レモン風味	51	52	-1	4	9	4	FAO/Atwater
16	16027	2251	<アルコール飲料類> (混成酒類) 薬味酒	181	182	-1	4	9	4	FAO
16	16028	2252	<アルコール飲料類> (混成酒類) キュラソー	319	322	-3	4	9	4	FAO
16	16029	2253	<アルコール飲料類> (混成酒類) スイートワイン	125	133	-8	4	9	4	FAO
16	16030	2254	<アルコール飲料類> (混成酒類) ペパーミント	300	302	-2	4	9	4	FAO
16	16031	2255	<アルコール飲料類> (混成酒類) ベルモット 甘口タイプ	151	152	-1	4	9	4	FAO
16	16032	2256	<アルコール飲料類> (混成酒類) ベルモット 辛口タイプ	113	117	-4	4	9	4	FAO

食品群	食品番号	索引番号	食品名	エネルギー(kcal / 100 g)			2015年版で適用した食品別エネルギー換算係数			
				2020年版 (a)	2015年版 (b)	差 (a-b)	たんぱく質	脂質	炭水化物	参考文献等*
16	16033	2257	<茶類> (緑茶類) 玉露 茶	241	329	-88	4	9	4	Atwater
16	16034	2258	<茶類> (緑茶類) 玉露 浸出液	5	5	0	4	9	4	Atwater
16	16035	2259	<茶類> (緑茶類) 抹茶 茶	237	324	-87	4	9	4	Atwater
16	16036	2260	<茶類> (緑茶類) せん茶 茶	229	331	-102	4	9	4	Atwater
16	16037	2261	<茶類> (緑茶類) せん茶 浸出液	2	2	0	4	9	4	Atwater
16	16038	2262	<茶類> (緑茶類) かまいり茶 浸出液	1	0	1	4	9	4	Atwater
16	16039	2263	<茶類> (緑茶類) 番茶 浸出液	0	0	0	4	9	4	Atwater
16	16040	2264	<茶類> (緑茶類) ほうじ茶 浸出液	0	0	0	4	9	4	Atwater
16	16041	2265	<茶類> (緑茶類) 玄米茶 浸出液	0	0	0	4	9	4	Atwater
16	16042	2266	<茶類> (発酵茶類) ウーロン茶 浸出液	0	0	0	4	9	4	Atwater
16	16043	2267	<茶類> (発酵茶類) 紅茶 茶	234	311	-77	4	9	4	Atwater
16	16044	2268	<茶類> (発酵茶類) 紅茶 浸出液	1	1	0	4	9	4	Atwater
16	16045	2269	<コーヒー・ココア類> コーヒー 浸出液	4	4	0	4	9	4	Atwater
16	16046	2270	<コーヒー・ココア類> コーヒー インスタントコーヒー	287	288	-1	4	9	4	Atwater
16	16047	2271	<コーヒー・ココア類> コーヒー コーヒー飲料 乳成分入り 加糖	38	38	0	4	9	4	Atwater
16	16048	2272	<コーヒー・ココア類> ココア ピュアココア	386	271	115	1.83	8.37	1.33	FAO
16	16049	2273	<コーヒー・ココア類> ココア ミルクココア	400	412	-12	4	9	4	Atwater
16	16056	2274	<その他> 青汁 ケール	312	375	-63	4	9	4	Atwater
16	16050	2275	<その他> 甘酒	76	81	-5	4	9	4	Atwater
16	16051	2276	<その他> 昆布茶	173	95	78	2	4.5	2	暫定
16	16057	2277	<その他> スポーツドリンク	21	21	0	4	9	4	Atwater
16	16052	2278	<その他> (炭酸飲料類) 果実色飲料	51	51	0	4	9	4	Atwater
16	16053	2279	<その他> (炭酸飲料類) コーラ	46	46	0	4	9	4	Atwater
16	16054	2280	<その他> (炭酸飲料類) サイダー	41	41	0	4	9	4	Atwater
16	16058	2281	<その他> (炭酸飲料類) ビール風味炭酸飲料	5	5	0	4	9	4	Atwater
16	16055	2282	<その他> 麦茶 浸出液	1	1	0	4	9	4	Atwater
16	16061	2283	<その他> なぎなたこうじゅ 浸出液	0	0	0	4	9	4	Atwater
17	17001	2284	<調味料類> (ウスターソース類) ウスターソース	122	119	3	4	9	4	Atwater
17	17002	2285	<調味料類> (ウスターソース類) 中濃ソース	132	131	1	4	9	4	Atwater
17	17003	2286	<調味料類> (ウスターソース類) 濃厚ソース	133	132	1	4	9	4	Atwater
17	17085	2287	<調味料類> (ウスターソース類) お好み焼きソース	146	145	1	4	9	4	Atwater
17	17004	2288	<調味料類> (辛味調味料類) トウバンジャン	49	60	-11	4	9	4	Atwater
17	17005	2289	<調味料類> (辛味調味料類) チリペッパーソース	58	59	-1	4	9	4	Atwater
17	17006	2290	<調味料類> (辛味調味料類) ラー油	887	919	-32	2.44	9.21	-	科学技術庁
17	17007	2291	<調味料類> (しょうゆ類) こいくちしょうゆ	77	77	0	4	9	4	Atwater

食品群	食品番号	索引番号	食品名	エネルギー(kcal / 100 g)			2015年版で適用した食品別エネルギー換算係数			
				2020年版 (a)	2015年版 (b)	差 (a-b)	たんぱく質	脂質	炭水化物	参考文献等*
17	17086	2292	<調味料類> (しょうゆ類) こいくちしょうゆ 減塩	68	69	-1	4	9	4	Atwater
17	17008	2293	<調味料類> (しょうゆ類) うすくちしょうゆ	60	60	0	4	9	4	Atwater
17	17139	2294	<調味料類> (しょうゆ類) うすくちしょうゆ 低塩	77	77	0	4	9	4	Atwater
17	17009	2295	<調味料類> (しょうゆ類) たまりしょうゆ	111	111	0	4	9	4	Atwater
17	17010	2296	<調味料類> (しょうゆ類) さいしこみしょうゆ	102	103	-1	4	9	4	Atwater
17	17011	2297	<調味料類> (しょうゆ類) しろしょうゆ	87	87	0	4	9	4	Atwater
17	17087	2298	<調味料類> (しょうゆ類) だししょうゆ	40	40	0	4	9	4	Atwater
17	17088	2299	<調味料類> (しょうゆ類) 照りしょうゆ	172	172	0	4	9	4	Atwater
17	17012	2300	<調味料類> (食塩類) 食塩	0	0	0	-	-	-	-
17	17013	2301	<調味料類> (食塩類) 並塩	0	0	0	-	-	-	-
17	17146	2302	<調味料類> (食塩類) 減塩タイプ食塩 調味料含む	50	0	50	4	9	4	Atwater
17	17147	2303	<調味料類> (食塩類) 減塩タイプ食塩 調味料不使用	0	0	0	-	-	-	-
17	17014	2304	<調味料類> (食塩類) 精製塩 家庭用	0	0	0	-	-	-	-
17	17089	2305	<調味料類> (食塩類) 精製塩 業務用	0	0	0	-	-	-	-
17	17090	2306	<調味料類> (食酢類) 黒酢	66	54	12	4	9	4	Atwater
17	17015	2307	<調味料類> (食酢類) 穀物酢	37	25	12	4	9	4	Atwater
17	17016	2308	<調味料類> (食酢類) 米酢	59	46	13	4	9	4	Atwater
17	17091	2309	<調味料類> (食酢類) 果実酢 パルサミコ酢	116	99	17	4	9	4	Atwater
17	17017	2310	<調味料類> (食酢類) 果実酢 ぶどう酢	36	22	14	4	9	4	Atwater
17	17018	2311	<調味料類> (食酢類) 果実酢 りんご酢	41	26	15	4	9	4	Atwater
17	17130	2312	<調味料類> (だし類) あごだし	0	1	-1	4.22	9.41	4.11	科学技術庁
17	17019	2313	<調味料類> (だし類) かつおだし 荒節	2	2	0	4.22	9.41	4.11	科学技術庁
17	17131	2314	<調味料類> (だし類) かつおだし 本枯れ節	2	2	0	4.22	9.41	4.11	科学技術庁
17	17020	2315	<調味料類> (だし類) 昆布だし 水出し	4	4	0	4	9	4	Atwater
17	17132	2316	<調味料類> (だし類) 昆布だし 煮出し	5	6	-1	4	9	4	Atwater
17	17021	2317	<調味料類> (だし類) かつお・昆布だし 荒節・昆布だし	2	2	0	4	9	4	Atwater
17	17148	2318	<調味料類> (だし類) かつお・昆布だし 本枯れ節・昆布だし	2	3	-1	4	9	4	Atwater
17	17022	2319	<調味料類> (だし類) しいたけだし	4	4	0	4	9	4	Atwater
17	17023	2320	<調味料類> (だし類) 煮干しだし	1	1	0	4.22	9.41	4.11	科学技術庁
17	17024	2321	<調味料類> (だし類) 鶏がらだし	7	8	-1	4.22	9.41	4.11	科学技術庁
17	17025	2322	<調味料類> (だし類) 中華だし	3	3	0	4	9	4	Atwater
17	17026	2323	<調味料類> (だし類) 洋風だし	6	6	0	4	9	4	Atwater
17	17027	2324	<調味料類> (だし類) 固形ブイヨン	233	235	-2	4	9	4	Atwater
17	17092	2325	<調味料類> (だし類) 顆粒おでん用	166	166	0	4	9	4	Atwater

食品群	食品番号	索引番号	食品名	エネルギー(kcal / 100 g)			2015年版で適用した食品別エネルギー換算係数			
				2020年版 (a)	2015年版 (b)	差 (a-b)	たんぱく質	脂質	炭水化物	参考文献等*
17	17093	2326	<調味料類> (だし類) 顆粒中華だし	210	211	-1	4	9	4	Atwater
17	17028	2327	<調味料類> (だし類) 顆粒和風だし	223	224	-1	4	9	4	Atwater
17	17140	2328	<調味料類> (だし類) なべつゆ ストレートしょうゆ味	20	20	0	4	9	4	Atwater
17	17029	2329	<調味料類> (だし類) めんつゆ ストレート	44	44	0	4	9	4	Atwater
17	17141	2330	<調味料類> (だし類) めんつゆ 二倍濃縮	71	71	0	4	9	4	Atwater
17	17030	2331	<調味料類> (だし類) めんつゆ 三倍濃縮	98	98	0	4	9	4	Atwater
17	17142	2332	<調味料類> (だし類) ラーメンスープ 濃縮しょうゆ味 ストレートしょうゆ味	157	159	-2	4	9	4	Atwater
17	17143	2333	<調味料類> (だし類) ラーメンスープ 濃縮みそ味 ストレートみそ味	187	192	-5	4	9	4	Atwater
17	17094	2334	<調味料類> (調味ソース類) 甘酢	125	125	0	4	9	4	Atwater
17	17095	2335	<調味料類> (調味ソース類) エビチリの素	54	56	-2	4	9	4	Atwater
17	17031	2336	<調味料類> (調味ソース類) オイスターソース	105	107	-2	4	9	4	Atwater
17	17096	2337	<調味料類> (調味ソース類) 黄身酢	222	292	-70	4	9	4	Atwater
17	17133	2338	<調味料類> (調味ソース類) 魚醤油 いかなごしょうゆ	64	65	-1	4	9	4	Atwater
17	17134	2339	<調味料類> (調味ソース類) 魚醤油 いしる(いしり)	67	68	-1	4	9	4	Atwater
17	17135	2340	<調味料類> (調味ソース類) 魚醤油 しょつたる	29	29	0	4	9	4	Atwater
17	17107	2341	<調味料類> (調味ソース類) 魚醤油 ナンブラー	47	48	-1	4	9	4	Atwater
17	17097	2342	<調味料類> (調味ソース類) ごま酢	217	218	-1	4	9	4	Atwater
17	17098	2343	<調味料類> (調味ソース類) ごまだれ	285	293	-8	4	9	4	Atwater
17	17099	2344	<調味料類> (調味ソース類) 三杯酢	94	85	9	4	9	4	Atwater
17	17100	2345	<調味料類> (調味ソース類) 二杯酢	67	60	7	4	9	4	Atwater
17	17101	2346	<調味料類> (調味ソース類) すし酢 ちらし・稻荷用	159	150	9	4	9	4	Atwater
17	17102	2347	<調味料類> (調味ソース類) すし酢 にぎり用	81	70	11	4	9	4	Atwater
17	17103	2348	<調味料類> (調味ソース類) すし酢 巻き寿司・箱寿司用	117	107	10	4	9	4	Atwater
17	17104	2349	<調味料類> (調味ソース類) 中華風合わせ酢	158	153	5	4	9	4	Atwater
17	17105	2350	<調味料類> (調味ソース類) デミグラスソース	82	82	0	4	9	4	Atwater
17	17106	2351	<調味料類> (調味ソース類) テンメンジャン	249	256	-7	4	9	4	Atwater
17	17108	2352	<調味料類> (調味ソース類) 冷やし中華のたれ	117	114	3	4	9	4	Atwater
17	17109	2353	<調味料類> (調味ソース類) ホワイトソース	99	99	0	4	9	4	Atwater
17	17110	2354	<調味料類> (調味ソース類) ぼん酢しょうゆ	49	49	0	4	9	4	Atwater
17	17137	2355	<調味料類> (調味ソース類) ぼん酢しょうゆ 市販品	62	61	1	4	9	4	Atwater

食品群	食品番号	索引番号	食品名	エネルギー(kcal / 100 g)			2015年版で適用した食品別エネルギー換算係数			
				2020年版 (a)	2015年版 (b)	差 (a-b)	たんぱく質	脂質	炭水化物	参考文献等*
17	17032	2356	<調味料類> (調味ソース類) マーボー豆腐の素	115	115	0	4	9	4	Atwater
17	17111	2357	<調味料類> (調味ソース類) マリネ液	70	68	2	4	9	4	Atwater
17	17033	2358	<調味料類> (調味ソース類) ミートソース	96	101	-5	4	9	4	Atwater
17	17144	2359	<調味料類> (調味ソース類) 焼きそば粉末ソース	251	282	-31	4	9	4	Atwater
17	17112	2360	<調味料類> (調味ソース類) 焼き鳥のたれ	132	132	0	4	9	4	Atwater
17	17113	2361	<調味料類> (調味ソース類) 焼き肉のたれ	165	166	-1	4	9	4	Atwater
17	17114	2362	<調味料類> (調味ソース類) みたらしのたれ	127	127	0	4	9	4	Atwater
17	17115	2363	<調味料類> (調味ソース類) ゆずこしょう	37	49	-12	4	9	4	Atwater
17	17034	2364	<調味料類> (トマト加工品類) トマトピューレー	44	41	3	2.44	8.37	3.57	FAO
17	17035	2365	<調味料類> (トマト加工品類) トマトペースト	94	89	5	2.44	8.37	3.57	FAO
17	17036	2366	<調味料類> (トマト加工品類) トマトケチャップ	106	121	-15	4	9	4	Atwater
17	17037	2367	<調味料類> (トマト加工品類) トマトソース	41	44	-3	4	9	4	Atwater
17	17038	2368	<調味料類> (トマト加工品類) チリソース	112	113	-1	4	9	4	Atwater
17	17042	2369	<調味料類> (ドレッシング類) 半固形状ドレッシング マヨネーズ 全卵型	669	706	-37	4	9	4	Atwater
17	17043	2370	<調味料類> (ドレッシング類) 半固形状ドレッシング マヨネーズ 卵黄型	669	686	-17	4	9	4	Atwater
17	17118	2371	<調味料類> (ドレッシング類) 半固形状ドレッシング マヨネーズタイプ調味料 低カロリータイプ	264	282	-18	4	9	4	Atwater
17	17040	2372	<調味料類> (ドレッシング類) 分離液状ドレッシング フレンチドレッシング 分離液状	331	340	-9	4	9	4	Atwater
17	17116	2373	<調味料類> (ドレッシング類) 分離液状ドレッシング 和風ドレッシング 分離液状	181	182	-1	4	9	4	Atwater
17	17039	2374	<調味料類> (ドレッシング類) 分離液状ドレッシング 和風ドレッシングタイプ調味料 ノンオイルタイプ	83	78	5	4	9	4	Atwater
17	17117	2375	<調味料類> (ドレッシング類) 乳化液状ドレッシング ごまドレッシング	401	420	-19	4	9	4	Atwater
17	17041	2376	<調味料類> (ドレッシング類) 乳化液状ドレッシング サウザンアイランドドレッシング	393	407	-14	4	9	4	Atwater
17	17149	2377	<調味料類> (ドレッシング類) 乳化液状ドレッシング フレンチドレッシング 乳化液状	376	391	-15	4	9	4	Atwater
17	17044	2378	<調味料類> (みそ類) 米みそ 甘みそ	206	217	-11	4	9	4	Atwater
17	17045	2379	<調味料類> (みそ類) 米みそ 淡色辛みそ	182	192	-10	4	9	4	Atwater
17	17046	2380	<調味料類> (みそ類) 米みそ 赤色辛みそ	178	186	-8	4	9	4	Atwater
17	17120	2381	<調味料類> (みそ類) 米みそ だし入りみそ	169	177	-8	4	9	4	Atwater
17	17145	2382	<調味料類> (みそ類) 米みそ だし入りみそ 減塩	164	176	-12	4	9	4	Atwater
17	17047	2383	<調味料類> (みそ類) 麦みそ	184	198	-14	4	9	4	Atwater
17	17048	2384	<調味料類> (みそ類) 豆みそ	207	217	-10	4	8.46	4.07	科学技術庁

食品群	食品番号	索引番号	食品名	エネルギー(kcal / 100 g)			2015年版で適用した食品別エネルギー換算係数			
				2020年版 (a)	2015年版 (b)	差 (a-b)	たんぱく質	脂質	炭水化物	参考文献等*
17	17119	2385	<調味料類> (みそ類) 減塩みそ	190	200	-10	4	9	4	Atwater
17	17049	2386	<調味料類> (みそ類) 即席みそ 粉末タイプ	321	343	-22	4	9	4	Atwater
17	17050	2387	<調味料類> (みそ類) 即席みそ ペーストタイプ	122	131	-9	4	9	4	Atwater
17	17121	2388	<調味料類> (みそ類) 辛子酢みそ	219	221	-2	4	9	4	Atwater
17	17122	2389	<調味料類> (みそ類) ごまみそ	245	258	-13	4	9	4	Atwater
17	17123	2390	<調味料類> (みそ類) 酢みそ	214	216	-2	4	9	4	Atwater
17	17124	2391	<調味料類> (みそ類) 練りみそ	267	273	-6	4	9	4	Atwater
17	17051	2392	<調味料類> (ルウ類) カレールウ	474	511	-37	4	9	4	Atwater
17	17052	2393	<調味料類> (ルウ類) ハヤシルウ	501	512	-11	4	9	4	Atwater
17	17125	2394	<調味料類> (その他) お茶漬けの素 さけ	251	263	-12	4	9	4	Atwater
17	17136	2395	<調味料類> (その他) キムチの素	126	135	-9	4	9	4	Atwater
17	17053	2396	<調味料類> (その他) 酒かす	215	227	-12	4	9	4	FAO
17	17126	2397	<調味料類> (その他) 即席すまし汁	194	202	-8	4	9	4	Atwater
17	17127	2398	<調味料類> (その他) ふりかけ たまご	426	449	-23	4	9	4	Atwater
17	17054	2399	<調味料類> (その他) みりん風調味料	226	225	1	4	9	4	FAO
17	17138	2400	<調味料類> (その他) 料理酒	88	95	-7	4	9	4	Atwater
17	17055	2401	<香辛料類> オールスパイス 粉	364	374	-10	4	9	4	Atwater
17	17056	2402	<香辛料類> オニオンパウダー	363	364	-1	4	9	4	Atwater
17	17057	2403	<香辛料類> からし 粉	435	436	-1	4	9	4	Atwater
17	17058	2404	<香辛料類> からし 練り	314	315	-1	4	9	4	Atwater
17	17059	2405	<香辛料類> からし 練りマスタード	175	174	1	4	9	4	Atwater
17	17060	2406	<香辛料類> からし 粒入りマスタード	229	229	0	4	9	4	Atwater
17	17061	2407	<香辛料類> カレー粉	338	415	-77	4	9	4	Atwater
17	17062	2408	<香辛料類> クローブ 粉	398	417	-19	4	9	4	Atwater
17	17063	2409	<香辛料類> こしょう 黒 粉	362	364	-2	4	9	4	Atwater
17	17064	2410	<香辛料類> こしょう 白 粉	376	378	-2	4	9	4	Atwater
17	17065	2411	<香辛料類> こしょう 混合 粉	369	371	-2	4	9	4	Atwater
17	17066	2412	<香辛料類> さんしょう 粉	375	375	0	4	9	4	Atwater
17	17067	2413	<香辛料類> シナモン 粉	356	364	-8	4	9	4	Atwater
17	17068	2414	<香辛料類> しょうが 粉	365	365	0	4	9	4	Atwater
17	17069	2415	<香辛料類> しょうが おろし	41	43	-2	4	9	4	Atwater
17	17070	2416	<香辛料類> セージ 粉	377	384	-7	4	9	4	Atwater
17	17071	2417	<香辛料類> タイム 粉	342	352	-10	4	9	4	Atwater
17	17072	2418	<香辛料類> チリパウダー	374	374	0	4	9	4	Atwater
17	17073	2419	<香辛料類> とうがらし 粉	412	419	-7	4	9	4	Atwater
17	17074	2420	<香辛料類> ナツメグ 粉	520	559	-39	4	9	4	Atwater
17	17075	2421	<香辛料類> にんにく ガーリックパウダー 食塩無添加	380	382	-2	4	9	4	Atwater

食品群	食品番号	索引番号	食品名	エネルギー(kcal / 100 g)			2015年版で適用した食品別エネルギー換算係数			
				2020年版 (a)	2015年版 (b)	差 (a-b)	たんぱく質	脂質	炭水化物	参考文献等*
17	17128	2422	<香辛料類> にんにく ガーリックパウダー 食塩添加	382	382	0	4	9	4	Atwater
17	17076	2423	<香辛料類> にんにく おろし	170	171	-1	4	9	4	Atwater
17	17077	2424	<香辛料類> バジル 粉	307	307	0	4	9	4	Atwater
17	17078	2425	<香辛料類> パセリ 乾	341	341	0	4	9	4	Atwater
17	17079	2426	<香辛料類> パプリカ 粉	385	389	-4	4	9	4	Atwater
17	17080	2427	<香辛料類> わさび 粉 からし粉入り	384	384	0	4	9	4	Atwater
17	17081	2428	<香辛料類> わさび 練り	265	265	0	4	9	4	Atwater
17	17082	2429	<その他> 酵母 パン酵母 圧搾	105	103	2	3	8.37	3.35	FAO
17	17083	2430	<その他> 酵母 パン酵母 乾燥	307	313	-6	3	8.37	3.35	FAO
17	17084	2431	<その他> ベーキングパウダー	150	127	23	4	9	4	Atwater
18	18024	2432	和風料理 和え物類 青菜の白和え	81	90	-9	4	9	4	Atwater
18	18025	2433	和風料理 和え物類 いんげんのごま和え	77	83	-6	4	9	4	Atwater
18	18026	2434	和風料理 和え物類 わかめとねぎの酢みそ和え	85	89	-4	4	9	4	Atwater
18	18028	2435	和風料理 汁物類 とん汁	26	27	-1	4	9	4	Atwater
18	18027	2436	和風料理 酢の物類 紅白なます	34	37	-3	4	9	4	Atwater
18	18029	2437	和風料理 煮物類 卵の花いり	84	97	-13	4	9	4	Atwater
18	18030	2438	和風料理 煮物類 親子丼の具	101	103	-2	4	9	4	Atwater
18	18031	2439	和風料理 煮物類 牛飯の具	122	126	-4	4	9	4	Atwater
18	18032	2440	和風料理 煮物類 切り干し大根の煮物	48	55	-7	4	9	4	Atwater
18	18033	2441	和風料理 煮物類 きんぴらごぼう	84	91	-7	4	9	4	Atwater
18	18034	2442	和風料理 煮物類 ぜんまいのいため煮	80	86	-6	4	9	4	Atwater
18	18035	2443	和風料理 煮物類 筑前煮	85	90	-5	4	9	4	Atwater
18	18036	2444	和風料理 煮物類 肉じゃが	78	81	-3	4	9	4	Atwater
18	18037	2445	和風料理 煮物類 ひじきのいため煮	75	88	-13	4	9	4	Atwater
18	18038	2446	和風料理 その他 アジの南蛮漬け	109	113	-4	4	9	4	Atwater
18	18023	2447	和風料理 その他 松前漬け しょうゆ漬	166	179	-13	4	9	4	Atwater
18	18040	2448	洋風料理 カレー類 チキンカレー	131	136	-5	4	9	4	Atwater
18	18001	2449	洋風料理 カレー類 ビーフカレー	119	123	-4	4	9	4	Atwater
18	18041	2450	洋風料理 カレー類 ボークカレー	116	119	-3	4	9	4	Atwater
18	18043	2451	洋風料理 コロッケ類 カニクリームコロッケ	255	263	-8	4	9	4	Atwater
18	18044	2452	洋風料理 コロッケ類 コーンクリームコロッケ	245	258	-13	4	9	4	Atwater
18	18018	2453	洋風料理 コロッケ類 ポテトコロッケ	226	236	-10	4	9	4	Atwater
18	18045	2454	洋風料理 シチュー類 チキンシチュー	124	128	-4	4	9	4	Atwater
18	18011	2455	洋風料理 シチュー類 ビーフシチュー	153	158	-5	4	9	4	Atwater
18	18015	2456	洋風料理 素揚げ類 ミートボール	201	207	-6	4	9	4	Atwater
18	18042	2457	洋風料理 スープ類 かぼちゃのクリームスープ	73	81	-8	4	9	4	Atwater
18	18005	2458	洋風料理 スープ類 コーンクリームスープ コーンクリームスープ	62	64	-2	4	9	4	Atwater

食品群	食品番号	索引番号	食品名	エネルギー(kcal / 100 g)			2015年版で適用した食品別エネルギー換算係数			
				2020年版 (a)	2015年版 (b)	差 (a-b)	たんぱく質	脂質	炭水化物	参考文献等*
18	18007	2459	洋風料理 フライ用冷凍食品 ポテトコロッケ 冷凍	157	164	-7	4	9	4	Atwater
18	18004	2460	洋風料理 スープ類 コーンクリームスープ 粉末タイプ	425	425	0	4	9	4	Atwater
18	18014	2461	洋風料理 その他 えびピラフ	146	154	-8	4	9	4	Atwater
18	18003	2462	洋風料理 その他 えびグラタン	128	132	-4	4	9	4	Atwater
18	18050	2463	洋風料理 ハンバーグステーキ類 合いびきハンバーグ	197	204	-7	4	9	4	Atwater
18	18051	2464	洋風料理 ハンバーグステーキ類 チキンハンバーグ	171	176	-5	4	9	4	Atwater
18	18052	2465	洋風料理 ハンバーグステーキ類 豆腐ハンバーグ	142	156	-14	4	9	4	Atwater
18	18008	2466	洋風料理 フライ用冷凍食品 いかフライ 冷凍	146	146	0	4	9	4	Atwater
18	18009	2467	洋風料理 フライ用冷凍食品 えびフライ 冷凍	139	139	0	4	9	4	Atwater
18	18006	2468	洋風料理 フライ用冷凍食品 クリームコロッケ 冷凍	159	159	0	4	9	4	Atwater
18	18010	2469	洋風料理 フライ用冷凍食品 白身フライ 冷凍	148	148	0	4	9	4	Atwater
18	18016	2470	洋風料理 フライ用冷凍食品 メンチカツ 冷凍	196	196	0	4	9	4	Atwater
18	18019	2471	洋風料理 フライ類 いかフライ	227	234	-7	4	9	4	Atwater
18	18020	2472	洋風料理 フライ類 えびフライ	236	250	-14	4	9	4	Atwater
18	18021	2473	洋風料理 フライ類 白身フライ	299	300	-1	4	9	4	Atwater
18	18022	2474	洋風料理 フライ類 メンチカツ	273	286	-13	4	9	4	Atwater
18	18002	2475	中国料理 点心類 ぎょうざ	209	218	-9	4	9	4	Atwater
18	18012	2476	中国料理 点心類 しゅうまい	191	197	-6	4	9	4	Atwater
18	18046	2477	中国料理 点心類 中華ちまき	174	184	-10	4	9	4	Atwater
18	18047	2478	中国料理 菜類 酢豚	77	79	-2	4	9	4	Atwater
18	18048	2479	中国料理 菜類 八宝菜	64	67	-3	4	9	4	Atwater
18	18049	2480	中国料理 菜類 麻婆豆腐	104	108	-4	4	9	4	Atwater
18	18039	2481	韓国料理 和え物類 もやしのナムル	70	77	-7	4	9	4	Atwater
18	18049	2198	中国料理 菜類 麻婆豆腐	104	108	-4	4	9	4	Atwater
18	18039	2199	韓国料理 和え物類 もやしのナムル	70	77	-7	4	9	4	Atwater

3 調理による成分変化率区分別一覧表

「調理による成分変化率の区分別一覧」を次ページの表に示した。調理による成分変化率は、調理前の食品（調理前食品）に含まれているエネルギー及び栄養素が、調理後食品にどれだけ残存もしくは増加しているかを、調理前食品の含有量に対する割合（%）で示したものである。

本表の作成にあたっては、まず、2019年までに追加・改訂された食品成分表2015年版に収録されている調理後食品及び調理による成分変化率に関する検証調査⁵⁾において調理前後の分析を実施した食品について、文献¹⁾⁴⁾の手法に基づき「調理による成分変化率」を算出した（下記の式参照）。さらに、文献²⁾⁵⁾の手法に基づき、成分変化率を食品の種類や食品群の調理方法等で区分した。各区分について、中央値（%）及び食品数を示した。

本表により、食品群別の調理方法区分別等の各成分の調理後の残存あるいは増加の程度がわかる。

調理による成分変化率（%）

$$= \text{調理後食品の可食部 100 g 当たりの成分値} \times \text{重量変化率} \\ \div \text{調理前食品の可食部 100 g 当たりの成分値}$$

調理による成分変化率が100%超となった成分については、100%超となる理由が説明できる場合にはそのままの数値を用い、説明ができない場合には100%とした。

以下の場合、変化率の計算ができない、あるいは計算結果の真度（正確さ）に問題があると考えられるため、成分変化率を「-」で示した。

- ①成分表の調理前又は調理後あるいは両者の収載値が「-」である場合
- ②成分表の調理前の収載値が「0」の場合
- ③成分表の調理前又は調理後あるいは両者の収載値が「Tr」の場合

なお、アミノ酸によるたんぱく質、トリアシルグリセロール当量、脂肪酸及び単糖当量は、調理後食品の成分計算方法が異なることから収載しなかった。

参考文献

- 1) 渡邊智子・鈴木亜夕帆・熊谷昌士・見目明継・竹内昌昭・西牟田守・荻原清和：五訂成分表収載食品の調理による成分変化率表. 栄養学雑誌. vol. 61, No. 4, p. 251-262 (2003)
- 2) 渡邊智子・鈴木亜夕帆・熊谷昌士・見目明継・竹内昌昭・西牟田守・荻原清和：植物性食品に含まれる栄養素の調理による変化率の算定と適用. 栄養学雑誌. vol. 62, No. 3, p. 171-182 (2004)
- 3) 渡邊智子・鈴木亜夕帆・山口美穂子・熊谷昌士・見目明継・竹内昌昭・荻原清和：動物性食品に含まれる栄養素の調理による変化率の算定と適用. 日本調理科学会誌. vol. 38, p. 6-20 (2005)
- 4) 渡邊智子・鈴木亜夕帆：日本食品標準成分表2010 収載食品の調理変化率の算定と適用—ミネラル—. 日本食生活雑誌. vol. 26, No. 2, p. 59-69 (2015)

5) 財団法人日本食品分析センター：令和元年度日本食品標準成分表における調理による成分変化率の検証調査 成果報告書. p. 8-16 (2020)

表 調理による成分変化率区分別一覧

				水分	たんぱく質	脂質	コレステロール	炭水化物	食物繊維総量	灰分	(参考)エネルギー※	ナトリウム	カリウム	カルシウム	マグネシウム	リン	鉄	
01穀類	ゆで	めし	中央値(%)	850	87	76	-	99	98	78	98	62	69	86	72	80	46	
			食品数	13	9	12	0	2	2	11	8	6	11	4	11	11	10	
		乾めん	中央値(%)	1300	97	81	-	94	84	29	95	16	13	95	74	82	90	
	食品数		7	6	5	0	6	2	7	6	7	7	3	7	7	5		
	生めん	中央値(%)	400	96	100	-	100	0	48	92	36	40	95	95	89	97		
		食品数	4	3	3	0	4	0	4	3	3	4	2	3	4	1		
02いも及びでん粉類	焼き*1	揚げ	中央値(%)	79	-	100	-	100	-	100	100	99	-	-	-	-	99	
			食品数	2	0	0	0	1	0	1	0	1	1	1	0	0	1	
	ゆで	でん粉製品	中央値(%)	2800	36	77	-	95	-	73	95	38	25	59	63	82	82	
			食品数	5	2	3	0	3	0	5	3	4	5	3	5	4	3	
	蒸し	いも	中央値(%)	98	99	70	-	98	100	94	99	96	97	99	97	98	98	
			食品数	4	3	2	0	3	1	2	4	3	2	2	3	3	2	
水煮*2		中央値(%)	98	95	91	-	95	97	83	95	81	81	92	85	82	93		
		食品数	11	11	8	0	9	3	10	9	4	11	6	9	10	8		
電子レンジ調理		中央値(%)	92	99	81	-	-	-	90	-	53	97	95	98	92	89		
		食品数	2	1	1	0	0	0	2	0	2	1	1	1	1	2		
フライドポテト		中央値(%)	57	-	-	-	-	-	77	-	61	98	98	-	-	85		
		食品数	2	0	0	0	0	0	2	0	2	2	2	0	0	1		
04豆類	ゆで	豆	中央値(%)	1000	96	96	-	92	90	70	93	23	64	95	72	81	77	
			食品数	15	14	7	0	14	6	15	14	7	15	14	13	14	13	
		油揚げ*1	中央値(%)	390	-	86	-	-	97	-	92	16	29	97	84	-	-	
	食品数		99	-	92	99	-	94	-	96	88	85	-	99	-	-		
	焼き	油揚げ*1	中央値(%)	190	-	92	-	16	95	-	95	80	81	-	100	-	-	
			食品数	4800	91	91	-	94	-	92	-	41	99	92	94	96		
水煮	凍り豆腐*1	中央値(%)	3300	99	-	-	4	-	83	97	43	53	99	87	91	-		
		食品数	96	93	83	-	91	-	81	93	90	80	97	87	81	79		
湯戻し	湯葉*1	中央値(%)	1400	92	77	-	90	-	54	90	45	42	89	76	65	89		
		食品数	96	92	93	-	-	-	92	95	0	93	-	-	94	-		
05種実類	ゆで	生鮮	中央値(%)	96	93	83	-	91	-	81	93	90	80	97	87	81	79	
			食品数	3	2	2	0	2	0	3	2	2	2	3	2	3	2	
	いり	アーモンド*1	中央値(%)	1400	92	77	-	90	-	54	90	45	42	89	76	65	89	
			食品数	96	92	93	-	-	-	92	95	0	93	-	-	94	-	
	06野菜類(りん茎類)	水さらし*1	葉茎菜類	中央値(%)	101	75	0	-	79	-	75	78	100	91	86	89	92	50
				食品数	80	85	84	63	85	90	60	86	59	49	79	70	72	61
ゆで(水絞りあり)		中央値(%)	80	85	84	63	85	90	60	86	59	49	79	70	72	61		
		食品数	33	28	25	1	27	24	33	28	31	33	26	30	29	31		
ゆで(水絞りなし)		中央値(%)	99	83	83	96	85	94	74	85	76	75	83	80	83	82		
		食品数	19	16	13	1	15	11	17	15	17	19	17	16	17	17		
電子レンジ調理*1	中央値(%)	90	97	-	-	97	-	95	98	-	100	99	100	-	99			
	食品数	90	97	-	-	97	-	95	98	-	100	99	100	-	99			
焼き*1	中央値(%)	50	99	-	-	69	-	95	84	-	97	98	100	100	98			
	食品数	75	96	-	83	92	98	98	-	46	99	96	96	99	96			
油いため	中央値(%)	75	96	-	83	92	98	98	-	46	99	96	96	99	96			
	食品数	10	5	0	1	6	5	7	0	5	7	7	6	7	7			
りん茎類	水さらし*1	中央値(%)	103	61	-	0	72	-	49	72	-	58	-	77	64	68		
		食品数	92	71	89	0	73	-	64	73	-	62	92	68	71	60		
	ゆで	中央値(%)	2	2	2	1	2	0	2	2	0	2	1	1	1	1		
		食品数	40	96	-	23	99	-	96	-	-	96	90	91	97	76		
	油いため	中央値(%)	2	1	0	1	1	0	2	0	0	1	2	2	1	2		
		食品数	19	28	28	-	35	73	19	34	29	15	50	41	20	23		
おろし	中央値(%)	3	3	3	0	3	3	3	3	3	3	3	3	3	3			
	食品数	81	50	43	-	47	8	61	47	38	66	32	62	67	30			
おろし汁	中央値(%)	2	2	2	0	2	2	2	2	1	2	2	2	2	2			
	食品数	90	86	90	-	88	97	76	87	68	80	95	80	90	89			
ゆで	中央値(%)	16	15	11	0	14	4	16	14	12	16	11	11	14	13			
	食品数	72	96	-	-	99	90	95	-	94	90	94	96	93	100			
油いため	中央値(%)	2	2	0	0	2	1	1	0	2	1	2	2	1	1			
	食品数	64	91	-	-	32	100	-	81	99	97	97	98	93				
素揚げ*1	中央値(%)	97	95	94	94	91	93	82	93	94	82	95	92	91	95			
	食品数	17	10	14	3	9	5	15	9	10	13	5	14	13	12			
果菜類	ゆで	中央値(%)	84	-	-	-	100	-	-	0	-	85	-	-	-	96		
		食品数	84	-	-	-	100	-	-	0	-	85	-	-	-	96		

亜鉛	銅	マンガン	ヨウ素	セレン	クロム	モリブデン	レチノール	β-カロテン	レチノール当量	ビタミンD	α-トコフェロール	ビタミンK	ビタミンB1	ビタミンB2	ナイアシン	ナイアシン当量	ビタミンB6	ビタミンB12	葉酸	パントテン酸	ビオチン	ビタミンC
91	95	92	0	75	50	91	-	57	56	-	54	-	59	70	68	80	60	-	70	79	70	-
9	10	10	2	3	5	3	0	3	3	0	12	0	12	10	11	10	12	0	12	10	8	0
69	78	78	-	-	-	58	-	-	-	-	55	-	58	74	53	81	29	-	58	81	83	-
5	3	7	0	0	0	1	0	0	0	0	6	0	6	4	7	7	7	0	7	6	1	0
95	94	98	9	98	90	84	0	0	0	0	95	0	95	95	63	98	60	-	80	86	95	0
4	3	4	3	3	2	3	0	0	0	0	3	0	4	4	4	4	4	0	4	4	3	0
99	-	-	96	-	-	-	-	-	-	-	98	-	95	94	-	-	93	-	93	99	88	46
98	90	-	46	80	-	-	-	27	27	-	>10e4	-	69	77	-	-	82	69	99	96	-	-
1	1	0	2	1	0	0	0	2	2	0	0	0	1	1	0	0	1	1	1	1	0	0
0	0	44	0	0	77	0	-	-	-	-	-	-	-	-	-	36	-	-	-	-	-	-
4	4	5	1	1	2	2	0	0	0	0	0	0	0	0	0	2	0	0	0	0	0	0
99	97	88	79	-	23	98	-	100	100	-	99	0	89	94	79	82	98	-	99	96	99	80
1	3	3	3	0	3	3	0	2	1	0	1	1	2	3	2	2	3	0	1	2	3	4
94	81	82	38	10	0	84	-	87	89	-	86	0	81	80	76	84	76	-	85	76	86	62
7	8	7	6	5	5	7	0	3	5	0	4	1	9	9	9	10	0	9	8	7	10	
99	100	100	93	93	41	87	-	74	74	-	60	-	88	56	84	87	92	-	76	76	90	60
1	1	1	1	1	2	2	0	1	1	0	1	0	2	1	1	1	2	0	2	2	1	2
-	-	93	-	47	5	84	-	-	-	-	2100	-	78	54	-	-	81	-	90	68	-	41
0	0	2	0	2	1	2	0	0	0	0	0	0	2	2	0	0	2	0	2	2	0	2
79	77	95	0	78	38	51	-	95	95	-	0	96	71	66	55	82	48	-	43	49	80	15
11	13	7	5	9	7	9	0															

			水分	たんぱく質	脂質	コレステロール	炭水化物	食物繊維総量	灰分	(参考)エネルギー※	ナトリウム	カリウム	カルシウム	マグネシウム	リン	鉄	
発芽野菜類	焼き*1	-	71	-	96	-	-	-	96	-	0	-	100	100	-	96	
	油いため	中央値(%)	89	96	-	9	93	96	96	-	93	97	96	97	99	98	
		食品数	10	5	0	1	2	5	7	0	7	3	8	8	5	3	
	素揚げ*1	-	75	85	-	-	-	70	93	-	93	93	93	93	93	93	
山菜類	ゆで	中央値(%)	84	64	55	85	78	91	56	73	51	28	89	70	64	78	
		食品数	4	4	4	1	4	3	4	4	4	4	4	3	4	4	4
	油いため	中央値(%)	77	96	-	-	97	97	98	-	-	95	77	89	96	93	
		食品数	2	2	0	0	1	1	2	0	0	1	1	1	2	2	
乾燥野菜	ゆで(水絞り)	中央値(%)	100	76	91	-	77	87	42	77	96	28	99	60	65	72	
		食品数	4	4	2	0	4	4	4	4	4	3	4	2	4	4	4
	ゆで(水絞り)	中央値(%)	6800	73	-	-	61	94	23	62	50	5	84	41	50	33	
		食品数	6300	58	0	-	41	93	25	40	11	12	72	49	25	59	
油いため(水絞り)	中央値(%)	3500	54	-	-	37	91	17	-	13	11	63	49	28	73		
09 果実類	焼き	中央値(%)	64	-	-	-	91	94	-	91	-	92	95	96	93	87	
		食品数	2	0	0	0	1	2	0	1	0	2	1	2	1	2	
	ゆで	中央値(%)	86	89	60	-	89	93	67	91	66	65	82	74	81	69	
		食品数	11	11	8	0	9	2	11	9	9	11	8	11	11	11	
08 きのこ類	乾燥	中央値(%)	5500	85	75	-	73	91	68	78	-	59	81	67	56	68	
		食品数	4	3	4	0	1	1	4	1	0	4	1	1	4	3	
	焼き	中央値(%)	62	99	90	-	99	-	86	98	-	94	62	94	98	95	
		食品数	7	5	0	1	2	3	6	0	0	4	4	5	5	4	
油いため	中央値(%)	83	98	-	0	93	98	94	-	-	98	88	97	98	92		
	食品数	7	5	0	1	2	3	6	0	0	4	4	5	5	4		
	中央値(%)	1400	94	-	-	-	-	71	-	67	60	-	96	48	-		
	食品数	49	93	-	-	-	-	86	-	63	96	69	92	86	-		
09 藻類	水戻し*1	中央値(%)	4200	87	-	-	84	-	31	86	26	30	98	70	79	-	
		食品数	3	3	0	2	2	2	3	2	3	3	3	3	3	2	
	水煮	中央値(%)	6700	35	39	-	63	-	50	64	44	46	90	85	66	73	
		食品数	2	2	2	0	1	0	2	1	2	2	1	2	2	1	
油いため	中央値(%)	>10e4	74	-	0	62	75	38	-	30	27	93	60	29	43		
	食品数	2	2	0	2	2	2	2	0	2	2	2	2	2	2		
10 魚介類	ゆで	えび	中央値(%)	75	86	78	-	79	-	70	85	63	60	-	-	-	
			食品数	2	1	2	0	2	0	1	1	1	1	0	0	0	0
		かに	中央値(%)	73	95	82	92	78	-	83	88	67	61	89	92	64	74
			食品数	3	3	1	1	2	0	3	2	3	3	3	3	3	2
	水煮	いか*1	中央値(%)	43	69	38	73	92	-	28	57	41	38	72	38	54	63
			食品数	76	-	81	81	81	-	62	-	67	67	96	77	61	27
		たこ*1	中央値(%)	80	95	90	94	83	-	83	94	79	79	108	86	88	92
			食品数	20	19	15	10	19	0	19	17	17	19	20	17	20	13
	貝	中央値(%)	64	92	-	-	94	-	53	96	46	67	73	67	91	90	
		食品数	4	1	0	0	2	0	3	1	4	4	4	4	2	1	
	いか	中央値(%)	75	93	73	94	71	-	84	95	82	77	97	86	85	-	
		食品数	2	1	2	1	2	0	2	2	2	2	1	1	1	0	
	蒸し	生鮮魚	中央値(%)	79	93	77	92	57	-	84	83	83	77	88	87	82	97
			食品数	4	4	2	3	3	0	4	2	4	4	4	4	4	4
	電子レンジ調理	生鮮魚	中央値(%)	80	96	85	91	82	-	88	92	91	87	89	92	90	98
			食品数	3	2	3	3	2	0	2	3	2	3	3	3	3	1
焼き	生鮮魚	中央値(%)	67	96	86	91	78	-	93	94	94	94	119	91	97	90	
		食品数	33	28	24	11	25	0	24	28	22	30	33	27	33	18	
	塩蔵魚	中央値(%)	77	96	78	-	81	-	95	86	96	88	91	96	100	91	
		食品数	4	4	2	0	3	0	4	2	2	4	4	3	4	4	
魚類内臓	中央値(%)	64	-	57	87	97	-	65	73	-	-	210	62	160	-		
	食品数	2	0	2	2	1	0	1	2	0	0	2	1	2	0		
魚卵*1	-	77	-	-	-	-	-	98	-	-	97	97	99	-	-		

	亜鉛	銅	マンガン	ヨウ素	セレン	クロム	モリブデン	レチノール	β-カロテン	レチノール当量	ビタミンD	α-トコフェロール	ビタミンK	ビタミンB ₁	ビタミンB ₂	ナイアシン	ナイアシン当量	ビタミンB ₆	ビタミンB ₁₂	葉酸	パントテン酸	ビオチン	ビタミンC	
	100	90	-	-	-	-	-	-	-	-	-	-	0	98	-	-	-	79	-	-	-	98	-	82
	96	96	99	67	94	91	96	-	98	97	-	105	96	96	96	96	96	98	-	99	99	91	79	
	8	8	5	4	3	5	4	0	6	2	0	3	5	8	7	7	6	5	1	7	6	3	8	
	93	-	93	-	-	-	-	-	41	47	-	780	-	-	93	93	91	78	-	59	93	-	31	
	60	59	84	-	-	-	-	-	85	66	-	84	79	39	38	25	48	36	-	53	44	-	19	
	4	4	4	0	0	0	0	0	1	1	0	1	4	4	4	4	4	4	0	4	4	0	4	
	94	93	92	-	97	0	94	-	-	-	-	1100	-	94	90	99	98	82	-	-	-	89	57	
	2	2	1	0	1	1	1	0	0	0	0	0	0	2	2	1	2	2	0	0	0	1	2	
	82	65	67	-	-	-	-	-	84	88	-	82	96	25	54	50	56	24	-	39	30	-	24	
	4	4	4	0	0	0	0	0	3	4	0	4	4	4	4	4	4	4	0	4	4	0	4	
	41	74	38	-	-	-	-	-	14	11	-	90	-	0	15	0	17	0	-	6	0	-	-	
	54	69	61	-	-	-	-	-	48	48	-	0	0	9	8	10	20	0	-	25	20	-	3	
	3	3	3	0	0	0	0	0	2	2	0	1	2	2	3	3	3	3	0	3	3	0	1	
	56	82	65	-	-	-	-	-	-	-	-	>10e4	-	24	33	15	24	18	-	19	20	-	3	
	96	90	92	-	-	-	93	-	91	92	-	-	-	90	-	98	94	90	-	83	65	87	77	
	1	2	2	0	0	0	2	0	2	2	0	0	0	2	0	1	1	1	0	2	1	2	2	
	90	69	79	9	64	0	61	-	-	-	87	0	-	58	55	61	63	56	-	37	64	79	0	
	8	10	10	2	2	3	4	0	0	0	2	1	0	11	11	11	11	11	3	10	9	4	1	
	95	97	79	0	57	32	60	-	-	-	72	-	-	26	78	18	55	81	-	23	0	48	-	
	3	1	4	3	3	2	3	0	0	0	2	0	0	4	3	4	4	2	0	3	4	3	0	
	96	96	-	-	-	-	-	-	-	-	-	-	-	93	97	97	82	-	53	93	-	-	-	
	95	95	98	-	-	-	-	-	-	-	-	94	>10e4	-	93	95	96	96	81	-	57	94	-	-
	4	6	5	0	0	0	0	0	0	0	3	0	0	3	5	6	6	7	2	7	5	0	0	
	95	97	81	-	-	-	-	-	-	-	-	84	-	-	0	74	25	63	64	-	67	26	-	-
	94	82	96	0	76	-	-	-	-	-	56	>10e4	-	82	97	72	76	77	11	65	92	82	-	
	66	-	-	-	-	-	-	-	92	91	-	-	-	76	57	17	36	-	30	62	64	-	66	
	79	83	70	21	56	51	42	-	75	75	-	81	68	43	0	0	40	0	-	13	0	39	-	
	3	2	3	3	3	2	3	0	3	3	0	3	2	2	3	3	3	1						

			水分	たんぱく質	脂質	コレステロール	炭水化物	食物繊維総量	灰分	(参考)エネルギー※	ナトリウム	カリウム	カルシウム	マグネシウム	リン	鉄	
10 魚介類	焼き	貝	中央値(%)	58	95	74	99	94	-	78	94	73	85	70	81	90	99
			食品数	3	2	2	1	2	0	2	2	2	3	1	2	3	3
		えび*1	-	71	79	49	86	73	-	73	78	77	68	98	78	78	-
	いか*1	-	63	93	89	99	74	-	86	93	-	82	92	87	86	-	-
	ソテー	生鮮魚	中央値(%)	69	97	91	86	49	-	94	88	89	93	89	97	96	95
			食品数	3	3	2	3	2	0	3	2	2	3	3	3	3	3
11 肉類	ゆで	うし	中央値(%)	59	87	86	92	29	-	36	91	30	27	65	51	48	83
			食品数	10	9	9	10	8	0	10	10	10	10	10	10	10	10
		ぶた	中央値(%)	64	95	96	97	46	-	58	95	42	40	92	67	62	91
			食品数	3	3	3	2	1	0	3	3	2	3	2	2	2	1
		にわとり	中央値(%)	66	94	74	93	27	-	67	83	56	60	98	78	68	91
			食品数	4	4	4	2	2	0	4	4	3	4	1	3	3	3
		うし[副生物]*1	-	45	93	87	94	41	-	44	88	34	31	70	55	58	85
		ぶた[ハム類]*1	-	83	91	99	98	69	-	68	94	69	66	86	89	76	92
		ぶた[ソーセージ類]*1	-	98	-	-	-	43	-	92	-	93	91	94	-	98	-
		焼き	うし	中央値(%)	58	95	91	91	65	-	82	93	88	79	85	86	85
	食品数			12	8	10	12	8	0	11	9	11	11	11	11	11	7
	ぶた		中央値(%)	55	100	90	90	83	-	96	91	87	93	89	94	94	96
			食品数	5	3	5	3	2	0	5	4	4	5	2	4	4	3
	めんよう		中央値(%)	51	96	88	98	57	-	75	91	74	74	82	80	81	86
			食品数	3	2	1	2	3	0	3	1	3	3	3	3	3	2
	にわとり		中央値(%)	58	97	80	94	76	-	92	91	96	93	91	95	95	97
			食品数	6	3	4	4	4	0	6	4	5	5	5	5	5	4
	うし[ひき肉]*1		-	56	99	66	86	73	-	98	75	93	97	93	97	99	95
	うし[副生物]		中央値(%)	51	99	88	86	68	-	88	90	81	85	91	80	91	87
		食品数	2	1	2	1	2	0	2	2	2	2	2	1	2	1	
ぶた[ハム類]*1	-	71	-	83	-	94	-	96	89	95	100	89	96	95	90		
ぶた[ひき肉]*1	-	55	-	86	88	99	-	-	91	95	-	84	99	100	-		
にわとり[ひき肉]*1	-	51	97	77	92	-	-	100	85	96	97	-	95	97	-		
ぶた[ソーセージ類]*1	-	89	-	96	99	68	-	100	96	-	-	93	-	99	-		
ソテー	にわとり*1	-	49	97	-	100	92	-	97	-	96	98	85	89	91	88	
12 卵類	ゆで 全卵	中央値(%)	99	98	97	-	88	-	100	-	97	98	-	-	-	-	
		食品数	2	1	1	0	2	0	1	0	2	2	0	0	0	0	
	ポーチドエッグ*1	-	92	94	-	-	51	-	87	-	65	65	-	93	-	-	
	目玉焼き*1	-	75	-	-	-	71	-	87	-	96	87	-	-	-	-	
	いり*1	-	86	-	-	-	85	-	85	-	92	90	-	-	-	-	
	素揚げ*1	-	63	-	-	-	62	-	82	-	98	96	99	-	-	-	

本資料の成分変化率は、本項に示す方法によって2019年までに公表した調理前後の成分値及び個別の追加分析データに基づき作成した。エネルギーの値は七訂の方法に基づき算出されている。

油いため、素揚げ、ソテー等の成分変化率は、他の調理と同様に素材の成分値からの変化率とした。油に由来する成分としてα-トコフェロールが増加する場合はそのまま記載した。

成分変化率が100倍(10000%)を超える場合は、「>10e4」と表記した。

*1 調べた食品が1種類であることを留意する

*2 アメリカほどいもゆでを水煮に加えた

亜鉛	銅	マンガン	ヨウ素	セレン	クロム	モリブデン	レチノール	β-カロテン	レチノール当量	ビタミンD	α-トコフェロール	ビタミンK	ビタミンB ₁	ビタミンB ₂	ナイアシン	ナイアシン当量	ビタミンB ₆	ビタミンB ₁₂	葉酸	パントテン酸	ビオチン	ビタミンC
94	95	-	-	-	-	-	87	34	86	-	94	62	88	93	84	92	90	76	66	82	-	66
3	1	0	0	0	0	0	2	1	1	0	1	2	1	2	2	2	2	3	2	1	0	2
83	-	73	-	-	-	-	-	79	73	-	-	-	73	61	69	74	49	88	48	70	-	730
89	-	87	-	78	28	51	-	-	-	0	85	-	88	-	-	98	86	78	92	91	91	51
55	82	94	92	95	-	-	94	-	94	66	112	-	91	82	94	96	71	77	68	82	92	74
3	1	3	2	3	0	0	1	0	1	3	0	0	2	1	3	3	3	2	3	3	2	3
94	83	0	55	88	52	49	12	69	14	78	90	85	46	62	44	66	56	74	58	46	86	0
8	10	7	10	7	7	10	8	7	8	3	7	5	10	10	10	10	10	10	10	10	10	10
-	92	74	8	95	77	71	31	-	31	74	2	77	61	78	57	74	81	95	74	56	90	39
0	1	2	1	1	1	2	2	0	2	2	2	1	2	2	2	2	2	1	2	2	2	2
91	92	75	4	13	-	2	59	-	60	16	20	65	68	91	68	79	78	73	52	65	3	46
3	2	2	1	1	0	1	4	0	3	2	3	2	3	3	3	3	3	3	3	3	1	3
97	94	56	-	92	0	64	74	48	73	-	90	82	36	64	43	68	48	66	82	43	-	24
95	97	-	0	96	78	79	81	-	81	-	90	70	79	81	71	80	84	-	93	87	89	66
-	92	99	92	94	95	98	-	65	-	90	89	82	99	97	91	96	96	94	-	78	-	91
96	87	53	83	87	57	73	51	73	50	70	91	83	89	91	81	85	79	82	79	80	91	46
5	8	6	7	7	4	9	11	9	11	3	7	4	11	11	7	7	12	6	6	11	6	12
97	94	72	42	97	36	92	31	-	31	72	44	84	91	90	91	94	86	-	49	87	94	56
3	2	3	1	3	2	2	4	0	4	4	4	2	4	3	1	1	4	0	4	4	1	4
95	97	0	77	59	91	77	91	-	91	33	95	97	69	83	71	83	78	77	53	78	87	38
2	1	3	3	3	3	2	3	0	3	2	3	3	3	3	3	3	3	2	2	3	3	3
96	90	45	38	100	76	98	75	-	62	74	21	72	82	92	90	93	70	92	67	89	98	67
3	2	4	2	1	2	2	6	0	5	4	3	3	5	2	4	4	5	5	5	5	1	5
96	-	-	-	93	91	82	26	78	30	58	95	62	85	87	97	99	88	68	95	92	-	33
97	98	93	89	91	0	83	69	87	70	-	95	88	74	91	91	96	80	100	87	84	-	55
1	1	1	1	1	1	1	2	2	2	0	2	2	2	1	2	2	2	1	2	1	0	2
91	-	-	0	-	77	79	82	-	0	87	89	55	98	-	-	-	89	-	85	-	88	85
91	95	-	44	98	87	92	79	-	79	74	76	69	94	93	-	-	81	95	37	91	-	49
99	96	-	-	100	-	-	79	-	79	72	87	97	95	93	97	97	73	89	83	89	-	66
-	-	-	-	97	93	-	95	62	94	94	100	92	99	99	-	-	97	95	96	-	-	92
96	76	89	-	97	-	-	-	-	-	-	150	-	74	-	97	97	68	65	80	91	-	-
-	-	87	93	-	-	-	87	-	87	86	99	90	100	93	92	-	-	-	-	96	97	-
0	0	1	1	0	0	0	2	0	1	1	1	1	1	1	1	0	0	0	0	1	1	0
-	-	81	-	-	-	-	74	-	73	16	19	89	82	98	-	90	81	-	94	-	-	-
100	-	90	-	96	0	-	83	-	83	64	36	-	93	91	-	98	100	-	-	-	93	-
-	-	87	-	93	0	-	82	-	81	85	45	-	90	-	88	99	-	-	98	-	100	-
-	-	94	-	-	0	97	85	-	84	76	99	-	96	97	81	96	79	-	-	95	93	-

4 水道水中の無機質

水は人の生命維持並びに健康維持に不可欠である。健康なヒトでは、体内の総水分量は一定に保たれている。成人が1日に摂取する量は、気温、湿度、活動強度等により変動するものの飲料水として約1.2L、食品中の水分として約1L、栄養素の代謝で生じる水（代謝水）が約0.3Lである¹⁾。

我が国の飲料水は、水道法で水質が定められている水道水が主に利用されている。水道水は微量の無機質を含み、その量は地域及び原水により相違がある²⁾。そのため、食品成分表の調理した食品では、水道水に含まれる無機質量に相違の影響を調理後の食品の成分値から排除するためイオン交換水を用いて調理している。

そこで、日常摂取する水に含まれる無機質の組成を明らかにし、それを栄養計算に加えれば、より正確な無機質の摂取量を把握できる。

ここでは、平成29年度水道統計水質編³⁾に基づき、水道水中の無機質量について、浄水場別のデータを収集し、地域別及び原水別に区分し、中央値、最大値及び最小値を求めた。代表値として中央値を用いたのは、各浄水場の各無機質の量が正規分布ではなく、高い値を示す浄水場の数が少ない非対称な分布をしていると推定されたためである。成分表に記載されている無機質について、水道水100g当たりの値を、地方区分別は表26、原水別は表27に示した。

集計上の留意点は以下のとおりである。

- ① 水道水中のナトリウム、鉄、亜鉛、銅、マンガン、セレン及び硬度の7項目を検査している水道事業者等の平均値のデータを集計した（水道水1L=1000gとして、水道水100g当たりの値を算出した）。
- ② 平均値のデータが、定量下限未満を示す表示の場合は「0」として集計した。
- ③ カルシウム及びマグネシウムは、公表されている硬度^{*1}から計算した推定値^{*2}であり、検査値（分析値）とは異なる。

*1 硬度は、水に溶解しているカルシウムとマグネシウムの量を炭酸カルシウム（CaCO₃）の量に換算した値である。カルシウムとマグネシウムを測定した場合には、厚生労働省の告示⁴⁾で、 $\text{硬度} <\text{mg/L}> = \text{カルシウム濃度} <\text{mg/L}> \times 2.497 + \text{マグネシウム濃度} <\text{mg/L}> \times 4.118$ で算出すると定められている。

*2 ここでは、水道水100g当たりのカルシウム量及びマグネシウム量を、それぞれ

$$\text{カルシウム量} <\text{mg}/100 \text{ g}> = \text{硬度} <\text{mg}/100 \text{ g}> \div 2.497 \times 0.72$$

$$\text{マグネシウム量} <\text{mg}/100 \text{ g}> = \text{硬度} <\text{mg}/100 \text{ g}> \div 4.118 \times 0.28$$

として推定した。硬度に占めるカルシウム硬度とマグネシウム硬度の割合（カルシウム：0.72、マグネシウム：0.28）は、全国12地域についての総硬度、カルシウムおよびマグネシウムの実測値から計算した値の平均値である。なお、これらの割合は、流域の地質と浄水場までの経路（河川と地下水等の別、到達時間）によって異なり、広い地域や水源を一括しての推定は難しいことに留意が必要である。

- ④ 各成分は、成分表分析マニュアルに準ずる方法で測定されている（誘導結合プラズマ質量分析法等）。硬度は、カルシウム及びマグネシウムの分析値又は滴定法による分析値から算出されている。
- ⑤ 表27（原水区分別）の集計にあたっては、複数の原水を利用する施設で、異なる原水区分

の原水を使用している施設および原水の種類が不明な施設は除いた。

なお、ナトリウムおよび硬度（カルシウムおよびマグネシウムを含む）の最小値については、水道事業体等の定量下限値の差が大きいため掲示していない。また、水道水の無機質量は浄水場により異なっていることから、より詳細なデータが必要な場合は、水道水を供給している水道事業体に問い合わせ、データを入手されたい。

表26 地方区分別の水道水中の無機質

地方区分		ナ ト リ ウ ム	* カル シ ウ ム	* マ グ ネ シ ウ ム	鉄	亜 鉛	銅	マ ン ガ ン	セ レ ン	硬 度
		mg/100g							μg/100g	
全国 (施設数 7142)	中央値	0.79	1.13	0.27	0	0	0	0	0	39
	最大値	10.40	6.66	1.57	0.030	0.030	0.063	0.0167	0.3	231
	最小値	—	—	—	0	0	0	0	0	—
北海道 (施設数 195)	中央値	0.90	0.84	0.20	0	0	0	0	0	29
	最大値	4.36	4.76	1.12	0.021	0.012	0.003	0.0030	0.1	165
	最小値	—	—	—	0	0	0	0	0	—
東北 (施設数 914)	中央値	0.83	0.81	0.19	0	0	0	0	0	28
	最大値	6.98	5.71	1.35	0.023	0.009	0.021	0.0167	0.1	198
	最小値	—	—	—	0	0	0	0	0	—
関東 (施設数 909)	中央値	0.88	1.77	0.42	0	0	0	0	0	61
	最大値	9.60	5.54	1.31	0.008	0.024	0.063	0.0021	0.1	192
	最小値	—	—	—	0	0	0	0	0	—
中部 (施設数 1916)	中央値	0.59	1.04	0.25	0	0	0	0	0	36
	最大値	9.95	6.66	1.57	0.019	0.014	0.029	0.0050	0.3	231
	最小値	—	—	—	0	0	0	0	0	—
近畿 (施設数 924)	中央値	0.83	1.10	0.26	0	0	0	0	0	38
	最大値	5.05	3.81	0.90	0.019	0.010	0.022	0.0030	0.1	132
	最小値	—	—	—	0	0	0	0	0	—
中国 (施設数 746)	中央値	0.86	0.98	0.23	0	0	0	0	0	34
	最大値	7.21	4.90	1.16	0.011	0.024	0.032	0.0013	0.2	170
	最小値	—	—	—	0	0	0	0	0	—
四国 (施設数 424)	中央値	0.61	1.27	0.30	0	0	0	0	0	44
	最大値	6.11	4.27	1.01	0.030	0.020	0.025	0.0015	0.1	148
	最小値	—	—	—	0	0	0	0	0	—
九州 (施設数 1068)	中央値	0.98	1.27	0.30	0	0	0	0	0	44
	最大値	10.40	6.49	1.53	0.016	0.030	0.012	0.0047	0.2	225
	最小値	—	—	—	0	0	0	0	0	—
沖縄 (施設数 46)	中央値	1.80	1.18	0.28	0	0	0	0	0	41
	最大値	7.34	6.11	1.44	0.004	0.002	0.003	0.0002	0.0	212
	最小値	—	—	—	0	0	0	0	0	—

*硬度から計算した推計値

表27 原水区分別の水道水中の無機質

地方区分		ナ	*カ	*マ	鉄	亜	銅	マ	セ	硬
		トリ	ル	グ		鉛		ン	レ	
		mg/100g							μg/100g	
表流水 (施設数 1452)	中央値	0.62	0.78	0.18	0	0	0	0	0	27
	最大値	5.58	5.71	1.35	0.019	0.012	0.012	0.0167	0.1	198
	最小値	—	—	—	0	0	0	0	0	—
ダム・湖沼水 (施設数 241)	中央値	0.88	0.87	0.20	0	0	0	0	0	30
	最大値	5.75	5.57	1.31	0.017	0.024	0.010	0.0015	0.2	193
	最小値	—	—	—	0	0	0	0	0	—
地下水 (施設数 3795)	中央値	0.89	1.36	0.32	0	0	0	0	0	47
	最大値	10.40	6.49	1.53	0.030	0.030	0.063	0.0042	0.2	225
	最小値	—	—	—	0	0	0	0	0	—
受水・湧水等 (施設数 1654)	中央値	0.67	0.95	0.22	0	0	0	0	0	33
	最大値	9.73	6.66	1.57	0.023	0.014	0.029	0.0050	0.3	231
	最小値	—	—	—	0	0	0	0	0	—

*硬度から計算した推計値

参考文献

- 1) 社団法人日本栄養食糧学会編：栄養・食糧学データハンドブック、同文書院（2006）
- 2) Ayuho Suzuki, Tomoko Watanabe: The mineral content of tap water in Japan. Abstract book, 12th Asian Congress of Nutrition. p.198（2015）
- 3) 公益社団法人日本水道協会：平成25年度水道統計水質編
- 4) 水質基準に関する省令の規定に基づき厚生労働大臣が定める方法（平成15年7月22日厚生労働省告示第261号、最終改正平成27年3月12日厚生労働省告示第56号）

付 記 1

○ 科学技術・学術審議会 資源調査分科会 委員名簿（肩書は任命当時）

第8期（平成27年2月～平成28年4月）

分科会長	羽入 佐和子	国立研究開発法人理化学研究所理事
分科会長代理	宮浦 千里	東京農工大学副学長
臨時委員	安井 明美	国立研究開発法人農業・食品産業技術総合研究機構食品総合研究所アドバイザー
〃	渡邊 智子	千葉県立保健医療大学健康科学部栄養学科教授

第8期（平成28年4月～平成29年2月）

分科会長	宮浦 千里	東京農工大学副学長
分科会長代理	小長谷 有紀	大学共同利用機関法人人間文化研究機構理事
臨時委員	安井 明美	国立研究開発法人農業・食品産業技術総合研究機構食品総合研究所アドバイザー
〃	渡邊 智子	千葉県立保健医療大学健康科学部栄養学科教授

第9期（平成29年2月～平成31年2月）

分科会長	宮浦 千里	東京農工大学副学長
分科会長代理	小長谷 有紀	大学共同利用機関法人人間文化研究機構理事
委員	白波瀬 佐和子	東京大学副学長・同大学院人文社会系研究科文学部社会学研究室教授
臨時委員	石見 佳子	国立研究開発法人医薬基盤・健康・栄養研究所国立健康・栄養研究所シニアアドバイザー
〃	安井 明美	国立研究開発法人農業・食品産業技術総合研究機構食品研究部門アドバイザー
〃	渡邊 智子	千葉県立保健医療大学健康科学部栄養学科教授

第10期（平成31年4月～）

分科会長	宮浦 千里	東京農工大学副学長
分科会長代理	小長谷 有紀	国立民族学博物館超域・フィールド科学研究部教授
委員	白波瀬 佐和子	東京大学大学院人文社会系研究科教授・副学長
臨時委員	石見 佳子	東京農業大学総合研究所教授
〃	安井 明美	国立研究開発法人農業・食品産業技術総合研究機構食品研究部門アドバイザー
〃	渡邊 智子	淑徳大学看護栄養学部栄養学科教授

○ 科学技術・学術審議会 資源調査分科会 審議の過程（食品成分表関連）

第 37 回 資源調査分科会 平成 27 年 3 月 18 日

- ・食品成分委員会の設置について

第 39 回 資源調査分科会 平成 28 年 12 月 13 日

- ・平成 28 年度公表（日本食品標準成分表 2015 年版（七訂）追補 2016 年）について

第 40 回 資源調査分科会 平成 29 年 3 月 22 日

- ・食品成分委員会の設置について

第 41 回 資源調査分科会 平成 29 年 11 月 24 日

- ・平成 29 年度公表（日本食品標準成分表 2015 年版（七訂）追補 2017 年）について

第 42 回 資源調査分科会 平成 30 年 11 月 29 日

- ・平成 30 年度公表（日本食品標準成分表 2015 年版（七訂）追補 2018 年）について

第 43 回 資源調査分科会 平成 31 年 4 月 18 日

- ・食品成分委員会の設置について

第 44 回 資源調査分科会 令和元年 12 月 3 日

- ・「日本食品標準成分表 2020 年版（八訂）」（仮称）に向けた主要論点について

第 45 回 資源調査分科会 令和 2 年 12 月 22 日

- ・日本食品標準成分表の改訂について

○ 食品成分委員会について（第 45 回資源調査分科会（平成 31 年 4 月 18 日）改訂）

1 目的

日本食品標準成分表（以下「成分表」という。）は、昭和 25 年に取りまとめられて以降、60 余年にわたって改訂・拡充が重ねられ、現在では、一般家庭や各種の給食・調理現場等での栄養管理・指導面、国民健康・栄養調査や食料需給表策定等の行政面、更に栄養学や医学等の教育・研究面において、幅広く活用されている。

特に近年、食生活の改善を通じた生活習慣病の予防の重要性が一層高まるとともに、単身世帯や共働き世帯の増加に伴い、加工食品や中食・外食ニーズが増大し、こうした現代型食生活に対応した食品成分の情報取得の要請が高まる中、食品成分に関する唯一の公的データである成分表の重要性は、一層高まってきているところである。

こうした食品成分に対するニーズに迅速に応える観点から、2015 年版（七訂）策定以降は、2016 年からの各年において、その時点で成分表への掲載を決定した食品成分を公表する追補を公表してきたところである。

成分表の更なる充実に向け、第 10 期においては、これまでの追補等による蓄積を踏まえた全面改訂を行う。具体的には、

- ① 2015 年版（七訂）策定時の 2,191 食品に係る新規取得データに基づく見直しに加え、

各年に追補又は検討を了した新規食品（2019年度末までに約200食品を見込む。）を新たに収載し、収載食品全体の整序を図る。

- ② 2015年版（七訂）策定以降において取扱いを変更した成分（ナイアシン当量及び低分子量の食物繊維等の成分の追加、アミノ酸成分値に係る補正係数の導入）を改訂版に反映させるとともに、食物繊維の変更等に伴う炭水化物組成の取扱いについて検討し成案を得る。
- ③ 成分変化率、成分値に係るデータ来歴等の関係資料の充実、冊子版及びデータ版に関するユーザビリティの向上を図る。

これらの課題の検討を進めるため、資源調査分科会は、食品成分委員会を設置し、成分表に関する諸課題に取り組むこととする。

2 調査審議事項

- ・「日本食品標準成分表 2020年版（八訂）」（仮称）の策定について
- ・アミノ酸、脂肪酸及び炭水化物に関する成分表の策定について
- ・その他成分表の改訂に関連する事項について

3 調査審議方法

資源調査分科会の下に、分科会長が指名する委員、臨時委員及び専門委員をもって構成される食品成分委員会を設置する。

食品成分委員会は、2の事項に関して調査審議を行い、資源調査分科会に報告を行うものとする。

○ 科学技術・学術審議会 資源調査分科会 食品成分委員会 委員名簿

（五十音順、肩書は任命当時）

臨時委員	齋藤 洋昭	石川県立大学生物資源環境学部食品科学科教授（第6,7,8,9期専門委員、第10期臨時委員）
〃	佐々木 敏	東京大学大学院医学系研究科教授（第6,7,8,9期専門委員、第10期臨時委員）
〃	◎安井 明美	国立研究開発法人農業・食品産業技術総合研究機構食品研究部門アドバイザー（第6期専門委員、第7,8,9,10期臨時委員、第6,7,8,9,10期主査）
〃	安井 健	（元）独立行政法人農業・食品産業技術総合研究機構近畿中国四国農業研究センター上席研究員（第6,7,8,9期専門委員、第10期臨時委員）
〃	○渡邊 智子	千葉県立保健医療大学健康科学部栄養学科教授（第6,7期専門委員、第8,9,10期臨時委員、第7,8,9,10期主査代理）
専門委員	東 敬子	独立行政法人農業・食品産業技術総合研究機構野菜茶業研究所野菜病虫害・品質研究領域 野菜品質・機能性研究グループ主任研究員（第6,7,8期）

- 〃 生駒 吉識 国立研究開発法人農業・食品産業技術総合研究機構果樹研究所
企画管理部業務推進室長（第 6,7,8 期）
- 〃 石原 賢司 国立研究開発法人水産研究・教育機構中央水産研究所水産物応
用開発研究センター主任研究員（第 10 期）
- 〃 石見 佳子 独立行政法人国立健康・栄養研究所食品保健機能研究部長（第
6,7,8 期）
- 〃 上田 浩史 国立研究開発法人農業・食品産業技術総合研究機構野菜花き研
究部門野菜病害虫・機能解析研究領域品質機能ユニット長（第
9,10 期）
- 〃 大坪 研一 新潟大学大学院自然科学研究科教授（第 6,7,8 期）
- 〃 小河原 雅子 一般財団法人日本食品分析センター多摩研究所栄養科学部ビタ
ミン分析一課課長（第 6,7,8 期）
- 〃 久保田 紀久枝 東京農業大学総合研究所教授（第 6,7,8,9 期）
- 〃 小竹 英一 国立研究開発法人農業・食品産業技術総合研究機構食品研究部
門食品分析研究領域成分特性解析ユニット上級研究員（第 9,10
期）
- 〃 小林 美穂 国立研究開発法人農業・食品産業技術総合研究機構畜産研究部
門畜産物研究領域上級研究員（第 8,9,10 期）
- 〃 佐々木 啓介 国立研究開発法人農業・食品産業技術総合研究機構畜産研究部
門畜産物研究領域食肉品質ユニット長（第 7,8,9,10 期）
- 〃 鈴木 亜夕帆 株式会社レオック安全・衛生管理本部栄養・衛生マネージャー
（第 9,10 期）
- 〃 関谷 敦 国立研究開発法人森林研究・整備機構森林総合研究所九州支所
チーム長（特用林産担当）（第 6,7,8,9 期）
- 〃 高橋 文人 一般財団法人日本食品分析センター多摩研究所栄養科学部ビタ
ミン分析一課課長（第 8,9,10 期）
- 〃 瀧本 秀美 国立研究開発法人医薬基盤・健康・栄養研究所国立健康・栄養
研究所栄養疫学・食育研究部長（第 8,9,10 期）
- 〃 竹林 純 国立研究開発法人医薬基盤・健康・栄養研究所国立健康・栄養
研究所食品保健機能研究部食品分析研究室長（第 9,10 期）
- 〃 立木 美保 国立研究開発法人農業・食品産業技術総合研究機構果樹茶業研
究部門上級研究員（第 10 期）
- 〃 内藤 成弘 国立研究開発法人農業・食品産業技術総合研究機構食品研究部
門食品分析研究領域長（第 9,10 期）
- 〃 長尾 昭彦 独立行政法人農業・食品産業技術総合研究機構食品総合研究所
食品素材科学研究領域上席研究員（第 6,7,8 期）
- 〃 中村 ゆり 国立研究開発法人農業・食品産業技術総合研究機構果樹茶業研
究部門生産・流通研究領域長（第 8,9 期）
- 〃 野村 将 国立研究開発法人農業・食品産業技術総合研究機構畜産草地研

- 研究所畜産物研究領域上席研究員（第 6,7,8 期）
- 〃 平出 政和 国立研究開発法人森林研究・整備機構森林総合研究所きのこ・
森林微生物研究領域領域チーム長（第 10 期）
- 〃 本田 佳子 女子栄養大学大学院医療栄養学研究室教授（第 8,9,10 期）
- 〃 村田 昌一 長崎大学大学院 水産・環境科学総合研究科教授（第 6,7,8,9 期）
- 〃 門間 美千子 国立研究開発法人農業・食品産業技術総合研究機構食品研究部
門加工流通研究領域長（第 8,9,10 期）
- (◎は主査、○は主査代理)

○ 科学技術・学術審議会 資源調査分科会 食品成分委員会 調査審議の過程

第 11 回 食品成分委員会 平成 28 年 2 月 12 日

- ・今後の課題と対応方向について
- ・平成 28 年度分析食品について
- ・有機酸の分析について

第 12 回 食品成分委員会 平成 28 年 11 月 25 日

- ・平成 28 年度公表（日本食品標準成分表 2015 年版（七訂）追補 2016 年）について
- ・平成 29 年度食品分析について
- ・今後の課題と対応の進捗について

第 13 回 食品成分委員会 平成 29 年 4 月 28 日

- ・平成 29 年スケジュール等について
- ・今後の課題と対応の進捗について

第 14 回 食品成分委員会 平成 29 年 11 月 7 日

- ・平成 29 年度公表（日本食品標準成分表 2015 年版（七訂）追補 2017 年）について
- ・平成 30 年度食品分析について
- ・今後の課題と対応の進捗について

第 15 回 食品成分委員会 平成 30 年 3 月 1 日

- ・平成 30 年の検討食品について
- ・平成 30 年度作業スケジュール等について
- ・追補 2018 年 構成イメージ
- ・今後の課題と対応方向について
- ・収載依頼食品の受け入れについて

第 16 回 食品成分委員会 平成 30 年 10 月 30 日

- ・日本食品標準成分表 2015 年版（七訂）追補 2018 年）について
- ・平成 31 年度食品分析について
- ・今後の課題と対応の進捗について
- ・（七訂）分析マニュアルの補遺の公表について
- ・収載値の根拠データの取扱いと収載値を計算する方法について
- ・食物繊維の収載方針について

第 17 回 食品成分委員会 令和元年 5 月 27 日

- ・運営規則の確認等について
- ・第10期食品成分委員会の課題について
- ・令和元年度の作業計画について

第18回 食品成分委員会 令和元年11月26日

- (1) 令和元年度の検討結果について
 - ・本年度検討食品の成分値(案)等について
 - ・本年度検討結果の報告・公表について
- (2) 「日本食品標準成分表2020年版(八訂)」(仮称)に向けた論点について
 - ・エネルギー値の算出方法の変更と成分表頭項目について
 - ・調理済み食品の取扱いについて
- (3) 令和2年度分析食品について

第19回 食品成分委員会 令和2年11月26日

- (1) 「日本食品標準成分表2020年版(八訂)」(案)について
 - ・本年度検討食品の成分値(案)等について
 - ・「日本食品標準成分表2020年版(八訂)」(案)について
 - ・「日本食品標準成分表2020年版(八訂)」(案)の報告・公表について
- (2) 今後の課題と対応の進捗について
 - ・令和3年度分析食品について

○ 文部科学省 科学技術・学術政策局政策課資源室(事務局)

松本 万里	資源室長	太田 孝弘	前 資源室長
松本 信二	資源室室長補佐	伊藤 香里	前 資源室室長補佐
佐藤 正也	資源室係長	猪股 英史	前 資源室室長補佐
古川 絶不	資源室専門職	宮原 有香	前 資源室専門官
犬塚 華代	資源室	中村 俊吾	前 資源室専門官
		榎本 洋子	前 資源室専門職
		滑川 美朝	前 資源室
		山口 弘子	前 資源室

日本食品標準成分表2020年版(八訂)の作成に当たって多くの関係者に御協力頂いた。ここに、深く謝意を表する次第である。

付 記 2

○ 成分表の電子版について

本成分表の電子ファイルは、文部科学省のホームページで公表する。収載している各表の項目は次頁以降のとおり。

[電子版で公開する各表]

日本食品標準成分表 2020 年版 (八訂)

本表

日本食品標準成分表 2020 年版 (八訂) アミノ酸成分表 編

第1表 可食部 100 g 当たりのアミノ酸成分表

第2表 基準窒素 1 g 当たりのアミノ酸成分表

第3表 アミノ酸組成によるたんぱく質 1 g 当たりのアミノ酸成分表 (ホームページで公開)

第4表 (基準窒素による) たんぱく質 1 g 当たりのアミノ酸成分表 (ホームページで公開)

日本食品標準成分表 2020 年版 (八訂) 脂肪酸成分表 編

第1表 可食部 100 g 当たりの脂肪酸成分表

第2表 脂肪酸総量 100 g 当たりの脂肪酸成分表

第3表 脂質 1 g 当たりの脂肪酸成分表 (ホームページで公開)

日本食品標準成分表 2020 年版 (八訂) 炭水化物成分表 編

本表 可食部 100 g 当たりの炭水化物成分表 (利用可能炭水化物及び糖アルコール)

別表1 可食部 100 g 当たりの食物繊維成分表

別表2 可食部 100 g 当たりの有機酸成分表

○ 文部科学省ホームページ (日本食品標準成分表・資源に関する取組)

(https://www.mext.go.jp/a_menu/syokuhinseibun/)

【文部科学省のホームページの QR コード】



なお、各成分を食品ごとに検索可能なデータベースを以下で公表している。

○ 食品成分データベース

(<https://fooddb.mext.go.jp/>)

【食品成分データベースの QR コード】



食品名別索引

*別名。成分表では備考欄に記載。			食品名			食品番号			索引番号		
食品名	食品番号	索引番号	食品名	食品番号	索引番号	食品名	食品番号	索引番号	食品名	食品番号	索引番号
【 あ 】											
アーティチョーク	06001	462	赤肉	11055	1675	あげはん *	10386	1609	あずき	04102	312
	06002	463		11058	1678	揚げパン	15125	2134		04103	313
アーモンド	05001	414		11059	1679	あけび	07001	863		04006	314
	05002	415		11253	1680		07002	864		15001	2038
	05040	416		11258	1685	あげまき	10280	1490	アスパラガス	06007	468
アーモンドチョコレート	15137	2211		11265	1692	あご *	10421	1411		06008	469
あいがも	11205	1871		11267	1694		10422	1412		06327	470
アイスクリーム	13042	1993		11062	1697	あこうだい	10002	1160		06009	471
	13043	1994		11066	1701	あごだし	17130	2312	アセロラ	07003	866
アイスクリーム類	13042	1993		11069	1706	あさ	05003	417		07159	867
	13043	1994		11073	1710	アサイー	07181	865		07004	868
	13044	1995		11077	1716	あさうり *	06106	579	厚揚げ *	04039	367
	13045	1996		11081	1720		06107	580	压榨	17082	2429
	13046	1997		11084	1723		06108	581	アップルパイ	15080	2173
	13047	1998		11085	1724	あさがおな *	06298	826	厚焼きたまご	12018	1943
アイスマルク	13044	1995		11109	1753		06299	827	アテモヤ	07005	869
あいなめ	10001	1159		11110	1754	あさつき	06003	464	アトランティックサーモン *	10144	1319
アイズねぎ *	06071	543		11114	1758		06004	465		10433	1320
合いびきハンバーグ	18050	2460		11275	1759	あさり	10281	1491		10434	1321
和え物類	18024	2432		11294	1760		10282	1492		10435	1322
	18025	2433		11295	1761		10283	1493		10145	1323
	18026	2434		11117	1764		10284	1494		10436	1324
	18039	2481		11121	1768	あじ *	10003	1161		10437	1325
青えんどう	04012	320		11127	1775		10389	1162		10438	1326
	04013	321		11134	1783		10004	1163		10439	1327
青きな粉	04109	352		11138	1787		10005	1164		10440	1328
あおさ	09001	1101		11140	1789		10390	1165		10441	1329
青汁	16056	2274		11278	1790		10006	1166		10442	1330
青大豆	04104	334		11279	1791		10007	1167		10443	1331
	04105	335		11143	1794		10391	1168		10444	1332
	04080	343		11147	1798		10392	1169	あなご	10015	1179
	04082	348		11151	1802	あしたぐさ *	06005	466		10016	1180
	04096	349		11156	1807		06006	467	アピオス *	02068	206
青大豆きな粉 *	04030	351		11160	1811	あしたば	06005	466		02069	207
あおちりめんちしゃ *	06314	844		11162	1813	味付け	06006	467	あひる	11206	1872
青とさか	09030	1132		11204	1867		01135	197		11247	1873
青菜の白和え	18024	2432	紅肉種	07164	924		04067	404		11284	1874
青ねぎ *	06227	733	赤肉種	07057	957		05002	415	あひる卵	12020	1922
	06352	734		07077	970		05005	420	油揚げ	04040	368
あおのり	09002	1102		07174	1025		05006	421		04084	369
青ピーマン	06245	754	赤ピーマン	06247	756		05021	437	油いため	06327	470
	06246	755		06248	757		05026	446		06331	486
あおます *	10126	1300	赤身	10253	1454		05027	447		06375	494
	10127	1301		10450	1456		05028	449		06333	534
	10128	1302		10451	1457		05029	450		06094	564
	10129	1303		10452	1458		05030	452		06335	615
あおみつば *	06278	803		10453	1459		05031	453		06336	636
	06279	804		10454	1460		10061	1228		06389	637
あおやぎ *	10305	1519		10455	1461		10096	1266		06338	647
赤	16011	2233		10456	1462		10166	1358		06170	657
あかい	10342	1559		10256	1464		10177	1370		06379	668
赤色トマト	06182	672		10425	1467		10262	1471		06342	687
赤色ミニトマト	06183	673	あかめいも *	02050	229		10284	1494		06206	702
あかうお *	10030	1194		02051	230		10318	1510		06344	705
赤えんどう	04074	322	赤飯	01118	174	味付け缶詰	10318	1510		06345	713
	04075	323		06187	681		10359	1580		06375	718
	04076	324	あかめチコリ *	16011	2233		11106	1750		06381	718
あかがい	10279	1489	赤ワイン *	10134	1308	味付けのり	09005	1105		06349	727
赤貝(さるぼろ)味付け缶詰 *	10318	1510	あきあじ *	10135	1309	味付け開き干し	10072	1240		06351	732
赤キャベツ *	06064	536		10136	1310	味付け瓶詰	08003	1049		06352	734
赤米	01181	125		10137	1311	アジの南蛮漬	18038	2446		06246	755
	01183	135		10138	1312	あじまめ *	06260	771		06248	757
赤こんにゃく	02042	213		10138	1312	あじ類	10003	1161		06394	759
あかし	11114	1758		10139	1313		10389	1162		06250	761
あかせんまい *	11097	1738		10140	1314		10004	1163		06397	778
赤たまねぎ	06156	638		10141	1315		10005	1164		06359	784
あかちりめんちしゃ *	06315	845		10142	1316		10390	1165		06373	791
赤とうがらし *	06172	659		10143	1317		10006	1166		06398	817
赤とさか	09029	1131		10447	1318		10007	1167		06384	860
赤肉	11003	1614	あきさけ *	10134	1308		10391	1168		08037	1048
	11006	1617		10135	1309		10392	1169		08038	1053
	11010	1621		10136	1310		10393	1170		08041	1061
	11013	1626		10137	1311		10394	1171		08044	1065
	11017	1630		10138	1312		10008	1172		08046	1073
	11021	1636		10139	1313		10009	1173		08050	1088
	11025	1640		10140	1314		10010	1174		08051	1093
	11028	1643		10141	1315		10011	1175		08052	1097
	11029	1644		10142	1316		10012	1176		09052	1135
	11032	1649		10143	1317		10013	1177		09055	1138
	11301	1650		10447	1318		10014	1178	あぶらえ *	05004	419
	11302	1651	秋獲り	10087	1256		04001	306	あぶらこ *	10001	1159
	11036	1655	あくまき	01119	175		04002	307	あぶらざめ *	10167	1359
	11041	1660	揚げ	01172	29		04003	308	あぶらつのがめ	10167	1359
	11045	1664		01180	110		04004	309	油ふ	01177	101
	11051	1671	揚げせんべい	15057	2122		04005	310	脂身	10254	1455
			揚げ玉 *	01172	29		04101	311		10257	1465

食品名	食品番号	索引番号
1等	01018	19
	01020	21
一般用	01110	158
いとうり *	06265	780
	06266	781
いとかぼちゃ *	06051	521
糸こんにやく *	02005	216
糸引き納豆	04046	380
糸みつば	06278	803
	06279	804
糸もやし *	06286	812
いとより *	10039	1203
	10040	1204
いとよりだい	10039	1203
	10040	1204
田舎しるこ *	15140	2221
田舎みそ *	17047	2383
いなご	11241	1918
乾	07183	955
いのしし	11001	1612
いのふた	11002	1613
いぶりがっこ	06388	616
いぼだい	10041	1205
今川焼	15005	2041
	15145	2042
	15146	2043
いもがら *	06111	584
	06112	585
芋かりんとう	15042	2108
芋けんぴ *	15042	2108
いも類	02068	206
	02069	207
	02001	208
	02041	209
	02002	210
	02003	211
	02004	212
	02042	213
	02043	214
	02044	215
	02005	216
	02045	217
	02046	218
	02047	219
	02006	220
	02007	221
	02008	222
	02009	223
	02048	224
	02049	225
	02010	226
	02011	227
	02012	228
	02050	229
	02051	230
	02052	231
	02053	232
	02013	233
	02014	234
	02015	235
	02016	236
	02063	237
	02064	238
	02065	239
	02017	240
	02019	241
	02018	242
	02066	243
	02067	244
	02020	245
	02021	246
	02054	247
	02055	248
	02022	249
	02023	250
	02024	251
	02025	252
	02026	253
	02027	254
いよ *	07018	897
いよかん	07018	897
いり	05040	416
	05041	418
	05006	421
	05007	422
	05014	429
	05018	433
	05021	437

食品名	食品番号	索引番号
いり	05026	446
	05039	451
	05031	453
	05033	455
	05035	457
	05045	459
	12022	1930
いりこ *	10045	1209
いり大豆	04080	343
	04078	344
	04079	345
炒り鶏 *	18035	2443
いわし類	10042	1206
	10043	1207
	10044	1208
	10045	1209
	10046	1210
	10047	1211
	10048	1212
	10049	1213
	10395	1214
	10050	1215
	10051	1216
	10052	1217
	10053	1218
	10054	1219
	10396	1220
	10445	1221
	10055	1222
	10056	1223
	10057	1224
	10058	1225
	10059	1226
	10060	1227
	10061	1228
	10062	1229
	10063	1230
	10064	1231
	10397	1232
いわな	10065	1233
いわのり	09007	1107
イングリッシュマフィン	01036	47
いんげんのごま和え	18025	2433
いんげんまめ	04007	315
	04008	316
	04009	317
	04010	318
	04011	319
	06010	473
	06011	474
いんげんまめ(関西) *	06260	771
いんげんまめ	15002	2039
インスタントコーヒー	16046	2270
インスタントココア *	16049	2273
インスタントみそ汁 *	17049	2386
	17050	2387
インスタントラーメン *	01056	70
	01057	71
	01058	75
インディカ米	01152	122
	01168	130
インドまぐろ *	10256	1464
	10257	1465
【 う 】		
ウイスキー	16016	2239
ういろ	15006	2044
	15147	2045
外郎餅 *	15006	2044
	15147	2045
ウイナーソーセージ	11186	1840
	11186	1840
	11306	1841
	11307	1842
	11308	1843
ウーロン茶	16042	2266
ウエハース	15092	2187
	15141	2188
ウオッカ	16018	2241
うぐい	10066	1234
うぐいす色きな粉 *	04030	351
うぐいすきな粉 *	04030	351
うぐいす豆	04016	326
うぐいすもち	15007	2046
	15148	2047
梅漬	07020	884
うこっけい卵	12001	1923
うさぎ	11003	1614
うし	11004	1615

食品名	食品番号	索引番号
うし	[和牛肉]	11005 1616
		11006 1617
		11007 1618
		11008 1619
		11009 1620
		11010 1621
		11011 1622
		11249 1623
		11248 1624
		11012 1625
		11013 1626
		11014 1627
		11015 1628
		11016 1629
		11017 1630
		11018 1631
		11019 1632
		11020 1633
		11251 1634
		11250 1635
		11021 1636
		11022 1637
		11023 1638
		11024 1639
		11025 1640
		11026 1641
		11027 1642
		11028 1643
		11029 1644
[乳用肥育牛肉]		11030 1645
		11309 1646
		11310 1647
		11031 1648
		11032 1649
		11301 1650
		11302 1651
		11033 1652
		11034 1653
		11035 1654
		11036 1655
		11037 1656
		11039 1657
		11038 1658
		11040 1659
		11041 1660
		11042 1661
		11043 1662
		11044 1663
		11045 1664
		11046 1665
		11252 1666
		11047 1667
		11048 1668
		11050 1669
		11049 1670
		11051 1671
		11052 1672
		11053 1673
		11054 1674
		11055 1675
		11056 1676
		11057 1677
		11058 1678
		11059 1679
		11253 1680
		11254 1681
[交雑牛肉]		11256 1682
		11255 1683
		11257 1684
		11258 1685
		11259 1686
		11260 1687
		11261 1688
		11262 1689
		11264 1690
		11263 1691
		11265 1692
		11266 1693
		11267 1694
[輸入牛肉]		11060 1695
		11061 1696
		11062 1697
		11063 1698
		11064 1699
		11065 1700
		11066 1701
		11067 1702
		11269 1703

食品名	食品番号	索引番号
うし	[輸入牛肉]	11268 1704
		11068 1705
		11069 1706
		11070 1707
		11071 1708
		11072 1709
		11073 1710
		11074 1711
		11075 1712
		11076 1713
		11271 1714
		11270 1715
		11077 1716
		11078 1717
		11079 1718
		11080 1719
		11081 1720
		11082 1721
		11083 1722
		11084 1723
		11085 1724
	[子牛肉]	11086 1725
		11087 1726
		11088 1727
	[ひき肉]	11089 1728
		11272 1729
	[副生物]	11090 1730
		11273 1731
		11091 1732
		11092 1733
		11093 1734
		11094 1735
		11095 1736
		11096 1737
		11097 1738
		11098 1739
		11099 1740
		11100 1741
		11101 1742
		11102 1743
		11103 1744
		11274 1745
		11296 1746
		11297 1747
	[加工品]	11104 1748
		11105 1749
		11106 1750
		11107 1751
		11108 1752
うしえび(標準和名) *		10329 1546
薄皮タイプ		15126 2137
		15169 2138
		15130 2143
		15131 2146
うすくちしょうゆ		17008 2293
		17139 2294
ウスターソース		17001 2284
ウスターソース類		17001 2284
		17002 2285
		17003 2286
		17085 2287
うすひらたけ		08024 1084
うずら		11207 1868
うずら豆		04009 317
うずら卵		12002 1924
		12003 1925
うどん		06012 478
		06013 476
うどん類		06012 475
		06013 476
		06014 477
うどん		01038 50
		01039 51
		01186 52
うどん・そうめん類		01038 50
		01039 51
		01186 52
		01041 53
		01042 54
		01043 55
		01044 56
		01045 57
		01046 58
うなぎ		10067 1235
		10068 1236
		10069 1237
		10070 1238
うに		10365 1587

食品名	食品番号	索引番号
うに	10366	1588
	10367	1589
うねず	11111	1755
卵の花いり	18029	2437
うばがい(標準和名)*	10316	1531
うはぎ*	06300	828
うま	11109	1753
うまづらはぎ	10071	1239
	10072	1240
うみぶどう	09012	1108
うめ	07019	883
	07020	884
	07021	885
	07022	886
	07023	887
	07024	888
	07025	889
梅酒	16022	2245
梅漬	07021	885
梅びしお	07024	888
梅干し	07023	887
	07022	886
裏白きくらげ*	08054	1050
	08004	1051
ウリツバ*	06363	478
うるい	06363	478
うるか	10029	1193
うるち米	01083	120
	01088	131
うるち米製品	01110	158
	01156	159
	01111	160
	01112	161
	01113	162
	01114	163
	01157	164
	01158	165
	01211	166
	01212	167
	01159	168
	01160	169
	01115	170
	01169	171
	01116	172
うるめいわし	10042	1206
	10043	1207
うんしゅうみかん	07026	898
	07027	899
	07028	900
	07029	901
	07030	902
	07031	903
	07032	904
	07033	905
	07034	906
	07035	907
	07036	908
【 え 】		
えい	10073	1241
衛生ポーロ*	15061	2126
栄養ポーロ*	15061	2126
液汁	07036	908
	07139	1031
液状	13020	1965
	13021	1966
	13022	1967
液状乳類	13001	1945
	13002	1946
	13003	1947
	13006	1948
	13004	1949
	13005	1950
	13059	1951
	13007	1952
	13008	1953
液糖	03012	288
	03013	289
えごのり	09008	1109
	09009	1110
えごま	05004	419
えごま油	14024	2005
エシャ*	06307	835
エシャらつきよう*	06307	835
エシャレット	06307	835
エスカルゴ	10291	1503
えそ	10074	1242
えぞしか	11294	1760
えぞばい*	10300	1515

食品名	食品番号	索引番号
えぞぼら*	10300	1515
えだまめ	06015	479
	06016	480
	06017	481
エダム	13031	1978
えながおにこんぶ	09013	1113
えのきたけ	08001	1046
	08002	1047
	08037	1048
	08003	1049
エバミルク*	13012	1957
えび・かに類	10319	1533
	10320	1534
	10321	1535
	10322	1536
	10323	1537
	10431	1538
	10324	1539
	10325	1540
	10326	1541
	10327	1542
	10328	1543
	10415	1544
	10416	1545
	10329	1546
	10330	1547
	10331	1548
	10332	1549
	10333	1550
	10334	1551
	10335	1552
	10336	1553
	10337	1554
	10338	1555
	10339	1556
	10340	1557
	10341	1558
えびグラタン	18003	2473
エビチリの素	17095	2335
えびな*	06252	763
	06253	764
えびピラフ	18014	2474
えびフライ	18009	2468
	18020	2472
えび類	10319	1533
	10320	1534
	10321	1535
	10322	1536
	10323	1537
	10431	1538
	10324	1539
	10325	1540
	10326	1541
	10327	1542
	10328	1543
	10415	1544
	10416	1545
	10329	1546
	10330	1547
	10331	1548
えぼだい*	10041	1205
エメンタール	13032	1979
エリンギ	08025	1085
	08048	1086
	08049	1087
	08050	1088
エルカ*	06319	838
えんさい*	06298	826
	06299	827
塩蔵	06152	632
	09010	1111
	09029	1131
	09030	1132
	09036	1143
	09037	1144
	09038	1145
	09048	1156
	10224	1422
	10370	1592
塩蔵品	10113	1286
エンダイブ	06018	482
えんどう	04012	320
	04013	321
	04074	322
	04075	323
	04014	324
	04015	325
	04016	326

食品名	食品番号	索引番号
えんどう	15003	2040
えんどう類	06019	483
	06329	484
	06330	485
	06331	486
	06020	487
	06021	488
	06022	489
	06023	490
	06024	491
	06025	492
	06374	493
	06375	494
	06026	495
えんぱく	01004	4
塩分調整タイプ	04090	392
塩分無調整タイプ	04057	391
エンローバーチョコレート*	15114	2212
【 お 】		
尾	11103	1744
おいかわ	10075	1243
オイスターソース	17031	2336
オイルサーディン*	10063	1230
オイルスプレークッカー	15093	2189
横隔膜	11274	1745
	11296	1746
	11297	1747
黄色種	01131	189
	01132	191
	01133	193
	01134	195
おうとう*	07070	966
	07071	967
	07072	968
おおうばゆりでん粉	02070	255
おおえちゅうばい*	10304	1518
大型種肉	11115	1762
	11116	1763
	11117	1764
	11118	1765
	11119	1766
	11120	1767
	11121	1768
	11122	1769
	11123	1770
	11125	1771
	11124	1772
	11276	1773
	11126	1774
	11127	1775
	11128	1776
	11129	1777
	11277	1778
	11130	1779
	11131	1780
	11133	1781
	11132	1782
	11134	1783
	11135	1784
	11136	1785
	11137	1786
	11138	1787
	11139	1788
	11140	1789
	11278	1790
	11279	1791
おおくち*	10265	1474
おおさが	10076	1244
おおさかしろな	06027	496
	06028	497
	06029	498
おおしびかます*	10232	1476
おおすぐり*	07060	973
オート*	01004	4
オート*	01004	4
オートミール	01004	4
おおにら*	06305	833
	06306	834
大葉*	06095	565
大判焼*	15005	2041
おおひらめ*	10078	1246
おおむぎ	01005	5
	01006	6
	01170	7
	01007	8
	01008	9
	01009	10
	01010	11

食品名	食品番号	索引番号
大麦めん	01008	9
	01009	10
オールスパイス	17055	2401
おかひじき	06030	499
	06031	500
おから	04051	384
	04089	385
おきあみ	10368	1590
	10369	1591
おきうと	09009	1110
沖縄そば	01052	66
	01053	67
沖縄豆腐	04036	364
沖縄めん*	01052	66
	01053	67
	01054	68
	01055	69
おきなわもずく	09037	1144
おきゆうと*	09009	1110
オクラ	06032	501
	06033	502
小倉あん*	04006	314
おこし	15043	2109
おこぜ	10077	1245
お好み焼きソース	17085	2287
お好み焼き用	01146	24
おごのり	09010	1111
おこわ*	01118	174
押麦	01006	6
	01170	7
おたふく豆	04021	331
お茶漬けの素	17125	2394
おつゆせんべい*	01178	106
オニオンパウダー	17056	2402
おにぎり	01111	160
おにこんぶ(和名)*	09013	1113
弁足	10303	1517
おのろけ豆	15044	2110
おはぎ*	06300	828
おひょう	10078	1246
おぼろこんぶ*	09021	1122
親・主品目	11212	1878
	11213	1879
	11214	1880
	11215	1881
	11216	1882
親・副品目	11217	1883
親子丼の具	18030	2438
オランダイチゴ*	07012	876
	07013	877
オランダイチゴ*	07014	878
オランダがらし*	06077	546
オランダぜり*	06239	746
オランダみずがらし*	06077	546
オランダみつば*	06119	593
オリーブ	07037	890
	07038	891
	07039	892
オリーブオイル*	14001	2006
オリーブ油	14001	2006
オレンジ	07040	909
	07041	910
	07042	911
	07043	912
	07044	913
	07045	914
	07046	915
	07047	916
	07161	917
	15087	2182
オレンジゼリー*	15087	2182
オレンジピーマン	06393	758
	06394	759
おろし	06365	574
	06367	609
	17069	2415
	17076	2423
おろし汁	06366	575
	06368	610
おろし水洗い	06369	611
オロブランコ	07048	918
温室メロン	07134	1023
【 か 】		
カーネル	06178	666
	06378	667
	06379	668
ガーリックパウダー	17075	2421
	17128	2422

食品名	食品番号	索引番号	食品名	食品番号	索引番号	食品名	食品番号	索引番号	食品名	食品番号	索引番号
塊茎	02001	208	かえんさい *	06243	752	果実	06173	660	カシューナッツ	05005	420
	02041	209		06244	753		06174	661	花序	06054	524
	02063	237	かき	07049	893		06182	672		06055	525
	02064	238		07050	894		06183	673		06258	769
	02065	239		07051	895		06391	674		06259	770
	02017	240		10292	1504		06191	685		06263	774
	02019	241		10293	1505		06192	686		06264	775
	02018	242		10430	1506		06342	687		06395	776
	02066	243		10294	1507		06343	688		06396	777
	02067	244	かきちしゃ *	06362	846		06193	689		06397	778
	02020	245	かき油 *	17031	2336		06194	690	かしわもち	15008	2048
	06078	547	角寒天	09027	1128		06205	701		15149	2049
	06079	548	角形食パン	01026	30		06206	702	カスタードクリーム	15185	2162
塊根	02068	206		01174	31		06241	749		15173	2163
	02069	207		01175	32		06242	750		15176	2167
	02045	217		01176	33		06353	751		15179	2171
	02046	218	角砂糖	03008	284		06245	754		15138	2219
	02047	219	角煮	10094	1264		06246	755	カスタードクリーム入り	15146	2043
	02006	220	花茎	06224	728		06247	756		15084	2177
	02007	221		06225	729		06248	757	カスタードプディング *	15086	2179
	02008	222	花茎・花らい	06209	706		06393	758	カスタードプリン	15086	2179
	02048	224	加工糖	03008	284		06394	759	カステラ	15009	2050
	02049	225		03009	285		06249	760	カステラまんじゅう	15029	2086
	02054	247		03010	286		06250	761		15159	2087
	02055	248		03011	287		06251	762	かずのこ	10222	1420
	02022	249	加工乳	13004	1949		06265	780		10223	1421
	02023	250		13005	1950		06266	781		10224	1422
	02024	251	加工品	06184	676	果実飲料	07004	868	かずべ *	10073	1241
	02025	252		06185	677		07025	889	カゼイン	13048	1999
	02026	253		06340	678		07030	902	かた	11004	1615
	02027	254		06186	679		07031	903		11005	1616
回転焼 *	15005	2041		06341	680		07032	904		11006	1617
貝柱	10298	1513		10089	1258		07033	905		11007	1618
	10313	1527		10090	1259		07034	906		11030	1645
	10414	1528		10446	1260		07042	911		11309	1646
	10314	1529		10091	1261		07043	912		11310	1647
	10315	1530		10092	1262		07044	913		11031	1648
海面養殖	10146	1333		10093	1263		07045	914		11032	1649
	10402	1334		10094	1264		07063	925		11301	1650
	10147	1335		10095	1265		07064	926		11302	1651
貝類	10279	1489		10161	1353		07065	927		11033	1652
	10280	1490		10162	1354		07066	928		11060	1695
	10281	1491		10163	1355		07076	932		11061	1696
	10282	1492		10210	1405		07058	959		11062	1697
	10283	1493		10448	1406		07059	960		11063	1698
	10284	1494		10330	1547		07098	990		11115	1762
	10427	1495		10331	1548		07099	991		11116	1763
	10428	1496		10341	1558		07100	992		11117	1764
	10429	1497		10353	1574		07101	993		11118	1765
	10286	1498		10354	1575		07118	1007		11141	1792
	10287	1499		10355	1576		07119	1008		11142	1793
	10288	1500		10356	1577		07120	1009		11143	1794
	10289	1501		10357	1578		07121	1010		11144	1795
	10290	1502		10358	1579		07137	1028		11201	1860
	10291	1503		10359	1580		07149	1040	かたうちいわし	10044	1208
	10292	1504		11104	1748		07150	1041		10045	1209
	10293	1505		11105	1749		07151	1042		10046	1210
	10430	1506		11106	1750		07152	1043		10058	1225
	10294	1507		11107	1751	果実菓子類	15117	2215	かたくり粉 *	02034	262
	10295	1508		11108	1752	果実色飲料	16052	2278	かたローズ	11008	1619
	10296	1509	がごめ(和名) *	09014	1114	果実酢	17091	2309		11009	1620
	10318	1510	がごめこんぶ	09014	1114		17017	2310		11010	1621
	10297	1511	かざご	10079	1247		17018	2311		11034	1653
	10413	1512	かざみ	10332	1549	果実なし	15075	2151		11035	1654
	10298	1513	かじか	10080	1248	菓子パン	15181	2148		11036	1655
	10299	1514		10081	1249	菓子パン類	15125	2134		11064	1699
	10300	1515		10082	1250		15069	2135		11065	1700
	10301	1516	かじき類	10083	1251		15168	2136		11066	1701
	10303	1517		10084	1252		15126	2137		11119	1766
	10304	1518		10085	1253		15169	2138		11120	1767
	10305	1519		10398	1254		15127	2139		11121	1768
	10306	1520	カシス	07182	972		15128	2140		11122	1769
	10307	1521	果実	06032	501		15129	2141		11145	1796
	10308	1522		06033	502		15070	2142		11146	1797
	10309	1523		06046	515		15130	2143		11147	1798
	10310	1524		06047	516		15071	2144		11148	1799
	10311	1525		06048	517		15072	2145	がちょう	11239	1869
	10312	1526		06049	518		15131	2146	がづ *	11094	1735
	10313	1527		06332	519		15132	2147		11168	1820
	10414	1528		06050	520		15181	2148	かつお	10086	1255
	10314	1529		06051	521	果汁	07052	919		10087	1256
	10315	1530		06065	537		07075	931	かつお・昆布だし	17021	2317
	10316	1531		06093	563		07079	935		17148	2318
	10317	1532		06094	564		07083	938	かつおだし	17019	2313
かいわれ *	06128	602		06106	579		07143	949		17131	2314
かいわれだいこん	06128	602		06116	590		07145	950	かつお節	10091	1261
かえで糖 *	03023	305		06171	658		07156	952	かつお類	10086	1255
かえる	11242	1919		06172	659		07106	997		10087	1256

食品名	食品番号	索引番号	食品名	食品番号	索引番号	食品名	食品番号	索引番号	食品名	食品番号	索引番号
かつお類	10088	1257	かぶら *	06041	510	カルビ *	11018	1631	皮つき	11287	1888
	10089	1258		06042	511		11046	1665		11221	1891
	10090	1259		06043	512		11252	1666		11223	1892
	10446	1260		06044	513		11074	1711		11222	1893
	10091	1261		06045	514	かれい類	10100	1270		11289	1894
	10092	1262	かぶれな *	06201	697		10101	1271	かわな *	06117	591
	10093	1263		06202	698		10102	1272		06118	592
	10094	1264		06203	699		10103	1273	皮なし	02006	220
	10095	1265		06204	700		10399	1274		02007	221
	10096	1266	カペリン *	10182	1375		10104	1275		02008	222
	10097	1267		10183	1376		10105	1276		02048	224
学校給食用強化品	01156	159	花穂	06280	806		10106	1277		02049	225
カットなめこ	08058	1081	かぼす	07052	919	カレー粉	17061	2407		02017	240
カットわかめ	09044	1151	かぼちゃ	05006	421	カレーパン	15127	2139		02019	241
	09058	1152	かぼちゃのクリームスープ	18042	2457		15128	2140		02018	242
	09059	1153	かぼちゃ類	06046	515		15129	2141		02066	243
カップうどん *	01062	90		06047	516	カレー類	18040	2448		02067	244
カップ焼きそば *	01060	85		06048	517		18001	2449		02020	245
カップラーメン *	01061	87		06049	518		18041	2450		06038	507
家庭用	14020	2030		06332	519	カレールウ	17051	2392		06039	508
	14033	2031		06050	520	皮	06347	715		06042	511
	14022	2035		06051	521		11284	1874		06045	514
	17014	2304	釜揚げしらす	10445	1221		11234	1910		06103	573
カテージ	13033	1980	かまいり茶	16038	2262		11235	1911		06365	574
かどいわし *	10218	1416	かます	10098	1268	皮及び具	15127	2139		06366	575
	10219	1417		10099	1269	乾	01057	71		06134	608
	10220	1418	釜焼きふ	01066	98		01144	72		06367	609
	10221	1419	カマンベール	13034	1981		01145	75		06368	610
	10222	1420	がめ煮 *	18035	2443		01058	76		06369	611
	10223	1421	かも	11208	1870		01061	87		06135	612
	10224	1422		11205	1871		01062	90		06214	711
果糖	03020	299		11206	1872		04108	407		06215	712
加糖	13027	1974		11247	1873		05038	448		06345	713
	16047	2271		11284	1874		05044	458		06346	714
加糖あん *	04006	314	かもうり *	06173	660		07185	961		06220	723
加糖全卵	12008	1933		06174	661		09044	1151		06221	724
果糖ぶどう糖液糖	03027	301	かもな *	06113	587	かわちぼんかん	07162	920		07116	1004
加糖卵黄	12012	1937		06114	588	皮つき	02045	217		07148	1037
加糖練乳	13013	1958	かや	05007	422		02046	218		10389	1162
かにこま *	10376	1598	かやきせんべい	01178	106		02047	219		10438	1326
果肉	07001	863	から揚げ	10392	1169		02063	237		10439	1327
	07035	907		11289	1894		02064	238		10440	1328
	07138	1029		11290	1898		02065	239		10441	1329
	07175	1030	から揚げ用	01147	26		06036	505		10442	1330
カニクリームコロッケ	18043	2451	花らい	06001	462		06037	506		10443	1331
かに風味かまぼこ	10376	1598		06002	463		06041	510		10444	1332
かに類	10332	1549	花らい・莖	06201	697		06044	513		10402	1334
	10333	1550		06202	698		06132	606		10407	1366
	10334	1551	辛口タイプ	16032	2255		06133	607		10408	1389
	10335	1552	がらごち *	10122	1296		06212	709		10410	1433
	10336	1553	からし	17057	2403		06213	710		10411	1443
	10337	1554		17058	2404		06218	721		10418	1566
	10338	1555		17059	2405		06219	722		10419	1567
	10339	1556		17060	2406		07178	1005		11208	1870
	10340	1557	からし粉入り	17080	2427		07176	1038		11247	1873
	10341	1558	辛子酢みそ	17121	2388		07180	1039		11209	1875
カノーラ油 *	14008	2014	からし漬	06198	694		10003	1161		11210	1876
かのこ	15010	2051	からしな	06052	522		10004	1163		11214	1880
カバリングチョコレート	15114	2212		06053	523		10005	1164		11216	1882
かば焼	10064	1231	からしめんたいこ	10204	1399		10390	1165		11220	1889
	10070	1238	からすみ	10250	1451		10144	1319		11288	1890
	10178	1371	からふとししやも	10182	1375		10433	1320		11224	1895
果皮	07002	864		10183	1376		10434	1321		11226	1896
	07078	934	からふとます	10126	1300		10435	1322		11225	1897
	07142	948		10127	1301		10145	1323		11290	1898
かぶ	06034	503		10128	1302		10436	1324		11238	1916
	06035	504		10129	1303		10437	1325		11240	1917
	06036	505	辛味調味料類	17004	2288		10146	1333	皮のみ	15128	2140
	06037	506		17005	2289		10147	1335	かわのり	09011	1112
	06038	507		17006	2290		10148	1336	かわはぎ	10107	1278
	06039	508	ガリ *	06105	577		10173	1365	かわらせんべい	15049	2115
	06040	509	カリフラワー	06054	524		10174	1367	かわり玉	15109	2202
	06041	510		06055	525		10193	1386	乾	01006	6
	06042	511	果粒入りジュース	07032	904		10194	1387		01008	9
	06043	512	顆粒おでん用	17092	2325		10195	1388		01041	53
	06044	513	顆粒中華だし	17093	2326		10235	1432		01043	55
	06045	514	か(顆)粒糖 *	03011	287		10243	1442		01045	57
かぶかんらん *	06081	550	顆粒風味調味料 *	17028	2327		10417	1565		01050	64
	06082	551	顆粒和風だし	17028	2327		11207	1868		01054	68
株探り	08020	1079	かりん	07053	896		11205	1871		01193	79
	08021	1080	かりんとう	15045	2111		11206	1872		01191	82
	06034	503		15046	2112		11212	1878		01060	85
	06035	504	かるかん	15011	2052		11213	1879		01063	93
	06036	505	かるかんまんじゅう	15160	2088		11215	1881		01129	187
	06037	506		15161	2089		11218	1884		02043	214
	06038	507	ガルバンゾー *	04065	402		11285	1885		02036	264
	06039	508		04066	403		11286	1886		02038	267
	06040	509		04067	404		11219	1887		02059	270

食品名	食品番号	索引番号	食品名	食品番号	索引番号	食品名	食品番号	索引番号	食品名	食品番号	索引番号
乾	02060	271	かんきつ類	07067	929	缶詰	10060	1227	食品名	食品番号	索引番号
	02039	272		07074	930		10061	1228	きな粉	04110	353
	02040	274		07075	931		10062	1229	きな粉砂糖入り	04109	352
	04001	306		07076	932		10063	1230		04110	353
	04007	315		07165	933		10064	1231	黄肉種	07168	954
	04012	320		07078	934		10397	1232		07171	971
	04074	322		07079	935		10096	1266		07130	1017
	04017	327		07166	936		10097	1267		07184	1027
	04019	329		07085	937		10164	1356		07175	1030
	04104	334		07083	938		10165	1357	黄にら	06210	707
	04023	336		07093	939		10166	1358	キヌア	01167	12
	04025	338		07094	940		10177	1370	絹ごし豆腐	04033	359
	04026	339		07105	941		10178	1371		04099	360
	04027	340		07167	942		10260	1469		04100	361
	04077	341		07112	943		10261	1470	きぬさやえんどう*	06020	487
	04042	374		07113	944		10262	1471		06021	488
	04060	395		07126	945		10263	1472	きはだ	07183	955
	04064	400		07127	946		10264	1473		10252	1453
	04065	402		07129	947		10264	1473	きはだまぐろ*	10252	1453
	04068	405		07142	948		10283	1493	きび	01011	13
	04070	408		07143	949		10284	1494	黄ピーマン	06249	760
	04071	410		07145	950	寒天	09028	1129		06250	761
	04073	412		07155	951	関東風	15122	2064	きび団子	15012	2053
	05001	414		07156	952		15021	2069	きびなご	10111	1284
	05003	417		07156	952		15152	2070		10112	1285
	05004	419	還元麦芽糖	03031	291		15055	2121	黄身酢	17096	2337
	05015	430	還元水あめ	03032	292	かんぱち	10108	1279	キムチ	06236	743
	05017	432	缶コーヒー*	16047	2271		10424	1280	キムチの素	17136	2395
	05046	438	韓国料理	18039	2481	乾パン	01030	38	きも	10032	1196
	05046	438	関西白みそ*	17044	2378	かんびょう	06056	526		10068	1236
	05024	441	関西風	15121	2063		06057	527	キャッサバでん粉	02028	256
	05034	456		15022	2067		06364	528	キャノーラ油*	14008	2014
	06056	526		15153	2068	甘味種	07159	867	キャビア	10113	1286
	06111	584		15056	2120	がんとどき	04041	373	キャベツ	06061	532
	06122	596	寒晒し粉(かんざらし)*	01120	176	かんらん*	06061	532		06062	533
	06136	613	乾しいたけ	08013	1066		06062	533		06333	534
	06172	659		08014	1067		06333	534	キャベツ類	06061	532
	06326	857		08053	1068	甘露煮	05012	427		06062	533
	07008	872	完熟	07109	1000		10227	1425		06333	534
	07160	879	かんしょ(甘藷)*	02045	217		10240	1438		06063	535
	07016	881		02046	218					06064	536
	07082	977		02047	219	【き】			ギアラ*	11097	1738
	07095	986		02006	220				黄色トマト	06391	674
	07096	987		02007	221				キウイ*	07054	953
	07108	999		02008	222	キウイフルーツ	07054	953		07054	953
	07172	1015		02009	223		07168	954		07168	954
	07147	1036		02048	224	きく	06058	529		06058	529
	08004	1051		02049	225		06059	530		06059	530
	08006	1054	かんしょ(甘藷)でん粉*	02033	261		06060	531		06060	531
	08008	1056	含水結晶	03018	297	きくいも	02041	209		02001	208
	08013	1066	乾燥	01079	115		06018	482		02041	209
	08030	1094		04089	385	きくちしゃ*	06018	482		06018	482
	09017	1117		17083	2430	きくな*	06099	569		06099	569
	09050	1133	肝臓	11092	1733		06100	570		06100	570
	09053	1136		11166	1818	きくにがな*	06159	642		06159	642
	10223	1421		11232	1908	菊のり	06060	531		06060	531
	17078	2425	乾燥あん	04005	310	きくらげ	08006	1054		08006	1054
かんきつ類	07018	897	乾燥いも*	02009	223		08007	1055		08007	1055
	07026	898	乾燥食用ぎく*	06060	531	きくらげ類	08054	1050		08054	1050
	07027	899	乾燥全卵	12009	1934		08004	1051		08004	1051
	07028	900	乾燥マッシュポテト	02021	246		08005	1052		08005	1052
	07029	901	乾燥卵黄	12013	1938		08038	1053		08038	1053
	07030	902	乾燥卵白	12016	1941		08006	1054		08006	1054
	07031	903	乾燥わかめ	09040	1147		08007	1055		08007	1055
	07032	904		09041	1148		08008	1056		08008	1056
	07033	905		09042	1149		08009	1057		08009	1057
	07034	906		09043	1150	刻み昆布	09020	1121		09020	1121
	07035	907	かんたけ*	08026	1089	きさらぎな*	06126	600		06126	600
	07036	908	缶チューハイ	16059	2256		06127	601		06127	601
	07040	909	がん漬	10341	1558	黄ざら糖*	03007	283		03007	283
	07041	910	缶詰	06179	669	きじ	11209	1875		11209	1875
	07042	911		06180	670	きす	10109	1281		10109	1281
	07043	912		06217	720		10400	1282		10400	1282
	07044	913		07009	873	きだい	10189	1382		10189	1382
	07045	914		07017	882	黄大豆	04023	336		04023	336
	07046	915		07035	907		04024	337		04024	337
	07047	916		07036	908		04025	338		04025	338
	07161	917		07067	929		04026	339		04026	339
	07048	918		07094	940		04027	340		04027	340
	07052	919		07072	968		04078	344		04078	344
	07162	920		07089	982		04028	346		04028	346
	07163	921		07092	985		04081	347		04081	347
	07056	922		07102	994		04029	350		04029	350
	07062	923		07115	1003		04030	351		04030	351
	07164	924		07122	1011	きちじ	10110	1283		10110	1283
	07063	925		07138	1029	きな粉	04082	348		04082	348
	07064	926		07175	1030		04096	349		04096	349
	07065	927		07139	1031		04029	350		04029	350
	07066	928		07153	1044		04030	351		04030	351
										13002	1946
										13003	1947
										13006	1948
										13004	1949
										13005	1950
										13059	1951
										13007	1952
										13008	1953
										13009	1954
										13010	1955
										13011	1956
										13012	1957
										13013	1958
										13014	1959
										13015	1960
										13016	1961
										13017	1962
										13018	1963
										13019	1964
										13020	1965

食品名	食品番号	索引番号	食品名	食品番号	索引番号	食品名	食品番号	索引番号	食品名	食品番号	索引番号			
牛乳及び乳製品	13021	1966	魚類	(あじ類)	10006	1166	魚類	(かじき類)	10398	1254	魚類	(さば類)	10154	1342
	13022	1967			10007	1167		(かつお類)	10086	1255			10155	1343
	13023	1968			10391	1168			10087	1256			10156	1344
	13024	1969			10392	1169			10088	1257			10403	1345
	13025	1970			10393	1170			10089	1258			10404	1346
	13053	1971			10394	1171			10090	1259			10405	1347
	13054	1972			10008	1172			10446	1260			10406	1348
	13026	1973			10009	1173			10091	1261			10157	1349
	13027	1974			10010	1174			10092	1262			10158	1350
	13028	1975			10011	1175			10093	1263			10159	1351
	13029	1976			10012	1176			10094	1264			10160	1352
	13030	1977			10013	1177			10095	1265			10161	1353
	13031	1978			10014	1178			10096	1266			10162	1354
	13032	1979			10015	1179			10097	1267			10163	1355
	13033	1980			10016	1180			10098	1268			10164	1356
	13034	1981			10017	1181			10099	1269			10165	1357
	13035	1982			10018	1182			10100	1270			10166	1358
	13036	1983			10019	1183		(かれい類)	10101	1271		(さめ類)	10167	1359
	13037	1984			10020	1184			10102	1272			10168	1360
	13038	1985			10021	1185			10103	1273			10169	1361
	13039	1986			10022	1186			10399	1274			10170	1362
	13055	1987			10023	1187			10104	1275			10171	1363
	13056	1988			10024	1188			10105	1276			10172	1364
	13057	1989			10025	1189			10106	1277			10173	1365
	13058	1990			10026	1190			10107	1278			10407	1366
	13040	1991			10027	1191			10108	1279			10174	1367
	13041	1992			10028	1192			10424	1280			10175	1368
	13042	1993			10029	1193			10109	1281			10176	1369
	13043	1994			10030	1194			10400	1282			10177	1370
	13044	1995			10031	1195			10110	1283			10178	1371
	13045	1996			10032	1196			10111	1284			10179	1372
	13046	1997			10033	1197			10112	1285		(ししゃも類)	10180	1373
	13047	1998			10034	1198			10113	1286			10181	1374
	13048	1999			10035	1199			10114	1287			10182	1375
	13049	2000			10036	1200			10115	1288			10183	1376
	13050	2001			10037	1201			10401	1289			10184	1377
牛乳寒天	15136	2180			10038	1202			10116	1290			10185	1378
ぎゅうひ	15013	2054			10039	1203			10117	1291			10186	1379
牛飯の具	18031	2439			10040	1204			10118	1292			10187	1380
きゅうり	06065	537			10041	1205			10119	1293			10188	1381
	06066	538		(いわし類)	10042	1206			10120	1294			10189	1382
	06067	539			10043	1207			10121	1295			10190	1383
	06068	540			10044	1208			10122	1296			10191	1384
	06069	541			10045	1209			10123	1297		(たい類)	10192	1385
	06070	542			10046	1210			10124	1298			10193	1386
キュラソー	16028	2251			10047	1211			10125	1299			10194	1387
京いも*	02052	231			10048	1212		(さけ・ます類)	10126	1300			10195	1388
	02053	232			10049	1213			10127	1301			10408	1389
凝固剤:塩化マグネシウム	04097	357			10395	1214			10128	1302			10196	1390
	04099	360			10050	1215			10129	1303			10197	1391
凝固剤:硫酸カルシウム	04098	358			10051	1216			10130	1304			10198	1392
	04100	361			10052	1217			10131	1305		(たら類)	10199	1393
ぎょうざ	18002	2475			10053	1218			10132	1306			10409	1394
ぎょうざの皮	01074	107			10054	1219			10133	1307			10200	1395
ぎょうじゃんにんにく	06071	543			10396	1220			10134	1308			10201	1396
きょうな*	06072	796			10445	1221			10135	1309			10202	1397
	06073	797			10055	1222			10136	1310			10203	1398
	06074	798			10056	1223			10137	1311			10204	1399
	06360	805			10057	1224			10138	1312			10205	1400
きょうにんじん*	06218	721			10058	1225			10139	1313			10206	1401
	06219	722			10059	1226			10140	1314			10207	1402
	06220	723			10060	1227			10141	1315			10208	1403
	06221	724			10061	1228			10142	1316			10209	1404
業務用	14029	2032			10062	1229			10143	1317			10210	1405
	14034	2033			10063	1230			10447	1318			10448	1406
	14030	2036			10064	1231			10144	1319			10211	1407
	14031	2037			10397	1232			10433	1320			10213	1408
	17089	2305			10065	1233			10434	1321			10214	1409
強力粉	01020	21			10066	1234			10435	1322			10215	1410
	01021	22			10067	1235			10145	1323			10421	1411
	01023	23			10068	1236			10436	1324			10422	1412
玉露	16033	2257			10069	1237			10437	1325			10212	1413
	16034	2258			10070	1238			10438	1326			10216	1414
魚醤*	17107	2341			10071	1239			10439	1327			10217	1415
魚醤油	17133	2338			10072	1240			10440	1328			10218	1416
	17134	2339			10073	1241			10441	1329			10219	1417
	17135	2340			10074	1242			10442	1330			10220	1418
	17107	2341			10075	1243			10443	1331			10221	1419
魚肉ソーセージ	10388	1611			10076	1244			10444	1332			10222	1420
魚肉ハム	10387	1610			10077	1245			10146	1333			10223	1421
きよみ	07163	921			10078	1246			10402	1334			10224	1422
魚類	10001	1159			10079	1247			10147	1335			10225	1423
	10002	1160			10080	1248			10148	1336			10226	1424
(あじ類)	10003	1161			10081	1249			10149	1337			10227	1425
	10389	1162			10082	1250			10150	1338			10228	1426
	10004	1163		(かじき類)	10083	1251			10151	1339			10229	1427
	10005	1164			10084	1252			10152	1340			10230	1428
	10390	1165			10085	1253			10153	1341			10231	1429

食品名	食品番号	索引番号
魚類	(たら類)	10233 1430
		10234 1431
		10235 1432
		10410 1433
	(ふぐ類)	10236 1434
		10237 1435
		10238 1436
		10239 1437
		10240 1438
		10449 1439
		10241 1440
		10242 1441
		10243 1442
		10411 1443
		10244 1444
		10245 1445
		10246 1446
		10247 1447
		10248 1448
		10412 1449
		10249 1450
		10250 1451
		10251 1452
	(まぐろ類)	10252 1453
		10253 1454
		10254 1455
		10450 1456
		10451 1457
		10452 1458
		10453 1459
		10454 1460
		10455 1461
		10456 1462
		10255 1463
		10256 1464
		10257 1465
		10258 1466
		10425 1467
		10426 1468
		10260 1469
		10261 1470
		10262 1471
		10263 1472
		10264 1473
		10265 1474
		10266 1475
		10232 1476
		10267 1477
		10268 1478
		10269 1479
		10270 1480
		10271 1481
		10272 1482
		10273 1483
		10274 1484
		10275 1485
		10276 1486
		10277 1487
		10278 1488
切りいかあめ煮	10356	1577
きりざんしょ	15014	2055
きりたんぼ	01113	162
切り干しいこん	06136	613
	06334	614
	06335	615
切り干し大根の煮物	18032	2440
切りみつば	06274	799
	06275	800
きわだ *	10252	1453
キワノ	07055	956
キワノフルーツ *	07055	956
きんかん	07056	922
きんき *	10110	1283
きんぎょ糖	15015	2056
きんきん *	10110	1283
キングクリップ	10114	1287
キングサーモン *	10152	1340
	10153	1341
キングベル *	06249	760
	06250	761
キンサイ	06075	544
	06076	545
きんざけ	10130	1304
	10131	1305
金山寺みそ	04061	397
きんし *	10169	1361
きんしろう *	06051	521
金時草 *	06387	586

食品名	食品番号	索引番号
菌床栽培	08039	1059
	08040	1060
	08041	1061
	08057	1062
吟醸酒	16004	2226
ぎんだら	10115	1288
	10401	1289
きんつば	15016	2057
きんとき	06218	721
	06219	722
	06220	723
	06221	724
ぎんなん	05008	423
	05009	424
きんぴらごぼう	18033	2441
銀ひらす *	10187	1380
ギンボ *	06363	478
ぎんます *	10130	1304
	10131	1305
きんめ *	10116	1290
きんめだい	10116	1290
銀ワラフ *	10187	1380
		【 く 】
グァバ	07057	957
	07169	958
	07058	959
	07059	960
グァバ *	07057	957
	07169	958
	07058	959
	07059	960
くうしんさい *	06298	826
	06299	827
グーズベリー	07060	973
茎	06012	475
	06013	476
	06014	477
	06271	793
茎にんにく	06224	728
	06225	729
くきわかめ	09046	1157
くこ	07185	961
くさそてつ *	06083	552
草もち	15017	2058
	15150	2059
くさや	10014	1178
くし団子	15018	2060
	15151	2061
	15019	2062
くじら	11110	1754
	11111	1755
	11112	1756
	11113	1757
くずきり	02036	264
	02037	265
くず粉 *	02029	257
くずざくら *	15030	2090
くずでん粉	02029	257
くずでん粉製品	15121	2063
グズベリー *	07060	973
くずまんじゅう	15030	2090
	15162	2091
くずもち	15121	2063
	15122	2064
くだものどけいそう *	07106	997
ぐち	10117	1291
	10118	1292
ぐちぐろ *	10038	1202
具のみ	15129	2141
くびれずた(和名) *	09012	1108
くびれづた *	09012	1108
ぐみ	07061	962
くらげ	10370	1592
クラッカー	15093	2189
	15094	2190
グラッセ	06348	719
グラニュー糖	03005	281
クリーム	13014	1959
	13015	1960
	13016	1961
	13017	1962
	13018	1963
	13019	1964
	13020	1965
	13021	1966
	13022	1967
	13023	1968
	13024	1969
グリーンオリーブ	07037	890
グリーンボール	06063	535
くりかぼちゃ *	06048	517
	06049	518
	06332	519
	06050	520
くりまんじゅう	15031	2092
	15163	2093
くり類	05010	425
	05011	426
	05012	427
	05013	428
グリーンピース	06023	490
	06024	491
	06025	492
	06374	493
	06375	494
	06026	495
グリーンピース揚げ豆	04014	324
ぐるくん *	10196	1390
ぐるまえび	10321	1535
	10322	1536
	10323	1537
車ふ	01068	100
くるみ	05014	429
くるみパン	01210	46
ぐれ *	10270	1480
グレープシードオイル *	14028	2020
グレープフルーツ	07062	923
	07164	924
	07063	925
	07064	926
	07065	927
	07066	928
	07067	929
クレソン	06077	546
黒	15147	2045
	15045	2111
	16007	2229
	17063	2409
くろあわび	10427	1495
くろあわびたけ	08010	1058
クローブ	17062	2408
くろかじき	10083	1251
くろかわ *	10083	1251
黒砂糖	03001	276
黒酢	17090	2306
くろずり *	07182	972
くろだい	10190	1383
黒大豆	04077	341
	04106	342
	04079	345
黒はんぺん	10423	1599
くろふさずり *	07182	972
黒豚 *	11141	1792
	11142	1793
	11143	1794
	11144	1795
	11145	1796
	11146	1797
	11147	1798
	11148	1799
	11149	1800
	11150	1801
	11151	1802
	11152	1803
	11153	1804
	11154	1805
	11155	1806
	11156	1807
	11157	1808
	11158	1809
	11159	1810
	11160	1811
	11161	1812
	11162	1813
くろまぐろ	10253	1454
	10254	1455
	10450	1456

食品名	食品番号	索引番号
くろまぐろ	10451	1457
	10452	1458
	10453	1459
	10454	1460
	10455	1461
	10456	1462
黒蜜	03029	303
くろみのうぐいすかぐら *	07104	996
黒麦(くろむぎ) *	01142	204
	01143	205
クロワッサン	01209	44
	01035	45
くわい	06078	547
	06079	548
くん製	10151	1339
	10221	1419
	10350	1571
	10355	1576
くん製油漬缶詰	10294	1507
		【 け 】
茎葉	06005	466
	06006	467
	06019	483
	06030	499
	06031	500
	06075	544
	06076	545
	06077	546
	06117	591
	06118	592
	06164	650
	06165	652
	06166	653
	06203	699
	06204	700
	06281	807
	06293	820
	06294	821
	06298	826
	06299	827
鶏卵	12004	1926
	12005	1927
	12006	1928
	12021	1929
	12022	1930
	12023	1931
	12007	1932
	12008	1933
	12009	1934
	12010	1935
	12011	1936
	12012	1937
	12013	1938
	12014	1939
	12015	1940
	12016	1941
	12017	1942
	12018	1943
	12019	1944
ケーキ・ペストリー類	15073	2149
	15074	2150
	15075	2151
	15170	2152
	15133	2153
	15134	2154
	15135	2155
	15182	2156
	15076	2157
	15183	2158
	15184	2159
	15171	2160
	15172	2161
	15185	2162
	15173	2163
	15077	2164
	15174	2165
	15175	2166
	15176	2167
	15078	2168
	15177	2169
	15178	2170
	15179	2171
	15079	2172
	15080	2173
	15081	2174
	15082	2175
	15083	2176
	15084	2177

食品名	食品番号	索引番号	食品名	食品番号	索引番号	食品名	食品番号	索引番号	食品名	食品番号	索引番号
笹だんご	15154	2072	さば類	10156	1344	しいたけ	08057	1062	食品名	食品番号	索引番号
ささみ	11217	1883		10403	1345		08042	1063	舌	11273	1731
	11227	1899		10404	1346		08043	1064		11164	1816
	11229	1900		10405	1347		08044	1065	したびらめ	10184	1377
	11228	1901		10406	1348		08013	1066	七分つき押麦	01005	5
	11298	1902		10157	1349		08014	1067	七分つき米	01082	119
	11300	1903		10158	1350		08053	1068		01087	129
	11299	1904		10159	1351	しいたけだし	17022	2319		01092	140
砂じょう	07018	897		10160	1352	しいら	10179	1372		01096	144
	07028	900		10161	1353	シェーブルチーズ *	13057	1989		01100	148
	07029	901		10162	1354	塩味	01193	79		01104	152
	07040	909		10163	1355		01201	80		01108	156
	07041	910		10164	1356		01194	81	しちめんちよう	11210	1876
	07161	917		10165	1357	塩いわし	10050	1215	シチュー類	18045	2454
	07048	918		10166	1358	塩押しだいこん漬	06138	618		18011	2455
	07162	920	サフラワーオイル *	14004	2009	しおがま	15053	2119	しなちく *	06152	632
	07163	921		14025	2010	塩辛	10095	1265	シナモン	17067	2413
	07062	923	サフラワー油	14004	2009		10287	1499	じねんじよ	02026	253
	07164	924		14025	2010		10358	1579	しばえび	10328	1543
	07074	930	サブレ	15095	2191		10364	1586	しば漬	06199	695
	07165	933	ざぼん *	07126	945		10375	1597	しば *	10253	1454
	07166	936		07127	946	塩辛納豆 *	04049	383		10254	1455
	07085	937	ざぼん漬	07127	946	塩昆布	09022	1123		10450	1456
	07093	939	さめひれ *	10169	1361	塩ざけ	10139	1313		10451	1457
	07105	941	さめ類	10167	1359	塩さば	10161	1353		10452	1458
	07167	942		10168	1360	塩だら	10208	1403		10453	1459
	07113	944		10169	1361	塩漬	07022	886		10454	1460
	07126	945	さやいんげん	06010	473		06029	498		10455	1461
	07129	947		06011	474		06040	509		10456	1462
殺菌乳製品	13029	1976	さやえんどう	06020	487		06041	510	洪抜きがき	07050	894
さつま揚げ	10386	1609		06021	488		06042	511	しまあじ	10185	1378
さつまいも	02045	217	さより	10170	1362		06053	523	しまちよう *	11099	1740
	02046	218	さらしあん	04005	310		06066	538	島豆腐 *	04036	364
	02047	219	さらしくじら	11113	1757		06091	561	凍みこんにやく	02043	214
	02006	220	さらしな粉 *	01123	180		06107	580		02044	215
	02007	221	サラダな	06313	843		06146	626	しめさば	10163	1355
	02008	222	サラダほうれんそう	06402	9999		06195	691	しめじ類	08015	1069
	02009	223	ざらめせんべい *	15058	2123		06230	737		08045	1070
さつまいもでん粉	02033	261	ざらめ糖	03005	281		06235	742		08016	1071
さつまいも類	02045	217		03006	282		06242	750		08017	1072
	02046	218		03007	283		06255	766		08046	1073
	02047	219	さるぼう	10318	1510		06273	795		08055	1074
	02006	220	サワー型	06070	542		06074	798		08056	1075
	02007	221	さわら	10171	1363		07020	884		08018	1076
	02008	222		10172	1364		07037	890		08047	1077
	02009	223	三温糖	03004	280		07038	891	ジャージー種	13001	1945
	02048	224	三尺ささげ *	06097	567		07039	892	ジャーベツト	13049	2000
	02049	225		06098	568	塩抜き	06152	632	ジャイアントコーン	01135	197
さといも	02010	226	30%果汁入り飲料	07045	914		09010	1111	じゃがいも	02063	237
	02011	227		07137	1028		09029	1131		02064	238
	02012	228		07152	1043		09030	1132		02065	239
さといも類	02010	226	さんしょう	17066	2412		09036	1143		02017	240
	02011	227	サンチュ	06362	846		09037	1144		02019	241
	02012	228	サンドイッチ用食パン *	01175	32		09038	1145		02018	242
	02050	229	酸糖化	03025	295		09045	1154		02066	243
	02051	230	さんとうさい	06089	559		09057	1155		02067	244
	02052	231		06090	560		09046	1157		02020	245
	02053	232		06091	561		10370	1592		02021	246
	02013	233	さんとうな *	06089	559	塩ほっけ	10247	1447	じゃがいもでん粉	02034	262
	02014	234		06090	560	塩ます	10128	1302	しゃくしがい *	10290	1502
	02015	235		06091	561	塩豆	04015	325	しゃくしな *	06145	625
	02016	236	さんどまめ *	06010	473	しか	11114	1758		06146	626
砂糖漬	07103	995		06011	474		11275	1759	しゃこ	10371	1593
砂糖類	03001	276	三杯酢	17099	2344		11294	1760	車糖	03003	279
	03030	277	三倍濃縮	17030	2331		11295	1761		03004	280
	03002	278	さんぼうかん	07074	930	しかくまめ	06092	562	三味線草 *	06200	696
	03003	279	さんま	10173	1365	式部草 *	06387	586	ジャム	07010	874
	03004	280		10407	1366	子宮	11102	1743		07011	875
	03005	281		10174	1367		11171	1823		07013	877
	03006	282		10175	1368		11044	1208		07014	878
	03007	283		10176	1369	しこいわし *	10045	1209		07123	1012
	03008	284		10177	1370		10046	1210		07125	1014
	03009	285		10178	1371		10046	1210		07154	1045
	03010	286	三枚おろし	10108	1279	シコレ *	06018	482	ジャム入り	15085	2178
	03011	287	酸味種	07003	866	ししょう	06093	563	ジャムパン	15071	2144
	03012	288					06094	564	香葉(シャンツァイ) *	06385	557
	03013	289	【 し 】			ししょうがらし *	06093	563	シュークリーム	15073	2149
	03014	290	しい	05020	436		06094	564	ジュース	06217	720
さとにら *	06305	833	シクワサー *	07075	931	しじみ	10297	1511	充てん豆腐	04035	363
	06306	834		07076	932	ししゃも	10413	1512	しゅうまい	18012	2476
サニーレタス	06315	845	シークワサー	07075	931		10180	1373	しゅうまいの皮	01075	108
さば *	10154	1342	シークワサー *	07076	932	ししゃも類	10181	1374	じゅうろくささげ	06097	567
	10155	1343		07075	931		10180	1373		06098	568
	10156	1344	シクワシャー *	07075	931		10181	1374	10%果汁入り飲料	07004	868
	10403	1345		07076	932		10182	1375		07076	932
さば節	10157	1349	しいたけ	08039	1059		10183	1376		07059	960
さば類	10154	1342		08040	1060	しそ	06095	565		07101	993
	10155	1343		08041	1061		06096	566		07121	1010
						舌	11090	1730	酒盜 *	10095	1265

食品名	食品番号	索引番号
ステンレス釜	09050	1133
	09051	1134
	09052	1135
ストレート	17140	2328
	17029	2329
ストレートジュース	07030	902
	07042	911
	07063	925
	07098	990
	07118	1007
	07149	1040
ストレートしょうゆ味	17142	2332
ストレートみそ味	17143	2333
すなぎも	11233	1909
砂ぎも*	11233	1909
スナックえんどう*	06022	489
スナッククラッカー*	15093	2189
スナック類	15101	2198
	15102	2199
	15103	2200
	15104	2201
スナックえんどう	06022	489
酢の物類	18027	2436
ずぶし*	06188	682
酢豚	18047	2478
スポーツドリンク	16057	2277
素干し	09001	1101
	09002	1102
	09007	1107
	09008	1109
	09011	1112
	09013	1113
	09014	1114
	09015	1115
	09016	1116
	09017	1117
	09056	1118
	09018	1119
	09019	1120
	09024	1125
	09025	1126
	09032	1139
	09034	1141
	09035	1142
	09040	1147
	09041	1148
	10325	1540
スポンジケーキ	15074	2150
す巻きかまぼこ	10378	1601
すみいか*	10344	1561
酢みそ	17123	2390
スモークタン	11108	1752
スモークレバー	11197	1854
すもも*	07080	975
すもも類	07080	975
	07081	976
	07082	977
すり身	10040	1204
	10200	1395
するめ	10353	1574
するめいか	10345	1562
	10346	1563
	10347	1564
	10417	1565
	10418	1566
	10419	1567
	10420	1568
ずわいがに	10335	1552
	10336	1553
	10337	1554
ずんだあん	15143	2073
	15143	2073
ずんだもち	15144	2074
	【 せ 】	
製菓	14030	2036
成魚	10241	1440
	10242	1441
成形ボテトチップス	15104	2201
精粉	02002	210
精粉こんにゃく	02003	211
清酒	16001	2223
	16002	2224
	16003	2225
	16004	2226
	16005	2227
成熟	05024	441
	05043	442
精製塩	17014	2304

食品名	食品番号	索引番号
精製塩	17089	2305
生乳	13001	1945
	13002	1946
精白米	01083	120
	01151	121
	01152	122
	01168	130
	01088	131
	01154	132
	01185	137
	01093	141
	01097	145
	01101	149
	01105	153
	01109	157
精白粒	01002	2
	01011	13
	01138	200
	01139	201
	01141	203
西洋かぼちゃ	06048	517
	06049	518
	06332	519
	06050	520
西洋きいちご*	07146	1035
西洋すぐり*	07060	973
西洋なし	07091	984
	07092	985
西洋ねぎ*	06308	836
	06309	837
西洋はしばみ*	05029	450
せいようわさび*	06270	792
セージ	17070	2416
背側	10424	1280
赤色辛みそ	17046	2380
せごろ*	10045	1209
	10046	1210
せごろ*	10044	1208
切断麦*	01007	8
せとか	07166	936
ぜにごち*	10122	1296
セミドライソーセージ	11187	1844
セミノール	07085	937
ゼラチン	11198	1855
せり	06117	591
	06118	592
ゼリー	15087	2182
	15088	2183
	15089	2184
	15090	2185
ゼリーキャンデー	15107	2204
ゼリービーンズ	15108	2205
セルリー*	06119	593
セレベス	02050	229
	02051	230
セロリ	06119	593
セロリー*	06119	593
繊維状大豆たんぱく	04058	393
全果	07056	922
	07155	951
せんごくまめ*	06260	771
ぜんざい*	15140	2221
全脂無糖	13025	1970
せんずじきょうな*	06072	796
	06073	797
	06074	798
全層粉	01122	179
せん茶	16036	2260
	16037	2261
全糖	03017	296
せんなりうり*	06241	749
	06242	750
	06353	751
全粉乳	13009	1954
せんまい*	11096	1737
ぜんまい	06120	594
	06121	595
	06122	596
	06123	597
ぜんまいのいため煮	18034	2442
全卵	12001	1923
	12002	1924
	12004	1926
	12005	1927
	12006	1928
	12021	1929
	12022	1930
	12023	1931

食品名	食品番号	索引番号
全卵	12007	1932
	12008	1933
	12009	1934
全卵型	17042	2369
全粒	04001	306
	04002	307
	04007	315
	04008	316
	04012	320
	04013	321
	04074	322
	04075	323
	04017	327
	04018	328
	04019	329
	04104	334
	04105	335
	04023	336
	04024	337
	04025	338
	04026	339
	04027	340
	04077	341
	04106	342
	04064	400
	04092	401
	04065	402
	04066	403
	04067	404
	04068	405
	04069	406
	04070	408
	04093	409
	04071	410
	04072	411
	04073	412
	04094	413
全粒・全粒製品	04104	334
	04105	335
	04023	336
	04024	337
	04025	338
	04026	339
	04027	340
	04077	341
	04106	342
	04080	343
	04078	344
	04079	345
	04028	346
	04081	347
	04082	348
	04096	349
	04029	350
	04030	351
	04109	352
	04110	353
	04083	354
	04031	355
全粒大豆	04082	348
	04029	350
全粒粉	01023	23
	01142	204
全粒粉パン	01208	41
	【 そ 】	
そうだがつお	10088	1257
そうめん・ひやむぎ	01043	55
	01044	56
そうめんうり*	06051	521
そうめんかぼちゃ	06051	521
ソーセージ類	11186	1840
	11306	1841
	11307	1842
	11308	1843
	11187	1844
	11188	1845
	11189	1846
	11190	1847
	11191	1848
	11192	1849
	11193	1850
	11194	1851
ソーダクラッカー	15094	2190
促成	11181	1833
即席すまし汁	17126	2397
即席中華めん	01056	70
	01057	71
	01144	72

食品名	食品番号	索引番号
即席中華めん	01198	73
	01189	74
	01145	75
	01058	76
	01199	77
	01190	78
即席みそ	17049	2386
	17050	2387
即席めん類	01056	70
	01057	71
	01198	72
	01189	73
	01144	74
	01058	75
	01199	76
	01190	77
	01145	78
	01193	79
	01201	80
	01194	81
	01191	82
	01200	83
	01192	84
	01060	85
	01202	86
	01061	87
	01203	88
	01195	89
	01062	90
	01204	91
	01196	92
ソテー	01188	63
	01173	95
	10436	1324
	10443	1331
	10455	1461
	11298	1902
そともも	11023	1638
	11024	1639
	11025	1640
	11053	1673
	11054	1674
	11055	1675
	11079	1718
	11080	1719
	11081	1720
	11136	1785
	11137	1786
	11138	1787
	11139	1788
	11158	1809
	11159	1810
	11160	1811
	11161	1812
その他	01070	102
	01071	103
	01072	104
	01073	105
	01178	106
	01074	107
	01075	108
	01179	109
	01180	110
	01076	111
	01069	112
	01077	113
	01078	114
	01079	115
	01150	116
	01161	178
	03029	303
	03022	304
	03023	305
	04051	384
	04089	385
	04052	386
	04053	387
	04054	388
	04055	389
	04056	390
	04057	391
	04090	392
	04058	393
	04059	394
	04060	395
	04091	396
	04061	397
	04062	398

食品名	食品番号	索引番号	
たまねぎ類	06156	638	
	06337	639	
たまみ *	10230	1428	
たまりしょうゆ	17009	2295	
たもぎたけ	08019	1078	
たもぎのこ *	08019	1078	
たら *	10205	1400	
	10206	1401	
	10207	1402	
	10208	1403	
	10209	1404	
たらこ	10202	1397	
	10203	1398	
たらのあぶら	14032	2025	
たらのめ	06157	640	
	06158	641	
たらばかに	10338	1555	
	10339	1556	
	10340	1557	
たら類	10199	1393	
	10409	1394	
	10200	1395	
	10201	1396	
	10202	1397	
	10203	1398	
	10204	1399	
	10205	1400	
	10206	1401	
	10207	1402	
	10208	1403	
	10209	1404	
	10210	1405	
	10448	1406	
タルト	15024	2077	
	15133	2153	
達磨柑(だるまかん) *	07074	930	
たん *	11090	1730	
	11164	1816	
湯(たん) *	17025	2322	
炭酸飲料類	16052	2278	
	16053	2279	
	16054	2280	
	16058	2281	
単式蒸留しょうちゆう	16015	2237	
淡色	16006	2228	
淡色辛みそ	17045	2379	
淡水養殖	10148	1336	
丹波いも *	02025	252	
たん焼き *	11273	1731	
【 ち 】			
チアシード	05046	438	
チーズケーキ	15134	2154	
	15135	2155	
チーズブレッド	13041	1992	
チーズホエイパウダー	13050	2001	
チーズ類	13031	1978	
	13032	1979	
	13033	1980	
	13034	1981	
	13035	1982	
	13036	1983	
	13037	1984	
	13038	1985	
	13039	1986	
	13055	1987	
	13056	1988	
	13057	1989	
	13058	1990	
	13040	1991	
	13041	1992	
CHEDAR	13037	1984	
チェリートマト *	06182	672	
	06183	673	
チェリモヤ	07086	978	
ちか	10211	1407	
ちかだい *	10212	1413	
チキンカレー	18040	2448	
チキンシチュー	18045	2454	
チキンナゲット	11292	1914	
チキンハンバーグ	18051	2461	
筑前炊き *	18035	2443	
筑前煮	18035	2443	
畜肉類	うし	11001	1612
		11002	1613
		11003	1614
[和牛肉]		11004	1615
		11005	1616
		11006	1617

食品名	食品番号	索引番号	
畜肉類	[和牛肉]	11007	1618
		11008	1619
		11009	1620
		11010	1621
		11011	1622
		11249	1623
		11248	1624
		11012	1625
		11013	1626
		11014	1627
		11015	1628
		11016	1629
		11017	1630
		11018	1631
		11019	1632
		11020	1633
		11251	1634
		11250	1635
		11021	1636
		11022	1637
		11023	1638
		11024	1639
		11025	1640
		11026	1641
		11027	1642
		11028	1643
		11029	1644
[乳用肥育牛肉]		11030	1645
		11309	1646
		11310	1647
		11031	1648
		11032	1649
		11301	1650
		11302	1651
		11033	1652
		11034	1653
		11035	1654
		11036	1655
		11037	1656
		11039	1657
		11038	1658
		11040	1659
		11041	1660
		11042	1661
		11043	1662
		11044	1663
		11045	1664
		11046	1665
		11252	1666
		11047	1667
		11048	1668
		11050	1669
		11049	1670
		11051	1671
		11052	1672
		11053	1673
		11054	1674
		11055	1675
		11056	1676
		11057	1677
		11058	1678
		11059	1679
		11253	1680
[交雑牛肉]		11254	1681
		11256	1682
		11255	1683
		11257	1684
		11258	1685
		11259	1686
		11260	1687
		11261	1688
		11262	1689
		11264	1690
		11263	1691
		11265	1692
		11266	1693
		11267	1694
[輸入牛肉]		11060	1695
		11061	1696
		11062	1697
		11063	1698
		11064	1699
		11065	1700
		11066	1701
		11067	1702
		11269	1703
		11268	1704
		11068	1705

食品名	食品番号	索引番号	
畜肉類	[輸入牛肉]	11069	1706
		11070	1707
		11071	1708
		11072	1709
		11073	1710
		11074	1711
		11075	1712
		11076	1713
		11271	1714
		11270	1715
		11077	1716
		11078	1717
		11079	1718
		11080	1719
		11081	1720
		11082	1721
		11083	1722
		11084	1723
		11085	1724
		11086	1725
[子牛肉]		11087	1726
		11088	1727
[ひき肉]		11089	1728
		11272	1729
[副生物]		11090	1730
		11273	1731
		11091	1732
		11092	1733
		11093	1734
		11094	1735
		11095	1736
		11096	1737
		11097	1738
		11098	1739
		11099	1740
		11100	1741
		11101	1742
		11102	1743
		11103	1744
		11274	1745
		11296	1746
		11297	1747
[加工品]		11104	1748
		11105	1749
		11106	1750
		11107	1751
		11108	1752
		11109	1753
		11110	1754
		11111	1755
		11112	1756
		11113	1757
		11114	1758
		11275	1759
		11294	1760
		11295	1761
ぶた[大型種肉]		11115	1762
		11116	1763
		11117	1764
		11118	1765
		11119	1766
		11120	1767
		11121	1768
		11122	1769
		11123	1770
		11125	1771
		11124	1772
		11276	1773
		11126	1774
		11127	1775
		11128	1776
		11129	1777
		11277	1778
		11130	1779
		11131	1780
		11133	1781
		11132	1782
		11134	1783
		11135	1784
		11136	1785
		11137	1786
		11138	1787
		11139	1788
		11140	1789
		11278	1790
		11279	1791
[中型肉種]		11141	1792
		11142	1793

食品名	食品番号	索引番号	
畜肉類	[中型肉種]	11143	1794
		11144	1795
		11145	1796
		11146	1797
		11147	1798
		11148	1799
		11149	1800
		11150	1801
		11151	1802
		11152	1803
		11153	1804
		11154	1805
		11155	1806
		11156	1807
		11157	1808
		11158	1809
		11159	1810
		11160	1811
		11161	1812
		11162	1813
[ひき肉]		11163	1814
		11280	1815
[副生物]		11164	1816
		11165	1817
		11166	1818
		11167	1819
		11168	1820
		11169	1821
		11170	1822
		11171	1823
		11172	1824
		11173	1825
[ハム類]		11174	1826
		11175	1827
		11176	1828
		11303	1829
		11304	1830
		11305	1831
		11177	1832
		11181	1833
		11182	1834
[ブレスハム類]		11178	1835
		11180	1836
[ベーコン類]		11183	1837
		11184	1838
		11185	1839
[ソーセージ類]		11186	1840
		11306	1841
		11307	1842
		11308	1843
		11187	1844
		11188	1845
		11189	1846
		11190	1847
		11191	1848
		11192	1849
		11193	1850
		11194	1851
[その他]		11195	1852
		11196	1853
		11197	1854
		11198	1855
		11199	1856
		11281	1857
		11245	1858
		11200	1859
		11201	1860
		11202	1861
		11282	1862
		11246	1863
		11203	1864
		11283	1865
		11179	1866
		11204	1867
ちくわぶ		01069	112
チコリ		06159	642
チコリー *		06159	642
ちじみえぞぼら *		10304	1518
ちだい		10191	1384
ちぢみゆきな		06376	643
		06377	644
チックピー *		04065	402
		04066	403
		04067	404
ちぬ *		10190	1383
ちまき		15025	2078
茶		16033	2257
		16035	2259

食品名	食品番号	索引番号
茶	16036	2260
	16043	2267
チャイナマーブル *	15109	2202
ちゃつう	15026	2079
茶でんぶ *	10210	1405
茶類	16033	2257
	16034	2258
	16035	2259
	16036	2260
	16037	2261
	16038	2262
	16039	2263
	16040	2264
	16041	2265
	16042	2266
	16043	2267
	16044	2268
チューインガム類	15118	2216
	15119	2217
	15120	2218
中華甘みそ *	17106	2351
中華スタイル即席カップめん	01193	79
	01201	80
	01194	81
	01191	82
	01200	83
	01192	84
	01060	85
	01202	86
	01061	87
	01203	88
	01195	89
中華だし	17025	2322
中型種肉	11141	1792
	11142	1793
	11143	1794
	11144	1795
	11145	1796
	11146	1797
	11147	1798
	11148	1799
	11149	1800
	11150	1801
	11151	1802
	11152	1803
	11153	1804
	11154	1805
	11155	1806
	11156	1807
	11157	1808
	11158	1809
	11159	1810
	11160	1811
	11161	1812
	11162	1813
中華ちまき	18046	2477
中華風合わせ酢	17104	2349
中華風クッキー	15054	2192
中華まんじゅう	15034	2098
	15166	2099
	15035	2100
中華めん	01047	59
	01048	60
中華めん類	01047	59
	01048	60
	01187	61
	01049	62
	01188	63
	01050	64
	01051	65
	01052	66
	01053	67
	01054	68
	01055	69
中国ぐり	05013	428
中国産	04026	339
中国セロリ *	06075	544
	06076	545
中国なし	07090	983
中国料理	18002	2475
	18012	2476
	18046	2477
	18047	2478
	18048	2479
	18049	2480
中ざら糖	03007	283
中層粉	01124	181
中濃ソース	17002	2285

食品名	食品番号	索引番号
中力粉	01018	19
	01019	20
長期熟成	11182	1834
調合油	14006	2012
ちょうじ *	17062	2408
調整ココア *	16049	2273
調製豆乳	04053	387
ちょうせんあざみ *	06001	462
	06002	463
ちょうせんはまぐり	10310	1524
調味ソース類	17094	2334
	17095	2335
	17031	2336
	17096	2337
	17133	2338
	17134	2339
	17135	2340
	17107	2341
	17097	2342
	17098	2343
	17099	2344
	17100	2345
	17101	2346
	17102	2347
	17103	2348
	17104	2349
	17105	2350
	17106	2351
	17108	2352
	17109	2353
	17110	2354
	17137	2355
	17032	2356
	17111	2357
	17033	2358
	17144	2359
	17112	2360
	17113	2361
	17114	2362
	17115	2363
調味漬	07023	887
	06231	738
	07021	885
調味料含む	17146	2302
調味料不使用	17147	2303
調味料類	17001	2284
	17002	2285
	17003	2286
	17085	2287
	17004	2288
	17005	2289
	17006	2290
	17007	2291
	17086	2292
	17008	2293
	17139	2294
	17009	2295
	17010	2296
	17011	2297
	17087	2298
	17088	2299
	17012	2300
	17013	2301
	17146	2302
	17147	2303
	17014	2304
	17089	2305
	17090	2306
	17015	2307
	17016	2308
	17091	2309
	17017	2310
	17018	2311
	17130	2312
	17019	2313
	17131	2314
	17020	2315
	17132	2316
	17021	2317
	17148	2318
	17022	2319
	17023	2320
	17024	2321
	17025	2322
	17026	2323
	17027	2324
	17092	2325
	17093	2326

食品名	食品番号	索引番号
調味料類	17028	2327
	17140	2328
	17029	2329
	17141	2330
	17030	2331
	17142	2332
	17143	2333
	17094	2334
	17095	2335
	17031	2336
	17096	2337
	17133	2338
	17134	2339
	17135	2340
	17107	2341
	17097	2342
	17098	2343
	17099	2344
	17100	2345
	17101	2346
	17102	2347
	17103	2348
	17104	2349
	17105	2350
	17106	2351
	17108	2352
	17109	2353
	17110	2354
	17137	2355
	17032	2356
	17111	2357
	17033	2358
	17144	2359
	17112	2360
	17113	2361
	17114	2362
	17115	2363
	17034	2364
	17035	2365
	17036	2366
	17037	2367
	17038	2368
	17042	2369
	17043	2370
	17118	2371
	17040	2372
	17116	2373
	17039	2374
	17117	2375
	17041	2376
	17149	2377
	17044	2378
	17045	2379
	17046	2380
	17120	2381
	17145	2382
	17047	2383
	17048	2384
	17119	2385
	17049	2386
	17050	2387
	17121	2388
	17122	2389
	17123	2390
	17124	2391
	17051	2392
	17052	2393
	17125	2394
	17136	2395
	17053	2396
	17126	2397
	17127	2398
	17054	2399
	17138	2400
調味干し	10112	1285
調理後全体 [即席めん類]	01198	72
	01199	76
	01201	80
	01200	83
	01202	86
	01203	88
	01204	91
調理後のめん	01194	81
	01192	84
	01195	89
	01196	92
直腸	11100	1741
チョココロネ	15072	2145

食品名	食品番号	索引番号
チョコパン	15131	2146
チョコレートクリーム	15180	2222
チョコレート類	15137	2211
	15114	2212
	15115	2213
	15116	2214
チョップドハム	11180	1836
ちらし・稲荷用	17101	2346
チリソース	17038	2368
チリパウダー	17072	2418
チリペッパーソース	17005	2289
ちりめん *	10045	1209
ちりめんちしや *	06314	844
ちりめんはくさい *	06189	683
	06190	684
チンゲンサイ	06160	645
	06161	646
	06338	647
【 つ 】		
通常タイプ	06399	861
通年平均	06267	782
	06268	783
	06359	784
つくし	06162	648
	06163	649
つくだ煮	09023	1124
	09033	1140
	10035	1199
	10082	1250
	10226	1424
	10277	1487
	10282	1492
	10309	1523
	10331	1548
	10351	1572
	10363	1585
	11241	1918
つくね	11293	1915
つけうり *	06106	579
	06107	580
	06108	581
漬物	06040	509
	06041	510
	06042	511
	06043	512
	06044	513
	06045	514
	06066	538
	06067	539
	06068	540
	06069	541
	06070	542
	06088	558
	06104	576
	06105	577
	06107	580
	06108	581
	06388	616
	06137	617
	06138	618
	06139	619
	06140	620
	06141	621
	06142	622
	06143	623
	06195	691
	06196	692
	06197	693
	06198	694
	06199	695
	06230	737
	06231	738
	06235	742
	06236	743
土寄せ軟白若採りのらっきょう *	06307	835
ツナ缶 *	10096	1266
	10097	1267
	10260	1469
	10261	1470
	10262	1471
	10263	1472
	10264	1473
つなし *	10124	1298
ツノニガウリ *	07055	956
つぶ	10300	1515
	10304	1518
粒入りマスタード	17060	2406
粒うに	10366	1588

食品名	食品番号	索引番号
粒ガム *	15119	2217
つぶしあん	15184	2159
	15172	2161
	15175	2166
	15178	2170
	15140	2221
つぶしあん入り	15145	2042
	15148	2047
	15149	2049
	15150	2059
	15151	2061
	15153	2068
	15152	2070
	15154	2072
	15155	2076
	15027	2081
	15158	2084
	15159	2087
	15161	2089
	15162	2091
	15163	2093
	15164	2095
	15165	2097
	15166	2099
	15167	2102
	15168	2136
	15169	2138
つぶし練りあん	04006	314
壺柑(つぼかん) *	07074	930
つまみな	06144	624
つまみれ	10383	1606
つるあずき	04064	400
	04092	401
つるな	06164	650
つるなしかぼちゃ *	06116	590
つるにんじん	06390	651
つるむらさき	06165	652
	06166	653
つるれいし *	06205	701
	06206	702
つわぶき	06167	654
	06168	655
【 て 】		
低塩	17139	2294
低カロリータイプ	17118	2371
低カロリーマヨネーズ *	17118	2371
低脂肪	13005	1950
	13046	1997
低脂肪無糖	13053	1971
低糖度	07011	875
	07014	878
	07047	916
手いも *	02022	249
デザート *	07096	987
テーブルビート *	06243	752
	06244	753
テーブル *	11103	1744
チョコ(全固糖濃度統一基準を満たすもの) *	07165	933
デザート菓子類	15086	2179
	15136	2180
	15142	2181
	15087	2182
	15088	2183
	15089	2184
	15090	2185
	15091	2186
鉄釜	09053	1136
	09054	1137
	09055	1138
てっちゃん *	11099	1740
てっぼう *	11100	1741
デニッシュペストリー	15182	2156
	15076	2157
	15183	2158
	15184	2159
	15171	2160
	15172	2161
	15185	2162
	15173	2163
手延そうめん・手延ひやむぎ	01045	57
	01046	58
手羽	11212	1878
	11218	1884
手羽さき	11285	1885
手羽もと	11286	1886
デミグラスソース	17105	2350
寺納豆	04049	383
テラピア *	10212	1413

食品名	食品番号	索引番号
照りしようにゆ	17088	2299
転化型液糖	03013	289
天かす *	01172	29
てんぐさ	09025	1126
	09026	1127
	09027	1128
	09028	1129
	09049	1130
てんさい含蜜糖	03030	277
電子レンジ調理	02064	238
	02066	243
	06339	664
	06395	776
	10435	1322
	10441	1329
	10453	1459
点心類	18002	2475
	18012	2476
	18046	2477
天然	10021	1185
	10022	1186
	10023	1187
	10024	1188
	10192	1385
	10234	1431
	10253	1454
	10254	1455
でんぶ	10210	1405
添付調味料等を含まないもの	01189	73
	01144	74
	01190	77
	01145	78
添付調味料等を含むもの	01057	71
	01198	72
	01058	75
	01199	76
	01193	79
	01201	80
	01191	82
	01200	83
	01060	85
	01202	86
	01203	88
	01062	90
	01204	91
添付調味料等を含むもの	01061	87
天ぶら	02047	219
	06343	688
	08057	1062
	08056	1075
	10400	1282
	10437	1325
	10444	1332
	10456	1462
	10416	1545
	10419	1567
	11299	1904
天ぶら用	01025	27
	01171	28
	01172	29
でん粉・でん粉製品	02070	255
	02028	256
	02029	257
	02030	258
	02031	259
	02032	260
	02033	261
	02034	262
	02035	263
	02036	264
	02037	265
	02056	266
	02038	267
	02057	268
	02058	269
	02060	271
	02039	272
	02061	273
	02040	274
	02062	275
でん粉製品	02036	264
	02037	265
	02056	266
	02038	267
	02057	268
	02058	269
	02059	270

食品名	食品番号	索引番号
でん粉製品	02060	271
	02039	272
	02061	273
	02040	274
	02062	275
でん粉糖類	03031	291
	03032	292
	03015	293
	03024	294
	03025	295
	03017	296
	03018	297
	03019	298
	03020	299
	03026	300
	03027	301
	03028	302
でん粉めん	02058	269
	02059	270
	02060	271
でん粉類	02070	255
	02028	256
	02029	257
	02030	258
	02031	259
	02032	260
	02033	261
	02034	262
	02035	263
テンペ	04063	399
デンマークタイプ	15076	2157
	15171	2160
	15172	2161
	15173	2163
テンメンジャン	17106	2351
【 と 】		
胴	10417	1565
	10418	1566
	10419	1567
糖衣ガム	15119	2217
東海豆みそ *	17048	2384
とうがらし	06169	656
	06170	657
	06171	658
	06172	659
	17073	2419
とうがん	06173	660
	06174	661
とうきび *	01131	189
	01162	190
	01132	191
	01163	192
	01133	193
	01164	194
	01134	195
	01165	196
	01135	197
	01136	198
	01137	199
とうじんな *	06189	683
	06190	684
唐ちしゃ *	06261	772
	06262	773
とうな *	06189	683
	06190	684
とうな(蕨菜) *	06272	794
	06273	795
とうなず *	06046	515
	06047	516
豆乳	04052	386
	04052	386
	04053	387
	04054	388
豆乳飲料・麦芽コーヒー	04054	388
トウバンジャン	17004	2288
とうびし	05047	444
	05048	445
豆腐・油揚げ類	04032	356
	04097	357
	04098	358
	04033	359
	04099	360
	04100	361
	04034	362
	04035	363
	04036	364
	04037	365
	04038	366

食品名	食品番号	索引番号
豆腐・油揚げ類	04039	367
	04040	368
	04084	369
	04086	370
	04085	371
	04095	372
	04041	373
	04042	374
	04087	375
	04043	376
	04044	377
	04045	378
	04088	379
豆腐竹輪	04044	377
	04045	378
動物油脂類	14015	2024
	14016	2026
	14032	2025
豆腐ハンバーグ	18052	2462
豆腐よう	04043	376
とうまんじゅう	15032	2094
	15164	2095
トウミョウ	06019	483
	06329	484
	06330	485
	06331	486
道明寺 *	15022	2067
	15153	2068
道明寺粉	01121	177
とうもろこし	01131	189
	01162	190
	01132	191
	01163	192
	01133	193
	01164	194
	01134	195
	01165	196
	01135	197
	01136	198
	01137	199
とうもろこし油	14007	2013
とうもろこしでん粉	02035	263
とうもろこし類	06175	662
	06176	663
	06339	664
	06177	665
	06178	666
	06378	667
	06379	668
	06179	669
	06180	670
	06181	671
ドーナツ	15077	2164
	15174	2165
	15175	2166
	15176	2167
	15078	2168
	15177	2169
	15178	2170
	15179	2171
土耕栽培	06312	841
とこぶし	10301	1516
ところてん	09026	1127
とさかのり	09029	1131
	09030	1132
どじょう	10213	1408
	10214	1409
とち	05022	439
とびうお	10215	1410
	10421	1411
	10422	1412
トマト加工品類	17034	2364
	17035	2365
	17036	2366
	17037	2367
	17038	2368
トマトケチャップ	17036	2366
トマトジュース	06185	677
	06340	678
トマトソース	17037	2367
トマト漬	10062	1229
トマトピューレ *	17034	2364
トマトピューレー	17034	2364
トマトペースト	17035	2365
トマト水煮缶詰 *	06184	676
トマト類	06182	672
	06183	673
	06391	674

食品名	食品番号	索引番号
トマト類	06370	675
	06184	676
	06185	677
	06340	678
	06186	679
	06341	680
トマピー	06251	762
ドミグラスソース *	17105	2350
ともえ焼 *	15005	2041
ドライイースト *	17083	2430
ドライソーセージ	11188	1845
ドライトマト	06370	675
ドライマンゴー	07179	1021
ドラゴンフルーツ	07111	979
とらふぐ	10236	1434
どら焼	15156	2080
	15027	2081
ドリアン	07087	980
とりがいの	10303	1517
鶏ガラスープ *	17024	2321
鶏がらだし	17024	2321
とり肉と野菜の炒め煮 *	18035	2443
鳥肉類	11207	1868
	11239	1869
	11208	1870
	11205	1871
	11206	1872
	11247	1873
	11284	1874
	11209	1875
	11210	1876
	11211	1877
	11212	1878
	11213	1879
	11214	1880
	11215	1881
	11216	1882
	11217	1883
	11218	1884
	11285	1885
	11286	1886
	11219	1887
	11287	1888
	11220	1889
	11288	1890
	11221	1891
	11223	1892
	11222	1893
	11289	1894
	11224	1895
	11226	1896
	11225	1897
	11290	1898
	11227	1899
	11229	1900
	11228	1901
	11298	1902
	11300	1903
	11299	1904
	11230	1905
	11291	1906
	11231	1907
	11232	1908
	11233	1909
	11234	1910
	11235	1911
	11236	1912
	11237	1913
	11292	1914
	11293	1915
	11238	1916
	11240	1917
ドリンクタイプ	13027	1974
ドレッシング類	17042	2369
	17043	2370
	17118	2371
	17040	2372
	17116	2373
	17039	2374
	17117	2375
	17041	2376
	17149	2377
トレビス	06187	681
トレビッツ *	06187	681
とろ *	10254	1455
	10257	1465
	10426	1468
ドロップ	15110	2206

食品名	食品番号	索引番号
とろろこんぶ *	09021	1122
とんかつ	11276	1773
	11279	1791
豚脂 *	14016	2025
とん汁	18028	2435
豚足	11172	1824
とんぶり	06188	682
とんぼ *	10255	1463
【 な 】		
ナーベラー *	06265	780
	06266	781
ナーベナ *	06265	780
	06266	781
内臓	10023	1187
	10024	1188
	10027	1191
	10028	1192
	10121	1295
内層粉	01123	180
ナイルティラピア	10212	1413
ながいも	02022	249
	02023	250
	02023	250
	02024	251
	02024	251
	02025	252
ながこんぶ	09015	1115
ながさきはくさい	06189	683
	06190	684
長ささげ *	06097	567
	06098	568
長ねぎ *	06226	730
	06350	731
	06351	732
菜がらし *	06052	522
	06053	523
中割りあん	04102	312
なぎなたこうじゅ	16061	2282
名古屋みそ *	17048	2384
なし類	07088	981
	07089	982
	07090	983
	07091	984
	07092	985
なす	06191	685
	06192	686
	06342	687
	06343	688
なすな	06200	696
なす類	06191	685
	06192	686
	06342	687
	06343	688
	06193	689
	06194	690
	06195	691
	06196	692
	06197	693
	06198	694
	06199	695
ナタデココ	07170	965
なたね油	14008	2014
ナチュラルチーズ	13031	1978
	13032	1979
	13033	1980
	13034	1981
	13035	1982
	13036	1983
	13037	1984
	13038	1985
	13039	1986
	13055	1987
	13056	1988
	13057	1989
	13058	1990
なつかん *	07093	939
	07094	940
なつだいだい *	07093	939
	07094	940
納豆類	04046	380
	04047	381
	04048	382
	04049	383
夏採り	06355	785
	06357	786
なつみかん	07093	939
	07094	940
なつめ	07095	986

食品名	食品番号	索引番号
ナツメグ	17074	2420
なつめやし	07096	987
70%果汁入り飲料	07120	1009
なのはな *	06201	697
	06202	698
	06203	699
	06204	700
なばな類	06201	697
	06202	698
	06203	699
	06204	700
ナビヤラ *	06265	780
	06266	781
ナベラ *	06265	780
	06266	781
なべつゆ	17140	2328
生 穀類	01038	50
	01047	59
	01052	66
	01149	96
	01074	107
	01075	108
	01179	109
	01077	113
	01150	116
	01127	184
いも類	02068	206
	02001	208
	02045	217
	02006	220
	02048	224
	02010	226
	02050	229
	02052	231
	02013	233
	02015	235
	02063	237
	02017	240
	02054	247
	02022	249
	02023	250
	02025	252
	02026	253
	02027	254
	02058	269
豆類	04051	384
	04059	394
種実類	05008	423
	05010	425
	05020	436
	05023	440
	05025	443
	05047	444
	05032	454
野菜類	06001	462
	06003	464
	06005	466
	06007	468
	06328	472
	06010	473
	06012	475
	06014	477
	06363	478
	06015	479
	06018	482
	06019	483
	06329	484
	06020	487
	06022	489
	06023	490
	06027	496
	06030	499
	06032	501
	06034	503
	06036	505
	06038	507
	06046	515
	06048	517
	06051	521
	06052	522
	06054	524
	06058	529
	06061	532
	06063	535
	06064	536
	06065	537
	06071	543
	06075	544

食品名	食品番号	索引番号
生 野菜類	06077	546
	06078	547
	06080	549
	06081	550
	06083	552
	06084	553
	06086	555
	06385	557
	06089	559
	06092	562
	06093	563
	06095	565
	06096	566
	06097	567
	06099	569
	06102	572
	06103	573
	06365	574
	06366	575
	06386	578
	06106	579
	06109	582
	06387	586
	06113	587
	06114	588
	06116	590
	06117	591
	06119	593
	06120	594
	06124	598
	06126	600
	06128	602
	06129	603
	06130	604
	06132	606
	06134	608
	06367	609
	06368	610
	06369	611
	06144	624
	06145	625
	06147	627
	06149	629
	06153	633
	06156	638
	06337	639
	06157	640
	06159	642
	06376	643
	06160	645
	06162	648
	06164	650
	06390	651
	06165	652
	06167	654
	06169	656
	06171	658
	06173	660
	06175	662
	06181	671
	06182	672
	06183	673
	06391	674
	06187	681
	06189	683
	06191	685
	06193	689
	06200	696
	06201	697
	06203	699
	06205	701
	06207	703
	06209	706
	06210	707
	06211	708
	06212	709
	06214	711
	06347	715
	06218	721
	06220	723
	06222	725
	06223	726
	06224	728
	06226	730
	06227	733
	06228	735
	06229	736
	06232	739

食品名	食品番号	索引番号	食品名	食品番号	索引番号	食品名	食品番号	索引番号	食品名	食品番号	索引番号				
生	野菜類	06233	740	生	果実類	07052	919	生	きのこ類	08026	1089	生	魚介類(魚類)	10154	1342
		06237	744			07162	920			08028	1091			10404	1346
		06238	745			07163	921			08031	1095			10158	1350
		06239	746			07056	922			08034	1099			10167	1359
		06240	747			07062	923			08036	1100			10168	1360
		06392	748			07164	924		藻類	09012	1108			10170	1362
		06241	749			07074	930			09039	1146			10171	1363
		06353	751			07075	931			09045	1154			10173	1365
		06243	752			07165	933			09047	1158			10407	1366
		06245	754			07078	934		魚介類(魚類)	10001	1159			10179	1372
		06247	756			07079	935			10002	1160			10180	1373
		06393	758			07166	936			10003	1161			10182	1375
		06249	760			07085	937			10389	1162			10184	1377
		06251	762			07083	938			10006	1166			10185	1378
		06252	763			07093	939			10391	1168			10186	1379
		06254	765			07105	941			10393	1170			10187	1380
		06256	767			07167	942			10008	1172			10188	1381
		06258	769			07112	943			10011	1175			10189	1382
		06260	771			07113	944			10015	1179			10190	1383
		06261	772			07126	945			10017	1181			10191	1384
		06263	774			07129	947			10018	1182			10192	1385
		06354	779			07142	948			10021	1185			10193	1386
		06265	780			07143	949			10023	1187			10408	1389
		06267	782			07145	950			10025	1189			10196	1390
		06355	785			07155	951			10027	1191			10197	1391
		06356	787			07156	952			10030	1194			10198	1392
		06270	792			07054	953			10031	1195			10199	1393
		06271	793			07168	954			10032	1196			10202	1397
		06272	794			07055	956			10033	1197			10205	1400
		06072	796			07057	957			10037	1201			10207	1402
		06274	799			07169	958			10038	1202			10211	1407
		06276	801			07061	962			10039	1203			10213	1408
		06278	803			07070	966			10041	1205			10215	1410
		06360	805			07071	967			10042	1206			10212	1413
		06280	806			07073	969			10044	1208			10216	1414
		06281	807			07077	970			10047	1211			10217	1415
		06282	808			07171	971			10053	1218			10218	1416
		06283	809			07060	973			10396	1220			10222	1420
		06285	811			07069	974			10065	1233			10225	1423
		06286	812			07080	975			10066	1234			10228	1426
		06287	813			07081	976			10067	1235			10230	1428
		06289	815			07086	978			10068	1236			10231	1429
		06291	818			07111	979			10071	1239			10233	1430
		06293	820			07087	980			10073	1241			10234	1431
		06401	822			07088	981			10074	1242			10235	1432
		06296	824			07090	983			10075	1243			10410	1433
		06298	826			07091	984			10076	1244			10236	1434
		06300	828			07097	988			10077	1245			10237	1435
		06301	829			07104	996			10078	1246			10238	1436
		06303	831			07106	997			10079	1247			10241	1440
		06305	833			07107	998			10080	1248			10243	1442
		06307	835			07109	1000			10083	1251			10411	1443
		06308	836			07110	1001			10084	1252			10244	1444
		06319	838			07114	1002			10085	1253			10245	1445
		06310	839			07116	1004			10086	1255			10246	1446
		06312	841			07178	1005			10087	1256			10248	1448
		06361	842			07124	1013			10088	1257			10249	1450
		06313	843			07128	1016			10098	1268			10251	1452
		06314	844			07130	1017			10100	1270			10252	1453
		06315	845			07173	1018			10103	1273			10253	1454
		06362	846			07131	1019			10104	1275			10254	1455
		06316	847			07132	1020			10107	1278			10450	1456
		06317	848			07133	1022			10108	1279			10255	1463
		06320	851			07134	1023			10424	1280			10256	1464
		06322	853			07135	1024			10109	1281			10257	1465
		06324	855			07174	1025			10110	1283			10258	1466
	果実類	07001	863			07136	1026			10111	1284			10425	1467
		07002	864			07184	1027			10114	1287			10426	1468
		07003	866			07140	1032			10115	1288			10265	1474
		07159	867			07141	1033			10116	1290			10266	1475
		07005	869			07144	1034			10117	1291			10232	1476
		07006	870			07146	1035			10119	1293			10267	1477
		07007	871			07148	1037			10121	1295			10268	1478
		07012	876			07176	1038			10122	1296			10270	1480
		07015	880		きのこ類	08001	1046			10123	1297			10271	1481
		07019	883			08054	1050			10124	1298			10272	1482
		07049	893			08010	1058			10126	1300			10273	1483
		07050	894			08039	1059			10130	1304			10275	1485
		07053	896			08042	1063			10132	1306			10276	1486
		07018	897			08015	1069			10134	1308			10279	1489
		07026	898			08016	1071			10137	1311			10280	1490
		07027	899			08018	1076			10144	1319			10281	1491
		07028	900			08019	1078			10438	1326			10427	1495
		07029	901			08020	1079			10146	1333			10428	1496
		07040	909			08058	1081			10402	1334			10429	1497
		07041	910			08023	1083			10148	1336		〈貝類〉	10289	1501
		07161	917			08024	1084			10149	1337			10290	1502
		07048	918			08025	1085			10152	1340			10292	1504

食品名	食品番号	索引番号
生 (貝類)	10295	1508
	10297	1511
	10298	1513
	10299	1514
	10300	1515
	10301	1516
	10303	1517
	10304	1518
	10305	1519
	10306	1520
	10310	1524
	10311	1525
	10313	1527
	10316	1531
	10317	1532
〈えび・かに類〉	10319	1533
	10320	1534
	10321	1535
	10431	1538
	10327	1542
	10328	1543
	10415	1544
	10329	1546
	10332	1549
	10333	1550
	10335	1552
	10338	1555
〈えび・たこ類〉	10342	1559
	10343	1560
	10344	1561
	10345	1562
	10417	1565
	10418	1566
	10420	1568
	10348	1569
	10352	1573
	10360	1581
	10361	1582
	10432	1584
〈その他〉	10368	1590
	10372	1594
	10374	1596
肉類〈畜肉類〉	11001	1612
	11002	1613
	11003	1614
	11004	1615
	11005	1616
	11006	1617
	11007	1618
	11008	1619
	11009	1620
	11010	1621
	11011	1622
	11012	1625
	11013	1626
	11014	1627
	11015	1628
	11016	1629
	11017	1630
	11018	1631
	11019	1632
	11020	1633
	11021	1636
	11022	1637
	11023	1638
	11024	1639
	11025	1640
	11026	1641
	11027	1642
	11028	1643
	11029	1644
	11030	1645
	11031	1648
	11032	1649
	11033	1652
	11034	1653
	11035	1654
	11036	1655
	11037	1656
	11040	1659
	11041	1660
	11042	1661
	11043	1662
	11044	1663
	11045	1664
	11046	1665
	11047	1667
	11048	1668

食品名	食品番号	索引番号
生 肉類〈畜肉類〉	11051	1671
	11052	1672
	11053	1673
	11054	1674
	11055	1675
	11056	1676
	11057	1677
	11058	1678
	11059	1679
	11254	1681
	11257	1684
	11258	1685
	11259	1686
	11260	1687
	11261	1688
	11262	1689
	11265	1692
	11266	1693
	11267	1694
	11060	1695
	11061	1696
	11062	1697
	11063	1698
	11064	1699
	11065	1700
	11066	1701
	11067	1702
	11068	1705
	11069	1706
	11070	1707
	11071	1708
	11072	1709
	11073	1710
	11074	1711
	11075	1712
	11076	1713
	11077	1716
	11078	1717
	11079	1718
	11080	1719
	11081	1720
	11082	1721
	11083	1722
	11084	1723
	11085	1724
	11086	1725
	11087	1726
	11088	1727
	11089	1728
	11090	1730
	11091	1732
	11092	1733
	11093	1734
	11096	1737
	11098	1739
	11099	1740
	11100	1741
	11103	1744
	11274	1745
	11109	1753
	11110	1754
	11111	1755
	11112	1756
	11114	1758
	11275	1759
	11294	1760
	11295	1761
	11115	1762
	11116	1763
	11117	1764
	11118	1765
	11119	1766
	11120	1767
	11121	1768
	11122	1769
	11123	1770
	11126	1774
	11127	1775
	11128	1776
	11129	1777
	11130	1779
	11131	1780
	11134	1783
	11135	1784
	11136	1785
	11137	1786
	11138	1787
	11139	1788

食品名	食品番号	索引番号
生 肉類〈畜肉類〉	11140	1789
	11141	1792
	11142	1793
	11143	1794
	11144	1795
	11145	1796
	11146	1797
	11147	1798
	11148	1799
	11149	1800
	11150	1801
	11151	1802
	11152	1803
	11153	1804
	11154	1805
	11155	1806
	11156	1807
	11157	1808
	11158	1809
	11159	1810
	11160	1811
	11161	1812
	11162	1813
	11163	1814
	11164	1816
	11165	1817
	11166	1818
	11167	1819
	11171	1823
	11199	1856
	11245	1858
	11200	1859
	11201	1860
	11202	1861
	11246	1863
	11203	1864
	11204	1867
〈鳥肉類〉	11207	1868
	11208	1870
	11205	1871
	11206	1872
	11247	1873
	11284	1874
	11209	1875
	11210	1876
	11211	1877
	11212	1878
	11213	1879
	11214	1880
	11215	1881
	11216	1882
	11217	1883
	11218	1884
	11285	1885
	11286	1886
	11219	1887
	11220	1889
	11221	1891
	11224	1895
	11227	1899
	11230	1905
	11231	1907
	11232	1908
	11233	1909
	11234	1910
	11235	1911
	11236	1912
	11238	1916
	11240	1917
〈その他〉	11242	1919
	11243	1920
卵類	12001	1923
	12002	1924
	12004	1926
	12010	1935
	12014	1939
生揚げ	04039	367
生いもこんにゃく	02004	212
生うに	10365	1587
生クリーム*	13014	1959
なまこ	10372	1594
	10373	1595
生しいたけ	08039	1059
	08040	1060
	08041	1061
	08057	1062
	08042	1063
	08043	1064

食品名	食品番号	索引番号
生しいたけ	08044	1065
なまず	10216	1414
生ずいき	06109	582
	06110	583
生ぜんまい	06120	594
	06121	595
生ソーセージ	11194	1851
生バスタ	01149	96
生ハム	11181	1833
	11182	1834
生ふ	01065	97
生干し	10051	1216
	10180	1373
	10181	1374
	10182	1375
	10183	1376
	10229	1427
生八つ橋	15157	2082
	15004	2083
	15158	2084
なまり	10089	1258
なまり節	10090	1259
生わかめ*	09045	1154
生わらび	06324	855
	06325	856
生を揚げたもの	02065	239
	02067	244
並あん	04101	311
並塩	17013	2301
なめこ	08020	1079
	08021	1080
	08058	1081
	08022	1082
なめたけ*	08003	1049
	08020	1079
	08021	1080
	08058	1081
奈良漬	06108	581
菜類	18047	2478
	18048	2479
	18049	2480
なると	10384	1607
ナン	01037	48
なんきん*	06046	515
	06047	516
なんきんまめ*	05034	456
	05035	457
	05044	458
	05045	459
	06303	831
	06304	832
軟質	01013	15
軟骨	11173	1825
なんこつ胸肉	11236	1912
軟白	06226	730
	06350	731
	06351	732
なんはん*	01185	137
なんばん*	01185	137
	06169	656
	06170	657
	06171	658
	06172	659
南部せんべい	15051	2117
	15052	2118
ナンブラー	17107	2341
	【 に 】	
にがうり	06205	701
	06206	702
にがちしゃ*	06018	482
にぎす	10217	1415
にぎり用	17102	2347
肉	11001	1612
	11002	1613
	11003	1614
	11109	1753
	11110	1754
	11204	1867
	11207	1868
	11208	1870
	11205	1871
	11206	1872
	11247	1873
	11210	1876
	11211	1877
	11238	1916
	11240	1917

食品名	食品番号	索引番号	食品名	食品番号	索引番号	食品名	食品番号	索引番号	食品名	食品番号	索引番号
葉	06377	644	パインアップル	07100	992	発酵バター	14019	2029	バルサミコ酢	17091	2309
	06180	645		07101	993	はっさく	07105	941	はるさめ	02039	272
	06161	646		07102	994	パッションフルーツ	07106	997		02061	273
	06338	647		07103	995	バター	01171	28		02040	274
	06187	681	ばいかい *	10342	1559		01172	29		02062	275
	06189	683	ばかがい	10305	1519	はったい粉 *	01010	11	春獲り	10086	1255
	06190	684	葉がらし *	06052	522	八丁みそ *	17048	2384	春巻きの皮	01179	109
	06200	696		06053	523	八宝菜	18048	2479		01180	110
	06207	703	はぎな *	06300	828	発泡酒	16009	2231	生春巻きの皮 *	01169	171
	06208	704	葉キャベツ *	06080	549	はと	11238	1916	はるみ	07167	942
	06344	705	はくさい	06233	740	葉とうがらし *	06169	656	バルミエ *	15096	2196
	06210	707		06234	741		06170	657	バルメザン	13038	1985
	06211	708		06235	742	はとむぎ	01138	200	ばれいしょ(馬鈴薯) *	02063	237
	06226	730		06236	743	はなだい *	10191	1384		02064	238
	06350	731	白酒	16024	2247	はなっこりー	06392	748		02065	239
	06351	732	白色種	01162	190	バナナ	07107	998		02017	240
	06227	733		01163	192		07108	999		02019	241
	06352	734		01164	194	花にら	06209	706		02018	242
	06228	735		01165	196	花びら	06058	529		02066	243
	06229	736		06241	749		06059	530		02067	244
	06237	744		06242	750	はなまめ *	04068	405		02020	245
	06238	745	バクチー *	06385	557		04069	406		02021	246
	06239	746	バクチョイ	06237	744	花みょうが *	06280	806	ばれいしょ(馬鈴薯)でん粉 *	02034	262
	06254	765	白肉種	07062	923		06281	807	バレンシア	07041	910
	06261	772		07169	958	バナメいび	10415	1544		07042	911
	06262	773		07173	1018		10416	1545		07043	912
	06267	782		07138	1029	はなやさい *	06054	524		07044	913
	06268	783	薄力粉	01015	17		06055	525		07045	914
	06359	784		01016	18	葉にんじん	06211	708		07046	915
	06355	785	はげ *	10107	1278	葉ねぎ	06227	733	バレンシアオレンジ *	07041	910
	06357	786	はごろもかんらん *	06080	549		06352	734		07042	911
	06356	787	はじかみ *	06102	572	パ/パイア	07109	1000		07043	912
	06358	788	葉しようが	06102	572		07110	1001		07044	913
	06269	789	バジリコ *	06238	745	パ/パイア *	07109	1000		07045	914
	06372	790		17077	2424		07110	1001		07046	915
	06373	791	バジル	06238	745	パ/パロア	15091	2186		07047	916
	06272	794		17077	2424	パフ *	15096	2196		10056	1223
	06072	796	はず	05023	440	パブリカ *	06247	756	半乾燥品	10056	1223
	06073	797		05024	441		06248	757	パン粉	01077	113
	06274	799		05043	442		06393	758		01078	114
	06275	800	ハスカップ	07104	996		06394	759		01079	115
	06276	801	はげ	10225	1423		06249	760	パン酵母	17082	2429
	06277	802		10226	1424		06250	761		17083	2430
	06278	803		10227	1425		17079	2426	半固形状ドレッシング	17042	2369
	06279	804	バセリ	06239	746	はまぐり	10306	1520		17043	2370
	06360	805		17078	2425		10307	1521		17118	2371
	06300	828	バターケーキ	15082	2175		10308	1522	ぼんざくろ *	07057	957
	06301	829	バタースコッチ	15111	2207		10309	1523		07169	958
	06302	830	バターピーナッツ	05036	460	はまぐり類	10306	1520		07058	959
	06319	838	バターピーン *	04070	408		10307	1521		07059	960
	06313	843		04093	409		10308	1522	ぼんじろう *	07057	957
	06314	844	バター類	14017	2027		10309	1523		07169	958
	06315	845		14018	2028		10310	1524		07058	959
	06362	846		14019	2029	はまち	10243	1442		07059	960
	06316	847	葉だいこん	06129	603		10411	1443	番茶	16039	2263
	06320	851	裸節	10446	1260	はまちしゃ *	06164	650	半つき米	01081	118
	06321	852	はたけしめじ	08015	1069	浜納豆 *	04049	383		01086	128
葉・果実	06169	656		08045	1070	はまふえふき	10230	1428		01091	139
	06170	657	はたはた	10228	1426	ハム類	11174	1826		01095	143
ハードシュガー *	03005	281		10229	1427		11175	1827		01099	147
ハードビスケット	15097	2193	葉たまねぎ	06337	639		11176	1828		01103	151
バーム核油	14010	2016	はたんきょう *	07080	975		11303	1829		01107	155
バーム油	14009	2015	はち	11244	1921		11304	1830	半生	01078	114
ばい *	10300	1515	はちじょうそう *	06005	466		11305	1831	半生うどん	01186	52
	10304	1518		06006	467		11177	1832	半生そば	01197	186
パイ	15079	2172	はちの子缶詰	11244	1921		11181	1833	半生中華めん	01187	61
	15080	2173	はちのす *	11095	1736		11182	1834	ハンバーグステーキ類	18050	2460
	15081	2174	ばちまぐろ *	10425	1467	はも	10231	1429		18051	2461
ハイオレイック	14004	2009		10426	1468	はや *	10075	1243		18052	2462
	14027	2019	はちみつ	03022	304	ハヤシルウ	17052	2393	パンキンクリームスープ *	18042	2457
はいが精米	01084	123	はつ *	11091	1732	早漬たくあん *	06138	618	はんべん	10385	1608
	01089	133		11165	1817	はやとり	06241	749	パン類	01026	30
パイ皮	15079	2172		11231	1907		06242	750		01174	31
パイゲンサイ *	06237	744	発芽玄米	01153	124		06353	751		01175	32
パイナップル *	07097	988		01155	134	ばら	11018	1631		01176	33
	07177	989	はつかだいこん	06240	747		11046	1665		01206	34
	07098	990	初がつお *	10086	1255		11252	1666		01207	35
	07099	991	発酵茶類	16042	2266		11260	1687		01205	36
	07100	992		16043	2267		11074	1711		01028	37
	07101	993		16044	2268		11087	1726		01030	38
	07102	994	発酵乳・乳酸菌飲料	13025	1970		11129	1777		01031	39
灰干し	09043	1150		13053	1971		11277	1778		01032	40
ハイリノール	14025	2010		13054	1972		11153	1804		01208	41
	14011	2017		13026	1973	バラクーター *	10232	1476		01033	42
パインアップル	07097	988		13027	1974	ばらベーコン	11183	1837		01034	43
	07177	989		13028	1975	はらみ *	11274	1745		01209	44
	07098	990		13029	1976		11296	1746		01035	45
	07099	991		13030	1977		11297	1747		01210	46

食品名	食品番号	索引番号
水戻し	10224	1422
水ようかん	15039	2105
みそ味	17143	2333
みそ漬	06142	622
	06295	823
みそ煮	10165	1357
みそ類	17044	2378
	17045	2379
	17046	2380
	17120	2381
	17145	2382
	17047	2383
	17048	2384
	17119	2385
	17049	2386
	17050	2387
	17121	2388
	17122	2389
	17123	2390
	17124	2391
みたらし	15019	2062
みたらしのたれ	17114	2362
みついしこんぶ	09018	1119
ミックスジュース	06186	679
	06341	680
ミックスベジタブル	06382	858
	06383	859
	06384	860
ミッドオレイック	14026	2018
みつば類	06274	799
	06275	800
	06276	801
	06277	802
	06278	803
	06279	804
みなみおおすみやき *	10232	1476
みなみくろたち	10232	1476
みなみだら	10267	1477
みなみまぐろ	10256	1464
	10257	1465
ミニキャロット	06222	725
ミニコーン *	06181	671
ミニパブリカ *	06251	762
みの *	11094	1735
みふな	06360	805
耳	01176	33
耳・足	10420	1568
耳を除いたもの	01175	32
みょうが	06280	806
みょうがたけ	06281	807
みょうがの子 *	06280	806
	06281	807
みょうが類	06280	806
	06281	807
みりん	16025	2248
	16026	2249
みりん風調味料	17054	2399
みりん干し	10058	1225
	10059	1226
	10176	1369
みるがい	10317	1532
ミルク	15089	2184
みるくい(標準和名) *	10317	1532
ミルクココア	16049	2273
ミルクゼリー *	15089	2184
ミルクチョコレート	15116	2214
みるな *	06030	499
	06031	500
【 む 】		
ムール貝 *	10289	1501
無塩	05040	416
	14033	2031
	14034	2033
無塩バター *	14018	2028
むかご	06282	808
むかでのり	09036	1143
むき	05019	434
麦こがし	01010	11
むきそば *	01126	183
麦茶	16055	2283
麦みそ	17047	2383
麦らくがん	15067	2132
蒸し	02046	218
	02007	221
	02049	225
	02018	242
	04044	377
	05022	439

食品名	食品番号	索引番号
蒸し	10016	1180
	10434	1321
	10440	1328
	10452	1458
蒸しかまぼこ	10379	1602
蒸し切干	02009	223
蒸し大豆	04081	347
蒸し中華めん	01049	62
	01049	62
	01188	63
無脂肪無糖	13054	1972
蒸し干し	09006	1106
蒸しまんじゅう	15033	2096
	15165	2097
蒸しようかん	15040	2106
無水結晶	03019	298
むつ	10268	1478
	10269	1479
無糖	07181	865
無糖練乳	13012	1957
むね	11213	1879
	11214	1880
	11219	1887
	11287	1888
	11220	1889
	11288	1890
	11234	1910
無発酵バター	14017	2027
	14018	2028
むらさきいか *	10342	1559
むらさきいも	02048	224
	02049	225
紫キャベツ *	06064	536
紫たまねぎ *	06156	638
むろあじ	10011	1175
	10012	1176
	10013	1177
	10014	1178
【 め 】		
メーブルシロップ	03023	305
めか *	10085	1253
めがいあわび	10429	1497
めかじき	10085	1253
	10398	1254
めかぶ *	09047	1158
めかぶわかめ	09047	1158
めキャベツ	06283	809
	06284	810
めごち	10123	1297
めざし	10053	1218
	10054	1219
めし	01170	7
めじな	10270	1480
めじまぐろ	10258	1466
めたで	06285	811
目玉焼き	12021	1929
芽ばえ	06329	484
	06330	485
	06331	486
	06128	602
	06354	779
	06285	811
めばち	10425	1467
	10426	1468
めばちまぐろ *	10425	1467
	10426	1468
めばる	10271	1481
めふん	10142	1316
めぼうき *	17077	2424
メルルーサ	10272	1482
メロ *	10265	1474
メロン	07134	1023
	07135	1024
	07174	1025
メロンパン	15132	2147
綿実油	14012	2021
メンチカツ	18022	2466
	18016	2472
めんつゆ	17029	2329
	17141	2330
	17030	2331
めんま	06152	632
めんよう	11199	1856
	11281	1857
	11245	1858
	11200	1859
	11201	1860
	11202	1861

食品名	食品番号	索引番号
めんよう	11282	1862
	11246	1863
	11203	1864
	11283	1865
	11179	1866
【 も 】		
もがい *	10318	1510
もずく	09038	1145
もずく類	09037	1144
	09038	1145
もち	01117	173
もちぐさ *	06301	829
	06302	830
もち米	01151	121
	01154	132
もち米製品	01117	173
	01118	174
	01119	175
	01120	176
	01121	177
モツァレラ	13056	1988
戻りがつお *	10087	1256
もなか	15036	2101
	15167	2102
もなかあん	04103	313
もみじこ *	10202	1397
	10203	1398
木綿豆腐	04032	356
	04097	357
	04098	358
もも	07136	1026
	07184	1027
	07137	1028
	07138	1029
	07175	1030
	07139	1031
	11019	1632
	11020	1633
	11251	1634
	11250	1635
	11021	1636
	11022	1637
	11047	1667
	11048	1668
	11050	1669
	11049	1670
	11051	1671
	11052	1672
	11261	1688
	11262	1689
	11264	1690
	11263	1691
	11265	1692
	11266	1693
	11075	1712
	11076	1713
	11271	1714
	11270	1715
	11077	1716
	11078	1717
	11088	1727
	11130	1779
	11131	1780
	11133	1781
	11132	1782
	11134	1783
	11135	1784
	11154	1805
	11155	1806
	11156	1807
	11157	1808
	11200	1859
	11203	1864
	11283	1865
	11215	1881
	11216	1882
	11221	1891
	11223	1892
	11222	1893
	11289	1894
	11224	1895
	11226	1896
	11225	1897
	11290	1898
	11235	1911
もも類	07136	1026
	07184	1027
	07137	1028

食品名	食品番号	索引番号
もも類	07138	1029
	07175	1030
	07139	1031
	07140	1032
もやしのナムル	18039	2481
もやし類	06286	812
	06287	813
	06288	814
	06289	815
	06290	816
	06398	817
	06291	818
	06292	819
守口漬	06140	620
もろこ *	10251	1452
もろこし	01140	202
	01141	203
もろこしらくがん	15068	2133
モロヘイヤ	06293	820
	06294	821
【 や 】		
ヤーコン	02054	247
	02055	248
やえなり *	04071	410
	04072	411
焼き	01174	31
	02008	222
	04085	371
	04045	378
	06332	519
	06396	777
	07177	989
	07180	1039
	08049	1087
	10005	1164
	10007	1167
	10394	1171
	10010	1174
	10012	1176
	10020	1184
	10022	1186
	10024	1188
	10026	1190
	10028	1192
	10049	1213
	10054	1219
	10398	1254
	10099	1269
	10102	1272
	10399	1274
	10118	1292
	10127	1301
	10131	1305
	10133	1307
	10136	1310
	10138	1312
	10145	1323
	10442	1330
	10147	1335
	10150	1338
	10153	1341
	10156	1344
	10406	1348
	10160	1352
	10172	1364
	10174	1367
	10181	1374
	10183	1376
	10195	1388
	10203	1398
	10206	1401
	10242	1441
	10412	1449
	10454	1460
	10296	1509
	10308	1522
	10414	1528
	10323	1537
	10347	1564
	11248	1624
	11250	1635
	11310	1647
	11302	1651
	11038	1658
	11252	1666
	11049	1670
	11253	1680
	11255	1683

食品名	食品番号	索引番号	食品名	食品番号	索引番号	食品名	食品番号	索引番号	食品名	食品番号	索引番号		
焼き	11263	1691	油揚げ	01191	82	ゆで	野菜類	06057	527	ゆで	きのこ類	08027	1090
	11268	1704		01200	83			06059	530			08029	1092
	11270	1715		01192	84			06062	533			08032	1096
	11272	1729		01060	85			06076	545		藻類	09051	1134
	11273	1731		01202	86			06079	548			09054	1137
	11297	1747		01062	90			06082	551			09057	1155
	11124	1772		01204	91			06085	554		魚介類	10322	1536
	11277	1778		01196	92			06087	556			10324	1539
	11132	1782		04040	368			06090	560			10334	1551
	11278	1790		04084	369			06098	568			10336	1553
	11280	1815		04086	370			06100	570			10339	1556
	11304	1830		04085	371			06110	583			10349	1570
	11307	1842		04095	372			06112	585			10362	1583
	11281	1857		01059	9999			06118	592			10369	1591
	11282	1862	油揚げ味付け	01056	70			06121	595			10371	1593
	11283	1865	有塩	14020	2030			06123	597		肉類	11249	1623
	11287	1888		14029	2032			06125	599			11251	1634
	11288	1890	有塩バター	14017	2027			06127	601			11309	1646
	11222	1893		14019	2029			06131	605			11301	1650
	11225	1897	ゆきな *	06126	600			06133	607			11039	1657
	11228	1901		06127	601			06135	612			11050	1669
	11291	1906	ゆし豆腐	04037	365			06334	614			11256	1682
	11204	1867	ゆず	07142	948			06150	630			11264	1690
	13057	1989		07143	949			06155	635			11269	1703
焼きあご *	10422	1412	ゆずこしょう	17115	2363			06158	641			11271	1714
焼きおにぎり	01112	161	油漬	10063	1230			06377	644			11094	1735
焼きそば	01060	85		10097	1267			06161	646			11095	1736
	01202	86		10263	1472			06163	649			11097	1738
焼きそば粉末ソース	17144	2359		10264	1473			06166	653			11101	1742
焼き竹輪	10381	1604	ゆで	穀類	01009	10		06168	655			11102	1743
焼き豆腐	04038	366		01039	51			06174	661			11296	1746
焼き鳥缶詰	11237	1913		01042	54			06176	663			11125	1771
焼き鳥のたれ	17112	2360		01044	56			06378	667			11133	1781
焼き肉のたれ	17113	2361		01046	58			06188	682			11168	1820
焼き抜きかまぼこ	10380	1603		01048	60			06190	684			11169	1821
焼きのり	09004	1104		01051	65			06192	686			11170	1822
焼きふ	01066	98		01053	67			06202	698			11172	1824
	01067	99		01055	69			06204	700			11173	1825
	01068	100		01189	73			06208	704			11303	1829
焼き豚	11195	1852		01190	77			06213	710			11306	1841
焼き干し	10422	1412		01064	94			06215	712			11239	1869
やぎ乳	13052	2003		01128	185			06380	717			11223	1892
薬味酒	16027	2250		01130	188			06219	722			11226	1896
やげん *	11236	1912	いも類	02069	207			06221	724			11229	1900
野菜ミックスジュース	06399	861		02044	215			06225	729		卵類	12005	1927
	06400	862		02037	265			06350	731			12011	1936
やし油	14013	2022		02057	268			06234	741			12015	1940
やつがしら	02015	235		02060	271			06244	753		ゆで小豆缶詰	04003	308
	02016	236		02061	273			06257	768		湯通し塩蔵	09046	1157
八つ橋	15065	2130		02062	275			06259	770		湯通し塩蔵わかめ	09045	1154
やつめうなぎ	10273	1483		04002	307			06262	773			09057	1155
	10274	1484		04008	316			06264	775			09048	1156
やなぎかげ *	16026	2249		04013	321			06266	781		輸入	01013	15
やなぎまつたけ	08036	1100		04075	323			06268	783			01014	16
やぶまめ	04108	407		04018	328			06357	786		輸入牛肉	11060	1695
	06401	822		04105	335			06358	788			11061	1696
やまいも *	02022	249		04024	337			06372	790			11062	1697
	02023	250		04106	342			06073	797			11063	1698
	02024	251		04086	370			06275	800			11064	1699
	02025	252		04092	401			06277	802			11065	1700
	02026	253		04066	403			06279	804			11066	1701
	02027	254		04069	406			06284	810			11067	1702
やまうど	06014	478		04093	409			06288	814			11269	1703
山形食パン	01205	36		04072	411			06290	816			11268	1704
やまごぼう	06295	823		04094	413			06292	819			11068	1705
やまといも	02025	252	種実類	05009	424			06294	821			11069	1706
やまのいも類	02022	249		05011	426			06297	825			11070	1707
	02023	250		05043	442			06299	827			11071	1708
	02024	251		05048	445			06302	830			11072	1709
	02025	252		06002	463			06304	832			11073	1710
	02026	253	野菜類	06004	465			06309	837			11074	1711
	02027	254		06006	467			06311	840			11075	1712
やまびる *	06071	543		06008	469			06318	849			11076	1713
やまべ *	10075	1243		06011	474			06321	852			11077	1714
	10275	1485		06016	480			06325	856			11270	1715
やまめ	10275	1485		06330	485			06383	859			11077	1716
やまもも	07141	1033		06021	488			08002	1047		きのこ類	08002	1047
やりにか	10352	1573		06024	491			08005	1052			11079	1718
やわらかめし *	01185	137		06374	493			08007	1055			11080	1719
ヤングコーン	06181	671		06028	497			08009	1057			11081	1720
				06031	500			08040	1060			11082	1721
油揚げ	01057	71		06033	502			08043	1064			11083	1722
	01198	72		06035	504			08014	1067			11084	1723
	01189	73		06037	506			08045	1070			11085	1724
	01144	74		06039	508			08017	1072		油抜き	04084	369
	01193	79		06047	516			08047	1077			04086	370
	01201	80		06049	518			08021	1080			04085	371
	01194	81		06055	525			08048	1086		湯葉	04059	394

食品名	食品番号	索引番号
湯葉	04060	395
	04091	396
ゆべし	15037	2103
湯戻し	04091	396
ゆりね	06296	824
	06297	825
【 よ 】		
洋菓子	15133	2153
ようかん	15038	2104
	15039	2105
	15040	2106
ようさい	06298	826
	06299	827
幼稚園	06181	671
洋種なばな	06203	699
	06204	700
養殖	10017	1181
	10025	1189
	10026	1190
	10027	1191
	10028	1192
	10065	1233
	10067	1235
	10119	1293
	10120	1294
	10121	1295
	10130	1304
	10131	1305
	10144	1319
	10433	1320
	10434	1321
	10435	1322
	10145	1323
	10436	1324
	10437	1325
	10438	1326
	10439	1327
	10440	1328
	10441	1329
	10442	1330
	10443	1331
	10444	1332
	10185	1378
	10193	1386
	10194	1387
	10195	1388
	10408	1389
	10235	1432
	10410	1433
	10236	1434
	10243	1442
	10411	1443
	10450	1456
	10451	1457
	10452	1458
	10453	1459
	10454	1460
	10455	1461
	10456	1462
	10275	1485
	10290	1502
	10292	1504
	10293	1505
	10430	1506
	10321	1535
	10322	1536
	10323	1537
	10415	1544
	10416	1545
	10329	1546
洋なし *	07091	984
	07092	985
洋なす *	06193	689
	06194	690
洋風だし	17026	2323
洋風料理	18040	2448
	18001	2449
	18041	2450
	18043	2451
	18044	2452
	18018	2453
	18045	2454
	18011	2455
	18015	2456
	18042	2457
	18005	2458
	18004	2459
	18050	2460

食品名	食品番号	索引番号
洋風料理	18051	2461
	18052	2462
	18019	2463
	18020	2464
	18021	2465
	18022	2466
	18008	2467
	18009	2468
	18006	2469
	18007	2470
	18010	2471
	18016	2472
	18003	2473
	18014	2474
葉柄	06119	593
	06167	654
	06168	655
	06256	767
	06257	768
	06310	839
	06311	840
ヨーグルト	13025	1970
	13053	1971
	13054	1972
	13026	1973
	13027	1974
ヨーロツパすもも *	07081	976
	07082	977
よしきりざめ	10168	1360
よしる *	17134	2339
よめな	06300	828
よもぎ	06301	829
	06302	830
よもぎな *	06301	829
	06302	830
【 ら 】		
ラード	14016	2026
ラーメンスープ	17142	2332
	17143	2333
ラー油	17006	2290
ライスペーパー	01169	171
ライチー	07144	1034
ライト	10260	1469
	10263	1472
ライブオリーブ *	07038	891
ライマピーン *	04070	408
	04093	409
らいまめ	04070	408
	04093	409
ライム	07145	950
ライむぎ	01142	204
	01143	205
ライ麦粉	01143	205
ライ麦パン	01032	40
らうすこんぶ *	09013	1113
らくがん	15066	2131
	15066	2131
	15067	2132
	15068	2133
ラクトアイス	13045	1996
	13046	1997
ラズベリー	07146	1035
らっかせい	05034	456
	05035	457
	05044	458
	05045	459
	05036	460
	05037	461
	06303	831
	06304	832
落花生油	14014	2023
落花生入り	15052	2118
らっきょう	06305	833
	06306	834
らっきょう類	06305	833
	06306	834
	06307	835
ラディッシュ *	06240	747
ラム	11201	1860
	11202	1861
	11282	1862
	11246	1863
	11203	1864
	11283	1865
	16020	2243
ラムネ	15106	2210
卵黄	12010	1935
	12011	1936

食品名	食品番号	索引番号
卵黄	12012	1937
	12013	1938
卵黄型	17043	2370
卵白	12014	1939
	12015	1940
	12016	1941
ランブ	11026	1641
	11027	1642
	11028	1643
	11056	1676
	11057	1677
	11058	1678
	11082	1721
	11083	1722
	11084	1723
【 り 】		
リーキ	06308	836
	06309	837
リーフセロリ *	06075	544
	06076	545
リーフパイ	15096	2196
リーフレタス	06314	844
リーントイブ	01206	34
リオナソーセージ	11191	1848
陸稲穀粒	01102	150
	01103	151
	01104	152
	01105	153
陸稲めし	01106	154
	01107	155
	01108	156
	01109	157
リコッタ	13058	1990
りしりこんぶ	09019	1120
リッチタイプ	01207	35
	01035	45
リブローズ	11011	1622
	11249	1623
	11248	1624
	11012	1625
	11013	1626
	11014	1627
	11037	1656
	11039	1657
	11038	1658
	11040	1659
	11041	1660
	11042	1661
	11254	1681
	11256	1682
	11255	1683
	11257	1684
	11258	1685
	11259	1686
	11067	1702
	11269	1703
	11268	1704
	11068	1705
	11069	1706
	11070	1707
	11086	1725
りゅうがん	07147	1036
粒状	01072	104
粒状大豆たんぱく	04055	389
料理ぎく *	06058	529
	06059	530
料理酒	17138	2400
緑色種	06353	751
緑茶類	16033	2257
	16034	2258
	16035	2259
	16036	2260
	16037	2261
	16038	2262
	16039	2263
	16040	2264
	16041	2265
りよくとう	04071	410
	04072	411
緑豆はるさめ	02039	272
	02061	273
りよくとうもやし	06291	818
	06292	819
緑肉種	07054	953
	07135	1024
りん茎	06153	633
	06154	634
	06155	635

食品名	食品番号	索引番号
りん茎	06336	636
	06389	637
	06156	638
	06223	726
	06349	727
	06296	824
	06297	825
	06305	833
	06307	835
りん茎及び葉	06337	639
りん茎葉	06232	739
	06308	836
	06309	837
りんご	07148	1037
	07176	1038
	07180	1039
	07149	1040
	07150	1041
	07151	1042
	07152	1043
	07153	1044
	07154	1045
りんご酢	17018	2311
【 る 】		
ルウ類	17051	2392
	17052	2393
ルコラ *	06319	838
ルッコラ	06319	838
ルバーブ	06310	839
	06311	840
【 れ 】		
レアチーズケーキ	15135	2155
れいし *	07144	1034
冷凍	02012	228
	06017	481
	06025	492
	06374	493
	06375	494
	06050	520
	06177	665
	06178	666
	06378	667
	06379	668
	06216	716
	06380	717
	06381	718
	06269	789
	06372	790
	06373	791
	06382	858
	06383	859
	06384	860
	07181	865
	07182	972
	18007	2459
	18008	2466
	18009	2468
	18006	2469
	18010	2471
	18016	2472
冷めん	01150	116
レーズン *	07117	1006
レギュラータイプ	01209	44
レタス	06312	841
	06361	842
レタス類	06312	841
	06361	842
	06313	843
	06314	844
	06315	845
	06362	846
	06316	847
レッドオニオン *	06156	638
レッドキャベツ	06064	536
レッドチョコリ *	06187	681
レッドビート *	06243	752
	06244	753
レッドラズベリー *	07146	1035
レバー *	11092	1733
	11166	1818
	11232	1908
レバーソーセージ	11192	1849
レバーペースト	11196	1853
レモン	07155	951
	07156	952
レモン風味	16059	2256
れんごだい *	10189	1382
れんこん	06317	848

食品名	食品番号	索引番号
れんこん	06318	849
	06371	850
レンズまめ	04073	412
	04094	413
連続式蒸留しょうちゆう	16014	2236
練乳類	13012	1957
	13013	1958
【 ろ 】		
ローズ	11123	1770
	11125	1771
	11124	1772
	11276	1773
	11126	1774
	11127	1775
	11128	1776
	11149	1800
	11150	1801
	11151	1802
	11152	1803
	11199	1856
	11281	1857
	11245	1858
	11202	1861
	11282	1862
	11246	1863
ローストビーフ	11104	1748
ロースハム	11176	1828
	11176	1828
	11303	1829
	11304	1830
	11305	1831
ロースベーコン	11184	1838
ロールパン	01034	43
	01212	167
ろくじょう豆腐	04088	379
ロケットサラダ*	06319	838
ロシアケーキ	15100	2197
露地メロン	07135	1024
	07174	1025
ロゼ	16012	2234
ロゼワイン*	16012	2234
ロメインレタス*	06316	847
【 わ 】		
ワイン	15090	2185
ワイン酢*	17017	2310
ワインゼリー*	15090	2185
ワインビネガー*	17017	2310
若菜	06007	468
	06008	469
	06327	470
	06149	629
	06150	630
わかさぎ	10276	1486
	10277	1487
	10278	1488
若ざや	06010	473
	06011	474
	06020	487
	06021	488
	06022	489
	06092	562
	06097	567
	06098	568
	06260	771
和菓子	15024	2077
若どり・主品目	11218	1884
	11285	1885
	11286	1886
	11219	1887
	11287	1888
	11220	1889
	11288	1890
	11221	1891
	11223	1892
	11222	1893
	11289	1894
	11224	1895
	11226	1896
	11225	1897
	11290	1898
若どり・副品目	11227	1899
	11229	1900
	11228	1901
	11298	1902
	11300	1903
	11299	1904
若葉	06101	571
	06300	828

食品名	食品番号	索引番号
若芽	06083	552
	06120	594
	06121	595
	06157	640
	06158	641
	06159	642
わかめ	09039	1146
	09040	1147
	09041	1148
	09042	1149
	09043	1150
	09044	1151
	09058	1152
	09059	1153
	09045	1154
	09057	1155
	09048	1156
	09046	1157
	09047	1158
わかめとねぎの酢みそ和え	18026	2434
和牛肉	11004	1615
	11005	1616
	11006	1617
	11007	1618
	11008	1619
	11009	1620
	11010	1621
	11011	1622
	11249	1623
	11248	1624
	11012	1625
	11013	1626
	11014	1627
	11015	1628
	11016	1629
	11017	1630
	11018	1631
	11019	1632
	11020	1633
	11251	1634
	11250	1635
	11021	1636
	11022	1637
	11023	1638
	11024	1639
	11025	1640
	11026	1641
	11027	1642
	11028	1643
	11029	1644
わけぎ	06320	851
	06321	852
わさび	06322	853
	06323	854
	17080	2427
	17081	2428
わさびだいこん*	06270	792
わさび漬	06323	854
和三盆糖	03002	278
和種なばな	06201	697
	06202	698
早生	07026	898
	07028	900
わたりがに*	10332	1549
ワッフル	15084	2177
	15085	2178
和生菓子・和半生菓子類	15001	2038
	15002	2039
	15003	2040
	15005	2041
	15145	2042
	15146	2043
	15006	2044
	15147	2045
	15007	2046
	15148	2047
	15008	2048
	15149	2049
	15009	2050
	15010	2051
	15011	2052
	15012	2053
	15013	2054
	15014	2055
	15015	2056
	15016	2057
	15017	2058
	15150	2059

食品名	食品番号	索引番号
和生菓子・和半生菓子類	15018	2060
	15151	2061
	15019	2062
	15121	2063
	15122	2064
	15020	2065
	15123	2066
	15022	2067
	15153	2068
	15021	2069
	15152	2070
	15124	2071
	15154	2072
	15143	2073
	15144	2074
	15023	2075
	15155	2076
	15024	2077
	15025	2078
	15026	2079
	15156	2080
	15027	2081
	15157	2082
	15004	2083
	15158	2084
	15028	2085
	15029	2086
	15159	2087
	15160	2088
	15161	2089
	15030	2090
	15162	2091
	15031	2092
	15163	2093
	15032	2094
	15164	2095
	15033	2096
	15165	2097
	15034	2098
	15166	2099
	15035	2100
	15036	2101
	15167	2102
	15037	2103
	15038	2104
	15039	2105
	15040	2106
和干菓子類	15041	2107
	15042	2108
	15043	2109
	15044	2110
	15045	2111
	15046	2112
	15047	2113
	15048	2114
	15049	2115
	15050	2116
	15051	2117
	15052	2118
	15053	2119
	15056	2120
	15055	2121
	15057	2122
	15058	2123
	15059	2124
	15060	2125
	15061	2126
	15062	2127
	15063	2128
	15064	2129
	15065	2130
	15066	2131
	15067	2132
	15068	2133
和風スタイル即席カップめん	01062	90
	01204	91
	01196	92
和風ドレッシング	17116	2373
和風ドレッシングタイプ調味料	17039	2374
和風ノンオイルドレッシング*	17039	2374
和風料理	18024	2432
	18025	2433
	18026	2434
	18028	2435
	18027	2436
	18029	2437
	18030	2438
	18031	2439

食品名	食品番号	索引番号
和風料理	18032	2440
	18033	2441
	18034	2442
	18035	2443
	18036	2444
	18037	2445
	18038	2446
	18023	2447
わらび	06324	855
	06325	856
	06326	857